PROLETARI DIN TOATE ȚĂRILE, UNIȚI-VĂ!

INFORMAȚIA Bucureștiului

ZIAR AL COMITETULUI MUNICIPAL BUCUREȘTI AL P.C.R. ȘI AL CONSILIULUI POPULAR AL MUNICIPIULUI BUCUREȘTI

ANUL XXXVI – Nr. 10 941 4 PAGINI – 50 BANI Marți 3 ianuarie 1989

Pe baza realizărilor de pînă acum, privim cu încredere deplină în realizarea programelor de dezvoltare economico-socială, în victoria socialismului și comunismului în patria noastră

MESAJUL DE ANUL NOU

adresat întregului nostru popor, la posturile de radio și televiziune, de

TOVARĂȘUL NICOLAE CEAUȘESCU

Dragi tovarăși și prieteni,

Cetățeni ai Republicii

Socialiste România,

Încheiem anul 1988 cu importante realizări în dezvoltarea forțelor de producție și ridicarea gradului general de civilizație al patriei noastre socialiste.

Și în acest an poporul român, sub conducerea gloriosului nostru partid comunist, a obținut noi realizări însemnate în dezvoltarea economico-socială, în creșterea producției industriale, agricole, a venitului național, a avuției generale a patriei noastre.

S-au obținut succese importante în dezvoltarea științei, învățămîntului și culturii – factori fundamentali ai progresului economic și social.

În anul pe care îl încheiem s-a realizat un volum important de investiții în industrie, agricultură, în alte sectoare ale economiei naționale, precum și în domeniul construcțiilor de locuințe și altor așezăminte social-culturale.

În concordanță cu politica generală a partidului și statului nostru de ridicare continuă a bunăstării materiale și spirituale a întregului popor, în acest an a început majorarea retribuțiilor și pensiilor, de care au beneficiat, în ultima parte a anului, circa 4 milioane de oameni ai muncii.

În același timp, s-a desfășurat o largă acțiune de perfecționare și organizare a activității economico-sociale, a conducerii și planificării tuturor sectoarelor de activitate, a activității statului și organismelor democrației muncitorești-revoluționare.

Marea dezbatere, în partid și în întreaga societate, pe baza Tezelor din aprilie, cu privire la problemele fundamentale și stadiul actual al construcției socialiste în patria noastră, a evidențiat cu putere marile realizări obținute de poporul român în construcția socialismului.

Totodată, în cadrul marelui forum democratic de la sfîrșitul lunii noiembrie, pornindu-se de la stadiul actual al societății socialiste românești, s-au trasat obiectivele dezvoltării în deceniul următor, pînă în anul 2000 și, în unele domenii, și în primul deceniu al celui de-al 3-lea mileniu, care vor asigura dezvoltarea puternică a tuturor sectoarelor de activitate, înfăptuirea neabătută a Programului partidului de făurire a societății socialiste multilateral dezvoltate și crearea condițiilor pentru înaintarea României spre noi culmi de progres și civilizație, spre visul de aur al omenirii – spre comunism!

Trebuie să spunem – ca adevărați revoluționari, în spiritul deplinei răspunderi în fața partidului și poporului – și acum, la încheierea anului, că nu toate planurile și proaramele de dezvoltare economico-socială s-au realizat în cele mai bune condiții. Pe ansamblu însă, trebuie să subliniem că, sub conducerea partidului nostru comunist, în strînsă unitate, poporul român a obținut însemnate realizări, care au ridicat nivelul general de dezvoltare a patriei, de bunăstare a întregii națiuni.

Pentru toate mărețele realizări obținute și în acest an, adresez, din toată inima, eroicei noastre clase muncitoare, țărănimii, intelectualității, tuturor oamenilor muncii, fără deosebire de naționalitate, întregii națiuni, cele mai calde felicitări și urări de noi succese în întreaga activitate de ridicare a patriei noastre pe noi culmi de progres și civilizație, de creștere a bunăstării materiale și spirituale a întregului popor, de întărire continuă a independenței și suveranității României!

Dragi tovarăși și prieteni,

În marele forum democratic de la sfîrșitul lunii noiembrie, în celelalte organisme democratice și în Marea Adunare Națională s-au adoptat planurile și programele de dezvoltare economico-socială pe anul 1989, al 4-lea an al celui de-al 8-lea cincinal, an hotărîtor pentru înfăptuirea obiectivelor strategice privind dezvoltarea intensivă a întregii economii – pe baza celor mai noi cuceriri ale științei și tehnicii –, pentru realizarea unei noi calități a muncii și vieții și trecerea la un nou stadiu de dezvoltare a patriei noastre.

Sînt bine cunoscute planurile și programele de dezvoltare pentru 1989. Ele au fost larg dezbătute și aprobate în deplină unanimitate de toate organismele democrației noastre muncitorești-revoluționare, de toți oamenii muncii din toate sectoarele de activitate, de întregul nostru popor.

Ele asigură ca, în anul viitor, să se obțină o dezvoltare importantă a industriei, agriculturii și celorlalte ramuri de activitate, ridicarea continuă a nivelului de trai, material și spiritual, al poporului.

Acum hotărîtor este să trecem cu toate forțele – din prima zi a noului an – la realizarea în viață a obiectivelor pentru anul viitor.

Este necesar să înfăptuim neabătut planurile și programele din toate domeniile de activitate, să acționăm cu toată fermitatea pentru realizarea programelor de organizare și modernizare a tuturor sectoarelor, să perfecționăm activitatea științei, învățămîntului, culturii, să organizăm întreaga noastră activitate pe baza celor mai noi cuceriri ale științei și tehnicii, ale noii revolutii agrare.

Să facem astfel încît în 1989 – anul cînd se împlinesc 45 de ani de la victoria revoluției de eliberare socială și națională, antifascistă și antiimperialistă și va avea loc cel de-al XIV-lea Congres al partidului – să obținem cele mai bune rezultate în industrie, cea mai mare producție agricolă, să realizăm în bune condiții investițiile și progresul tuturor sectoarelor de activitate.

În anul viitor vom încheia – pînă în luna august – majorarea retribuțiilor și pensiilor tuturor oamenilor muncii, realizîndu-se astfel o creștere importantă a veniturilor generale, ridicarea nivelului de trai material și spiritual al poporului.

Este necesar să acționăm cu toată hotărîrea, din prima zi a noului an, pentru asigurarea bunei aprovizionări tehnico-materiale și desfășurarea ritmică a producției industriale, pentru creșterea productivității muncii, ridicarea calității și nivelului tehnic al producției, reducerea cheltuielilor de producție și materiale, pentru creșterea, pe această cale, a eficienței economice și rentabilității, în toate sectoarele de activitate.

În același timp, va trebui să acordăm o atenție deosebită dezvoltării schimburilor economice și cooperării în producție, realizării în cele mai bune condiții a producției de export, participării și înfăptuirii programelor de colaborare cu țările C.A.E.R., cu alte țări socialiste, cu țările în curs de dezvoltare și țările capitaliste dezvoltate; să ne angajăm cu mai multă hotărîre și să participăm activ la cooperarea internațională, la diviziunea internațională a muncii – ca o parte a politicii de făurire a socialismului în patria noastră, a politicii de prietenie cu toate popoarele lumii, de pace în întreaga lume.

Să acționăm cu toată hotărîrea pentru perfecționarea întregii noastre activități, pentru înfăptuirea neabătută a principiilor autoconducerii și autogestiunii, pentru buna funcționare a organismelor democrației muncitorești-revoluționare.

Să asigurăm creșterea și mai puternică a rolului politic conducător al partidului în toate domeniile de activitate.

Să întărim tot mai puternic unitatea întregului nostru popor în cadrul Frontului Democrației și Unității Socialiste, condiție hotărîtoare pentru înfăptuirea tuturor programelor și planurilor noastre de dezvoltare economico-socială, de ridicare a bunăstării materiale și spirituale a întregii națiuni.

Dragi tovarăși și prieteni,

Cetățeni ai Republicii

Socialiste România,

În anul 1988 au avut loc importante evenimente în viața politică, economică și socială, precum și importante schimbări în raportul general de forțe pe plan mondial.

Se poate aprecia că s-a menținut și se menține echilibrul relativ de forțe între cele două tendințe fundamentale din viața internațională.

Pe ansamblu, se poate spune că situația internațională continuă, și la sfîrșitul acestui an, să rămînă complexă, contradictorie și gravă.

După semnarea Tratatului dintre Uniunea Sovietică și Statele Unite ale Americii, din 1987, cu privire la eliminarea rachetelor cu rază medie și mai scurtă de acțiune, și în acest an au continuat tratativele în vederea unor noi acorduri privind armele nucleare și începerea negocierilor pentru reducerea armelor convenționale și eliminarea celor chimice, dar anul se încheie fără rezultate concrete, fără nici un rezultat real.

S-au realizat unii pași importanți în direcția încetării unor conflicte militare și încheierea unor acorduri privind soluționarea unor conflicte, fără a se ajunge însă la soluționarea deplină a acestora.

Iată de ce se poate afirma că speranțele popoarelor ca, în anul 1988, să se obțină noi pași importanți pe calea dezarmării nucleare și convenționale, pe calea destinderii și colaborării, nu au fost împlinite.

Se poate afirma cu deplin temei că se menține pericolul unui nou război mondial, care s-ar transforma inevitabil într-un război nuclear, ar duce la distrugerea însăși a vieții pe planeta noastră.

Au continuat și continuă experiențele nucleare. S-au produs noi arme nucleare. N.A.T.O. a discutat și adoptat hotăriri cu privire la modernizarea unor serii întregi de arme nucleare. Continuă militarizarea Cosmosului.

În aceste condiții, este greu de afirmat că s-a produs o schimbare radicală în viața internațională. Dimpotrivă, subliniez încă o dată, și trebuie să spunem cu toată claritatea – în spiritul înaltei răspunderi în fața poporului nostru, a tuturor popoarelor – că situația mondială continuă să fie gravă. Este necesar ca acum, la începutul noului an 1989, să afirmăm cu deplină claritate că se impune intensificarea luptei și acțiunilor hotărîte ale tuturor forțelor realiste, progresiste, antiimperialiste, ale tuturor popoarelor pentru a determina o schimbare fundamentală în viața politică internațională.

Să facem astfel încît în anul 1989 să se realizeze noi acorduri și înțelegeri în problemele dezarmării; să acționăm cu toată hotărîrea pentru încheierea Tratatului dintre Uniunea Sovietică și Statele Unite ale Americii privind reducerea cu 50 la sută a armelor nucleare strategice.

Să acționăm, cu toată fermitatea, pentru oprirea oricăror experiențe nucleare și modernizarea armelor nucleare care mai rămîn, pentru încetarea oricăror acțiuni de militarizare a Cosmosului.

(Continuare în pag. a III-a)

736.122 P

Biblioteca Județeană MUREȘ TÎRGU-MUREȘ

REVELION '89

Năzuințe îndrăznețe pentru un viitor fericit

Asemenea întregii noastre națiuni, bucureștenii au pășit pragul noului an cu sentimente de bucurie, de adîncă satisfacție pentru rodnicia realizărilor din 1988, cu profund optimism și fermă hotărîre ca prin dăruire patriotică și spirit revoluționar în muncă să adauge în 1989 o nouă și mîndră cunună de împliniri în continua devenire socialistă a țării.

Momentele solemne ale trecerii punții dintre ani au fost puternic marcate în cugetele și inimile tuturor cetățenilor Capitalei de vibrantele aprecieri și însuflețitoarele îndemnuri de muncă revoluționară pentru propășirea patriei, pentru progres și pace în lume, cuprinse în **Mesajul de Anul Nou adresat întregului nostru popor de tovarășul Nicolae Ceaușescu**, strălucită sinteză a bogatelor noastre înfăptuiri, a perspectivelor generoase ce se deschid pe drumul înfăptuirii neabătute a obiectivelor stabilite de Congresul al XIII-lea și Conferința Națională ale partidului, a orientărilor și indicațiilor cuprinse în magistrala Expunere prezentată de secretarul general al partidului la forumul democrației muncitorești-revoluționare.

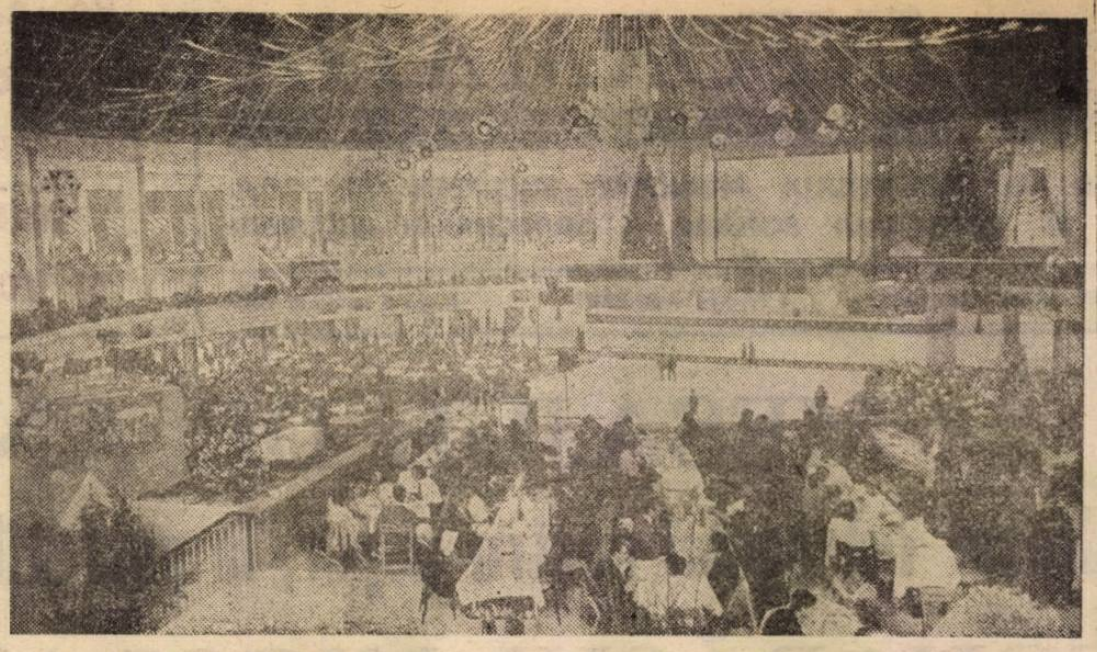

Sub semnul unor noi împliniri

Îl întîlnim, la o masă fremătînd de voie bună, pe maistrul mecanic Ion Vlădan, de la secția trăgătorie, împreună cu soția. Destinul său s-a identificat în ultimele două decenii cu destinul întreprinderii „Republica" :

— Mai întîi, am fost muncitor lăcătuș, dornic să contribui la realizarea unor produse atît de necesare economiei naționale. Am absolvit liceul industrial la cursul seral, cu convingerea că nu te poți rezuma la un volum de cunoștințe însușit la un moment dat, că pregătirea profesională trebuie să urmeze, dacă nu chiar să depășească, ritmul acumulării de cunoștințe din domeniul respectiv. Intrăm în noul an cu încredere sporită în capacitatea colectivului nostru de a înfăptui planul de producție, de a onora angajamentele în întrecerea socialistă, conștienți de importanța aportului nostru la realizarea programului energetic și nuclear, la înfăptuirea celorlalte programe prioritare. Pe plan personal, îmi doresc fericire alături de cei doi copii și de soție, și ea muncitoare în întreprinderea noastră. Fetița, Florentina, va intra în clasa întîi, iar băiatul, Răzvan, va trece în clasa a cincea. Privim viitorul cu încredere, însuflețiți de Mesajul de Anul Nou rostit de tovarășul Nicolae Ceaușescu, căruia îi dorim din toată inima, alături de tovarășa Elena Ceaușescu, multă sănătate și putere de muncă spre binele și fericirea patriei.

Sentimentul datoriei

Împreună la lucru, împreună în clipele de sărbătoare, 300 de oameni ai muncii de la Întreprinderea de mecanică fină au petrecut noaptea de Revelion în cantina-restaurant a unității, împodobită festiv.

— Petrecem aceste clipe de sărbătoare după ce am luat cunoștință cu profundă satisfacție de strălucitul bilanț al țării, prezentat de tovarășul Nicolae Ceaușescu în Mesajul de Anul Nou, cu sentimentul datoriei împlinite — ne-a spus lăcătușul ajustor Petre Văcaru. Din bilanțul anului 1988 al marii familii muncitorești de la „Mecanică fină", în care am intrat în urmă cu 30 de ani, aș dori să menționez depășirea planului la export cu 34,8 la sută în condițiile în care 73 la sută din producția marfă este reprezentată de produse noi și reproiectate și ale obținerii și unor economii substanțiale de metal, energie electrică și combustibil convențional.

— Începutul anului 1989 — adaugă inginerul principal Cristian Ciovîrnache — înseamnă finalizarea în atelierul unde lucrez a unor noi produse deosebit de complexe, de înaltă competitivitate : de pildă, echipamentul pentru măsurarea axelor cu came ESMAC 02,1 mașina de măsurat în trei coordonate, instalația de măsurat lungimi cu interferometru cu laser. Pe realizările cu care acum ne mîndrim, pe posibilitățile de care dispune colectivul din care fac parte se întemeiază hotărîrea noastră ca în anul în care am intrat să obținem rezultate și mai bune.

la înaltele cote ale competitivității

Sute de lucrătoare de la Întreprinderea de confecții și tricotaje, împreună cu familiile lor, au trăit noaptea dintre ani într-o atmosferă entuziastă. Ghirlande, globuri, panouri reprezentînd peisaje de țară împodobeau eleganta cantină-restaurant. Iată-le în jurul aceleiași mese pe muncitoarele de la secția I, secție fruntașă în producție. Ioana Botea, maistru, mărturisește :

— Am pășit în noul an sub puternica impresie produsă de Mesajul adresat întregului popor de tovarășul Nicolae Ceaușescu, de chemarea de a asigura o nouă calitate în întreaga activitate economico-socială. Ne sînt vii în minte indicațiile date de secretarul general al partidului la ultima vizită în întreprinderea noastră, de a obține cele mai bune rezultate, de a ne spori prestigiul mărcii fabricii pe plan internațional. Acum, la cumpăna dintre ani, putem raporta că am depășit planul fizic la tricotaje cu 8,9 la sută, la confecții cu 104 milioane lei, producția netă fiind realizată în proporție de 102 la sută, iar toate comenzile pentru export onorate.

Ca femei, ca mame, știm bine preocuparea statornică a partidului, personal a tovarășului Nicolae Ceaușescu, a tovarășei Elena Ceaușescu, pentru sporirea belșugului căminelor acestei țări, pentru bunăstarea poporului, o mărturie elocventă în acest sens fiind și actuala acțiune de majorare a retribuțiilor. Iată de ce știm, și în acest moment solemn, să exprim celui mai iubit și stimat fiu al României socialiste, profunda noastră recunoștință pentru activitatea sa neobosită consacrată fericirii tuturor fiilor țării, cauzei păcii, apărării vieții, cerului senin al patriei.

Entuziasm studențesc

Complexurile „Grozăvești" și „Regie" frumos decorate de studenți de la Institutul de arte plastice „Nicolae Grigorescu" și ai Institutului de arhitectură „Ion Mincu", au găzduit Revelionul studenților '89, organizat de Consiliul Uniunii Asociațiilor Studenților Comuniști din Centrul universitar București. Peste 2 200 de studenți, între care și tineri din alte țări aflați la studii în România, au petrecut, aici, noaptea de la cumpăna anilor în compania unor formații artistice și interpreți al căror renume a depășit de mult granițele artei amatoare: Teatrul studențesc „Podul", Ansamblul folcloric „Doina", taraful Centrului de creație și cultură socialistă „Cîntarea României" al studenților, formația de muzică ușoară „Sfinx". Printre tinerii prezenți în această noapte la Revelionul studențesc, s-a aflat și Iulian Marin, din anul V al Facultății de automatică a Institutului politehnic București, care ne-a spus :

— Anul în care am pășit este ultimul meu an de studențe. Sînt hotărît ca, după susținerea proiectului de diplomă, la locul de muncă unde voi fi repartizat ca specialist, să fac pe deplin dovada temeinicelor cunoștințe însușite în anii de studii, răspunzînd prin fapte mobilizatoarelor chemări și îndemnuri adresate, în Mesajul de Anul Nou, întregii noastre națiuni, de tovarășul Nicolae Ceaușescu.

Optimism, tinerețe, voie-bună

Sub feerica cupolă a Pavilionului Expozițional din Piața Scînteii, cinci mii de tineri — muncitori, studenți, ingineri, cercetători, elevi, a căror contribuție s-a încorporat în toate înfăptuirile din mereu înnoirea noastră Capitală — au petrecut împreună Revelionul '89.

...Cîntece, veselie, bună dispoziție. În această atmosferă în care vibra entuziasmul unei generații pline de vigoare, încrederea neclintită în viitor, reprezentanții celor peste 450 000 de uteciști bucureșteni au urmărit cu adîncă emoție, la televizoarele color amplasate în sala împodobită sărbătorește, Mesajul de Anul Nou pe care secretarul general al partidului, președintele Republicii, tovarășul Nicolae Ceaușescu, l-a adresat întregii noastre națiuni socialiste.

Într-o nesfîrșită revărsare de entuziasm tonic și robust, de încîntare și frumos, pe scena Revelionului, după tradiționalul „Plugușor al tineretului", au evoluat numeroase formații artistice de amatori, laureate ale precedentei ediții a Festivalului Național „Cîntarea României", îndrăgiți interpreți și actori profesioniști.

...Optimism, încredere în forțele proprii, bună dispoziție — iată ce a caracterizat Revelionul tineretului bucureștean, atribute emblematice ale vîrstei idealurilor înaripate.

CURIER bucureștean

MAXI-TAXI. O premieră ITB: începînd de astăzi funcționează o nouă linie de maxi-taxi, cu indicativul 509, care circulă pe următorul traseu : bd. Muncii (metrou), șos. Morarilor, șos. Fundeni, șos. Colentina, calea Moșilor, bd. Republicii, str. Dianei, str. Al. Sahia, str. Tudor Arghezi, Piața C.A. Rosetti. Ea asigură o relație directă și rapidă între zona centrală a municipiului și unitățile de asistență medicală din zona Fundeni. DOTĂRI EDILITARE. Continuă acțiunea de îmbunătățire a distribuției apei într-o serie de cartiere. În urma creșterii puternice, în ultimul timp, a numărului de apartamente — în zonele Giurgiului, Berceni, Olteniței, Văcărești, Tineretului, Rahova-Ferentari. În cursul acestui an, pentru a face față consumului sporit de apă, va fi construit un rezervor de mare capacitate în incinta stației de pompare „Sud". Noul obiectiv va înmagazina un volum de apă echivalent cu necesarul pentru 35 000 de apartamente. În corelare cu realizarea acestui obiectiv edilitar, în aceeași parte a orașului va fi construit un apeduct. DISPECERAT. Pentru remedierea defecțiunilor la instalațiile de încălzire centrală, sobe și instalații sanitare, ICRAL „Foișor" a înființat un dispecerat central. Acesta (telefon 20.71.30) va asigura, în afara celor 7 secții de gospodărie locativă existente, intervenții rapide, la cererea cetățenilor ce locuiesc în imobilele deservite de respectiva întreprindere. DISPENSARE. Pentru creșterea accesibilității la prestațiile de specialitate și asigurarea unei calități sporite a actului medical, vor fi date în folosință, în curînd, două noi dispensare-policlinici. Primul va funcționa în str. Mândinești, în incinta spitalului ce asigură asistența medicală a constructorilor, iar al doilea — pentru populația din sectorul 3 — în strada Malcoci. SUGESTII. Mai mulți cititori, interesați firesc de sporirea continuă a siguranței și fluenței traficului rutier, ne-au formulat cîteva propuneri pe care, la rîndul nostru, le supunem atenției celor în drept. E vorba, în primul rînd, de necesitatea marcării unui loc de traversare pentru pietoni în zona intersecției arterelor Barbu Văcărescu — Ceaikovski, loc unde funcționează cîteva stații de transport în comun foarte solicitate. În al doilea rînd, se impune urmărirea mai atentă de către agenții de circulație a modului cum (nu) se respectă, la intersecția calea Moșilor — str. M. Eminescu interdicția virajului la stînga — măsură binevenită, ce a asigurat aici o fluență sporită a circulației. PENTRU CEI MICI. Chiar dacă Moș Gerilă e depășit calendaristic, magazinul „Romarta copiilor" continuă să pună la dispoziția... părinților păpuși „Arădeanca", jucării plușate, mașinuțe, jocuri logice etc. PATISERII. În ansamblul măsurilor privind dezvoltarea și diversificarea rețelei comerciale se înscrie și aceea a amenajării sau modernizării a trei patiserii aparținînd I.A.P.D. Central. Noile unități sînt amplasate pe bd. Gh. Gheorghiu-Dej la numerele 15, 21 și 71.

SPORT Gînduri la început de an

Dorința de a obține noi succese de prestigiu, pe măsura condițiilor excelente de pregătire, a posibilităților de afirmare plenară în toate domeniile de activitate de care beneficiază, prin grija statornică a partidului, întregul tineret al României socialiste, domină, firesc, și gîndurile ce îi animă pe sportivii noștri fruntași, acum, la început de an. Iată opiniile cîtorva dintre cei spre care se îndreaptă speranțele noastre, de la care numeroșii lor susținători așteaptă, îndreptățit, noi și cît mai strălucitoare performanțe:

● Triplă campioană olimpică (palmares la care și-a adăugat și două medalii de argint și una de bronz), gimnasta *Daniela Silivaș* a trăit, cu puține zile în urmă, o nouă și binemeritată satisfacție : cea a clasării pe primul loc în ierarhia celor mai buni sportivi români din 1988. *„Faptul că am fost desemnată drept cea mai bună sportivă a țării* — subliniia talentata noastră gimnastă — *mă bucură nespus de mult. Dar mă și obligă la o pregătire și mai susținută care să se materializeze în contribuția la noi succese ale gimnasticii românești plasate pe o poziție de frunte în ierarhia internațională".*

● *Dorin Mateuț* este, fără îndoială, unul dintre fotbaliștii care și-a adus o mare contribuție la realizarea excelentelor performanțe dobîndite de fotbalul românesc în arena internațională în trecutul sezon. *„Înainte de toate, gîndurile mele se îndreaptă spre viitoarele meciuri din preliminariile C.M. și din cupele europene. Sînt convins că echipa națională va încheia în '89 cu succes «cursa» calificării pentru turneul final (și în acest sens vă asigur că voi depune toate eforturile pentru a fi la fel de util «naționalei». În ceea ce privește «primăvara cupelor europene» doresc din tot sufletul ca toate cele trei formații bucureștene să se afle, cel puțin, și în «urna» semifinalelor. În plan personal, mă gîndesc — nu este nici un secret să ascund acest lucru ! — la titlul de golgeter și — de ce nu ? — chiar la o «gheată europeană»"...*

● *Paula Ivan*, campioană și vicecampioană olimpică în 1988, cîștigătoarea „Marelui premiu al federației internaționale de atletism", ne asigură că în 1989 se va prezenta la startul tuturor curselor cu un singur obiectiv: *„de a termina doar pe primul loc. Nu este vorba de lipsă de modestie : îmi cunosc bine posibilitățile, nu fac nici un rabat la antrenamente, oricît de grele ar fi ele și, în condiții normale, acest lucru este pe deplin realizabil".*

● După o perioadă destul de lungă, naționala de rugbi ne-a oferit satisfacția unei victorii de prestigiu, realizată, în deplasare, în fața Țării Galilor. *„Ne-am dorit mult acest succes* — ne spunea căpitanul echipei, *Florică Murariu. În '89 avem obligația să-l confirmăm. Atît în meciul test cu formația Angliei (din luna mai, de la București), cît și în calificările pentru cea de-a doua ediție a «Cupei mondiale»".*

● Echipajul nostru feminin de schif dublu, alcătuit din Rodica Arba și Olga Homeghi, a dominat cu autoritate toate întrecerile internaționale din ultimii ani. *„Și se va menține* afirmă cu siguranță *Rodica Arba — și în anul în care am pășit".*

● Cîștigător, la ultimele două ediții ale „Centurii de aur", a tradiționalului trofeu acordat de ziarul nostru celui mai tînăr pugilist bucureștean evidențiat la întrecerile organizate de federația de specialitate, *Daniel Dumitrescu* ne-a oferit în 1988 o frumoasă surpriză : cucerirea medaliei de argint la J.O. *„Am vrut mult să cîștig și finala, dar a fost suficientă o singură clipă de neatenție, de care adversarul, și așa foarte puternic, a profitat prompt. Sper ca la «mondialele» din acest an, de la Moscova, să-mi iau revanșa".*

ÎN PRIMUL meci al turneului internațional de fotbal în sală de la Zürich, echipa vest-germană Werder Bremen a întrecut cu scorul de 3—2 (1—1) formația F.C. Zürich.

CURSA internațională ciclistă de șase zile de la Köln s-a încheiat cu victoria cuplului Danny Clark (Australia) — Anthony Doyle (Anglia).

FOSTUL campion mondial de box Muhammad Ali a semnat recent un contract pentru a interpreta rolul principal într-un film avînd ca subiect viața lui. În intenția producătorilor pelicula va fi un serial în șase episoade.

CONCURSUL internațional de sărituri cu schiurile desfășurat pe trambulina de la Zakopane a fost cîștigat de sportivul polonez Aloisz Moszkal, cu 182,5 puncte (sărituri de 101 m și 97 m).

INFOR publi

SCHIMB g blă, ultracen tament dou Tel, 87.29.49.
SCHIMB mandate, Hio comandate.

VÎND Dacia 1982. Tel. 34.
VÎND Dac 35.63.70.
VÎND Trab zină, fabrica bună. Tel.
APARTAMI decomandate, tral, încălzir combustibil dințe multip torizație, T 86.28.53, după
VÎND apar camere, con mandat, z Tel. 71.43.90,
VÎND co puțin uzat.
VÎND cojo mașină cusu tria. 50.80.39.
VÎND mag tov B.105 n ceptională.
VÎND vă JVC HR.D. provincia.
VÎND (pre garsonieră, z tan. Tel. 15
CEDEZ c camere, et. trov — Ian sonieră. O accesorii.
PREDAU camere, e convenabil.

COOP. București, c str. E. Bod 62, sect. 6 (cooptează) : la compart țuri, vînzăto muncitori șlefuitori, tu canizatori, dori, mecan utilaje, elect macaragii. avea domici municipiul cadrarea se pectarea pre 12/1971. Rel 77.25.61.
COOPERAT progres", în urgent — c 12/1971, cu bili în Bucu tor-distribuit ne piese el depozit pies paznici.
Relații la Inv. Ad-ți 13.27.94, intr
COOPERAT lica — str. 7, sector 3 cadrează în muncii rești stru goria 3—4, p er în con prevederile 1971, Inform tare la tele înt. 1 — bi învățămînt tiv.
AUTOBAZ cu sediul în Cocea nr. recrutează cadrării per care în mes categ. „e" și rele categor nal : mecan trician au auto.
Condiții : lă generală posesor al sau diplome în meseria miciliul sta București ; 40 de ani ; satisfăcut ; dente penal Relații 36.43.39 / int

NUMERELE LA TRAG TRAORDINA REVELIONUI IANUARIE Extragerea I 39 66 23 52 3 rea a II-a : 49 33 31 47 II-a : Extrag 43 69 20 67 36 ; Extragere 7 38 36 64 60 Extragerea 71 61 39 50 34 tragerea a 2 63 21 7 35 rea a VII-a : 59 2 31 26 a VIII-a : 60 58 11 36 a IX-a : 4 89 17 16 X-a : 41 39 7 Faza tragerea a 25 3 59 33 gerea a XII- 18 64 1 45 taj de cîștig lei.

MATIA
diate

arsonieră du-
ral, cu apar-
ă-3 camere
(1369)
două semico-
ara, cu 3 de-
el. 73.24.47.
(1498)

1300 CM tip
2.61.
la 1300. Tel.
(1433)
ant 601 limu-
1981, stare
6.33.80. (1710)
NT 3 semi-
ultracen-
centrală cu
solid, depen-
e, posed au-
el. 45.96.54—
18. (309)
tament două
fort I, deco-
ona Militari,
după ora 18.
vor manual,
Tel. 16.49.73.
bărbătesc,
t, haină nu-
(1259)
netofon Ros-
ou, stare ex-
el. 23.68.47.
leo Recorder
141 A. Aștept
Tel. 69.32.02
dau contract)
ona Piața Ti-
07.10. (1253)
ontract două
, zona Dimi-
ului, cu gar-
biectiv color,
.93.86. (2610)
contract două
. 3, Berceni,
Tel. 29.06.04.
(9646)

Tehnometalica
u sediul în
araș nr. 60—
încadrează
economiști
imentul pre-
ri gestionari,
în meseriile :
rnători, vul-
opsitori, su-
ici întreținere
roniști utilaje,
olicitanții vor
iul stabil în
București. In-
face cu res-
vederilor Legii
ții la tel.
(2303)
IVA „Radio-
ncadrează —
onform Legii
omiciliul sta-
rești : primi-
or cu gestiu-
ctronice : șef
electronice ;

Biroul Pers.
v, telefon :
orele 8—12.
IVA „Meta-
Doamnei nr.
București, în-
u domiciliul
phul Bucu-
ngari cate-
nzalci și casi-
formitate cu
Legii nr. 12/
ații suplimen-
ton : 13.17.87/
c. personal —
administra-

5 Ferentari,
str. N.D.
7, sector 5,
vederea în-
ru policalifi-
eria de șofer
„e" următoa-
de perso-
c auto, elec-
, tinichigiu

bsolvent școa-
de 8—10 clase;
certificatului
de calificare
de bază ; do-
bil în mun.
vîrsta maximă
stagiul militar
fără antece-
.
a telefon :
30 ; 86.43.90.

EXTRASE
EREA EX-
RA LOTO A
UI DIN 1
983 : Faza I,
26 34 90 74
56 ; Extrage-
5 52 40 24 27
33 ; Faza a
erea a III-a :
14 23 65 58 27
ea a IV-a :
18 85 21 53 87 ;
V-a : 24 69
65 13 18 ; Ex-
VI-a : 75 54 70
4 8 ; Extrage-
53 24 8 50 33
; Extragerea
10 20 57 73
3 ; Extragerea
12 21 44 24 53
Extragerea a
54 87 32 60 31
a III-a. Ex-
ci-a : 26 78 83
6 9 29 ; Extra-
a : 2 31 53 36
55. Fond to-
uri : 25.370.505

MESAJUL DE ANUL NOU

adresat întregului nostru popor, la posturile de radio și televiziune, de

TOVARĂȘUL NICOLAE CEAUȘESCU

(Urmare din pag. 1)

Să acționăm pentru folosirea Cosmosului numai și numai în scopuri pașnice !

Să acționăm pentru realizarea unor acorduri generale cu privire la eliminarea totală, în mai multe etape, a armelor nucleare, să facem totul pentru începerea, în anul 1989, a tratativelor privind reducerea substanțială a armelor convenționale, pentru realizarea unor acorduri privind eliminarea armelor chimice, pentru reducerea radicală a cheltuielilor militare.

România consideră că este necesar să se încheie, cu rezultate cît mai bune, în prima parte a anului, Conferința pentru colaborare, securitate și dezarmare de la Viena, prin adoptarea unor asemenea hotărîri care să deschidă calea unei largi colaborări economice, tehnico-științifice și culturale între toate popoarele continentului nostru.

Hotărîrile și documentele ce vor fi adoptate să pornească de la realitățile epocii noastre, de la noile cuceriri ale științei și tehnicii, ale cunoașterii umane, în general.

Ne pronunțăm pentru o Europă a colaborării egale între toate națiunile, pentru o Europă a științei, culturii și progresului economic și social, a bunăstării și fericirii fiecărei națiuni, o Europă unită în diversitatea orînduirilor sociale, a națiunilor libere și independente.

România se pronunță pentru realizarea, în anul viitor, a unor noi pași importanți pentru colaborarea în Balcani și realizarea unei zone fără arme nucleare și chimice, fără baze militare străine.

Să facem astfel ca, în anul 1989, să se realizeze acordurile și înțelegerile existente privind soluționarea unor conflicte pe cale pașnică și să se treacă la lichidarea tuturor conflictelor pe calea tratativelor, să înceapă conferința internațională pentru Orientul Mijlociu, să se asigure realizarea năzuințelor poporului palestinian de a trăi în statul său propriu, în strînsă colaborare și pace cu toți vecinii săi.

Ținînd seama de agravarea și în anul 1988 a situației țărilor în curs de dezvoltare, de creștere a datoriei lor externe, România se pronunță pentru o soluționare globală — în cadrul unei conferințe internaționale, sub egida Organizației Națiunilor Unite — a problemelor subdezvoltării, a realizării noii ordini economice mondiale.

Este necesar să facem totul pentru participarea activă la soluționarea problemelor internaționale a tuturor statelor, și în primul rînd a țărilor mici și mijlocii, a țărilor nealiniate, a țărilor în curs de dezvoltare.

Considerăm că este necesar să se acționeze cu toată hotărîrea pentru creșterea rolului Organizației Națiunilor Unite, al altor organisme internaționale în soluționarea democratică a problemelor complexe și grave ale vieții internaționale.

România socialistă este hotărîtă să acționeze cu toate forțele sale pentru dezvoltarea largă a colaborării cu țările socialiste, cu țările în curs de dezvoltare, cu țările capitaliste dezvoltate, cu toate statele și popoarele lumii, pe baza principiilor deplinei egalități în drepturi, ale independenței, suveranității, neamestecului în treburile interne și respectării dreptului fiecărui popor de a-și alege calea dezvoltării în mod liber, fără nici un amestec din afară.

Să facem astfel încît anul viitor să ducă la realizarea unor noi gîndiri și concepții politice, a unor noi acțiuni și unei politici noi în viața internațională.

Acum, la începutul noului an 1989, în numele poporului român, adresăm tuturor statelor și popoarelor lumii chemarea pentru întărirea colaborării în vederea realizării dezarmării și asigurării păcii, pentru încheierea secolului al XX-lea cu înlăturarea definitivă a multor probleme grave și complexe care preocupă omenirea, pentru a intra în mileniul al 3-lea cu o perspectivă mai bună, fără teama dezastrului nuclear, din care să fie lichidată împărțirea lumii în bogați și săraci și care să asigure o deplină egalitate și conlucrare între toate popoarele, în scopul progresului lor economico-social, al făuririi unei vieți demne, civilizate pentru toate națiunile.

Dragi tovarăși și prieteni,

Cetățeni ai Republicii

Socialiste România,

Intrăm în noul an cu încrederea deplină în forțele poporului nostru, în capacitatea sa creatoare.

Pe baza realizărilor de pînă acum, privim cu încredere deplină în realizarea programelor de dezvoltare economico-socială, în victoria socialismului și comunismului în patria noastră.

Să ne angajăm că vom acționa, fiecare, în spiritul concepției științifice despre lume și viață, al principiilor socialismului științific, ca adevărați revoluționari, pentru creșterea răspunderii în muncă, întărirea ordinii și disciplinei, a respectării hotărîrilor de partid și a legilor țării, că vom face totul pentru înfăptuirea neabătută a planurilor pe anul 1989 și perfecționarea activității din toate domeniile vieții economico-sociale.

Fie ca Anul Nou pe care îl începem să aducă poporului nostru noi și mărețe împliniri în toate domeniile de activitate, să asigure ridicarea patriei noastre pe noi culmi de progres și civilizație, de bunăstare și fericire a poporului, pe cele mai înalte culmi ale civilizației socialiste și comuniste, să ducă la întărirea și mai puternică a forței materiale și spirituale, a independenței și suveranității României !

Fie ca anul 1989 să aducă popoarelor noi cuceriri pe calea dezarmării, pe calea păcii, a colaborării, a realizării unei lumi mai drepte și mai bune pentru toate națiunile lumii !

Cu prilejul Noului An, vă adresez, dragi compatrioți, cele mai calde urări revoluționare de noi și importante realizări pe calea înfloririi continue a României socialiste, a colaborării și prieteniei cu toate națiunile lumii !

Vă doresc, dragi tovarăși, din toată inima împlinirea tuturor năzuințelor de mai bine, satisfacții depline în muncă și viață, multă sănătate și fericire !

LA MULȚI ANI !

DIN PRIMA ZI A ANULUI, MUNCĂ SUSȚINUTĂ PENTRU REALIZAREA EXEMPLARĂ A SARCINILOR DE PLAN

3 Ianuarie 1989, zi de debut productiv în anul celei de-a 45-a aniversări a revoluției de eliberare socială și națională, antifascistă și antiimperialistă, al celui de al XIV-lea Congres al partidului. O nouă perioadă de muncă avîntată, hotărîtoare pentru înfăptuirea obiectivelor actualului cincinal.

Puternic mobilizați de îndemnurile vibrante pe care tovarășul Nicolae Ceaușescu le-a adresat în Mesajul de Anul Nou întregului popor, pentru o activitate tot mai rodnică în toate domeniile, oamenii muncii din Capitală sînt hotărîți să pună cît mai deplin în valoare potențialul tehnic și material de care dispun, să facă în fiecare zi dovada înaltei răspunderi muncitorești, revoluționare, asigurînd înfăptuirea exemplară, în condiții de superioară calitate și eficiență, a sarcinilor sporite ce le revin.

EXPORTUL — obiectivul nr. 1 al întregii activități

La *Întreprinderea de mașini electrice*, exportul se află în prim-planul tuturor eforturilor. Ca urmare a acțiunilor desfășurate anul trecut pentru organizarea și pregătirea producției '89, întreaga activitate a demarat ritmic. Pînă la sfîrșitul acestei zile vor fi finalizate 100 de motoare asincrone, ce urmează să fie livrate înainte de scadență unor parteneri de peste hotare.

„În acest an trebuie să realizăm pentru export o producție mai mare cu peste 10 milioane lei, față de 1988, în condițiile sporirii substanțiale a productivității muncii și eficienței economice — ne spune Ion Circiu, secretarul comitetului de partid. De aceea, vom materializa cu forțe proprii mai multe măsuri din programul de modernizare a proceselor de producție, pentru asigurarea grabnică a capacităților suplimentare necesare. Totodată, am decis să reunim atelierele de concepție într-o secție de cercetare și proiectare care să-și desfășoare activitatea după un plan comun cu al colectivelor secțiilor de producție. Pentru onorarea promptă a comenzilor am transferat o parte din producția secțiilor 1 și 2, suprasolicitate, în secția 3 și în atelierul de motoare cu gabarit mare".

Întregul colectiv este ferm hotărît să-și facă exemplar datoria, asigurînd ritmicitatea producției și realizînd produse de calitate, onorînd, în continuare, în primele două decade ale lunilor, contractele aferente planului de export. Bunăoară, în secția 3, condusă de inginerii Nicolae Rădulescu și Marin Marghioala, au fost organizate linii tehnologice specializate în producția de export și s-a instituit un sistem exigent de urmărire, inclusiv, a realizării producției planificate.

Silviu IONAȘCU

La vetrele șarjelor de oțel

Momentele de debut ale noului an i-au aflat la datorie și pe oțelarii Întreprinderii de mașini grele. În această dimineață, la predarea schimbului, colectivul secției a prezentat un rodnic raport muncitoresc. În zilele de 1 și 2 ianuarie, în care s-a asigurat funcționarea nonstop a cuptoarelor de topire, au fost elaborate șarje de oțel de calitate superioară, destinate forjării de piese pentru agregatele prevăzute în programul energetic, precum și pentru rotoarele de turbină și utilajul metalurgic contractat pe 1989 cu parteneri din Iugoslavia și Statele Unite. Au fost, de asemenea, pregătite elaborarea și turnarea unui lingou de 180 tone.

„Am ascultat cu viu interes, cu adîncă satisfacție Mesajul de Anul Nou, adresat întregului popor de către tovarășul Nicolae Ceaușescu. Îl asigurăm pe conducătorul iubit al partidului și statului — ne spune operatorul Victor Caba — că și noi, cei ce lucrăm aici, la vetrele focului nestins, vom face totul pentru a transpune exemplar în fapt prețioasele orientări și indicații, răspunzînd mobilizatoarelor sale îndemnuri printr-o muncă mereu mai rodnică, mai eficientă".

Octav BURUIANĂ

Pentru producții record la toate culturile

Și cooperatorii din Domnești, asemenea tuturor lucrătorilor ogoarelor ilfovene — ne spunea Neculai Moisă, președintele cooperativei — au pășit pragul noului an cu hotărîrea fermă de a obține, în toate sectoarele, cele mai mari producții de pînă acum, așa cum a indicat tovarășul Nicolae Ceaușescu la Plenara Consiliului Național al Agriculturii, Industriei Alimentare, Silviculturii și Gospodăririi Apelor, cît și în Mesajul adresat întregii noastre națiuni cu prilejul Anului Nou. Încă din prima zi a anului 1989, am activat pe sola Salcia, — unde la primăvară vom însămînța porumbul — aplicînd 400 tone de îngrășăminte organice, pe o suprafață de 10 ha."

În zootehnie — care a înregistrat un sensibil salt calitativ mai ales în privința producției de lapte — se lucrează la extinderea sistemului de creștere în stabulație liberă a animalelor nou-născute. Celor zece cusete existente, în perioada imediat următoare li se vor mai adăuga alte 20, cu padocurile aferente, destinate creșterii în aer liber a viteilor. În secția de mecanizare, sub îndrumarea lui Gheorghe Tudorache, șeful secției, se lucrează intens la repararea utilajelor necesare campaniei de primăvară. Au fost încheiate reparațiile la grapele stelate, reglabile și cu disc ; în prezent mecanicii Ion Posea, Gheorghe Tănase, mecanizatorii Ștefan Tîrpescu, Stan Obociu și Vasile Nour repară cele cinci semănători SPC-8 care vor fi utilizate în primăvară la însămînțarea culturilor prășitoare. Muncă intensă, deci, destinată asigurării unei baze trainice pentru viitoarele recolte.

Aurel GHIMPU

De la 1 ianuarie

Noi categorii de oameni ai muncii beneficiază de majorarea retribuțiilor

Am încheiat un an de muncă rodnică, evaluăm firesc împlinirile pe care ni le-am propus prin programele pentru actuala etapă de dezvoltare economică intensivă, convingîndu-ne, ca de fiecare dată la ceas de bilanț, că întreaga politică a partidului, tot ceea ce înfăptuim au ca țel fundamental bunăstarea materială și spirituală a poporului. Această realitate incontestabilă, profund stimulativă, este demonstrată de întreaga evoluție a economiei românești în anii construcției socialiste, cu deosebire după Congresul al IX-lea al partidului.

Să notăm că din 1965, fondul de retribuire a sporit de aproape șase ori, de la circa 57 miliarde lei la circa 315 miliarde lei, în 1988 retribuția medie mărindu-se de peste 3 ori, iar retribuția minimă de peste 3,3 ori. Totodată, veniturile sociale au crescut continuu, ajungînd anul trecut la 15 000 lei, pe o familie, față de 3 800 lei în 1965.

Cotele tot mai înalte înregistrate, de la o etapă la alta, în evoluția veniturilor populației evidențiază concepția novatoare, profund științifică a tovarășului Nicolae Ceaușescu, secretarul general al partidului, cu privire la funcția progresistă a acumulării — ca singura bază a dezvoltării economico-sociale, a creșterii venitului național și, în consecință, a fondului de consum —, profundul umanism al politicii partidului, caracterul sănătos al economiei naționale. Pe temeiurile sporirii neîntrerupte a avuției naționale, ale creșterii în ritmuri înalte a venitului național, se află și în prezent, în plină desfășurare, noua majorare a retribuțiilor personalului muncitor începută la 1 august 1988, acțiune eșalonată în trei etape, pînă la 1 august anul acesta.

Să subliniem, la acest nou început de drum, că de la aplicarea măsurilor corelative celei de-a doua etape, care s-a încheiat la 1 octombrie, beneficiază de venituri suplimentare peste 2,5 milioane de oameni ai muncii, cu retribuții tarifare lunare de pînă la 2 000 lei. Cea de a doua etapă, care a început la 1 noiembrie, privește retribuțiile lunare cuprinse între 2 001 și 2 250 lei. Numărul total al celor care au primit retribuții majorate în 1988 se cifrează la aproape 4 milioane.

Iată, doar cîteva din datele de esență ale bilanțului muncii în 1988, elemente de referință pentru progresul economic și social al țării, în această perioadă în care o serie de state se confruntă cu fenomene de criză și instabilitate economică, de șomaj și inflație.

De la 1 ianuarie 1989, alți 450 000 de oameni ai muncii primesc retribuții majorate, în cadrul etapei a II-a, iar de la 1 martie 1989 se va trece la cea de-a III-a etapă, care va cuprinde, pînă la 1 august, toate categoriile de personal care au retribuții tarifare lunare mai mari de 2 250 lei. Veniturile suplimentare obținute de personalul muncitor din economie vor fi în 1989 de 24,4 miliarde lei ; la sfîrșitul actualului cincinal retribuția medie nominală va ajunge la 3 285 lei, înregistrînd o creștere de 10 la sută față de anul 1985.

Am încheiat cel de-al treilea an al cincinalului care va marca trecerea României în rîndul țărilor mediu dezvoltate cu împliniri rodnice în toate planurile vieții economico-sociale. Cu împliniri ce relevă încă și încă o dată că munca ne este singurul izvor al bunăstării. Sub semnul semnificației angajante, dinamizatoare a acestui adevăr fundamental, am pășit cu optimism, cu deplină încredere în noul an, anul celui de-al XIV-lea Congres al partidului, al aniversării istoricului act revoluționar de la 23 August 1944.

Nicolae COȘOVEANU

Pe tot globul

MESAJE DE ANUL NOU

MOSCOVA. — Cu prilejul Anului Nou, Mihail Gorbaciov, secretar general al C.C. al P.C.U.S., președintele Prezidiului Sovietului Suprem al U.R.S.S., a adresat poporului sovietic un mesaj în care a pus în evidență rezultatele cu care s-a încheiat anul 1988 în Uniunea Sovietică. Anul care a trecut va rămîne în memoria omenirii ca un an în care s-au înregistrat unele schimbări spre mai bine în viața internațională, deși umbrele trecutului s-au resimțit în politica mondială. Împreună cu țările socialiste — a precizat Mihail Gorbaciov —, cu celelalte popoare ale lumii, vom acționa pentru ca omenirea să nu mai fie marcată de „război rece", să pășească într-o nouă perioadă

BERLIN. — Realizările obținute în 1988 în înfăptuirea strategiei economice a R.D. Germane și prioritățile anului 1989 sînt relevate în mesajul de Anul Nou al tovarășului Erich Honecker, secretar general al C.C. al P.S.U.G., președintele Consiliului de Stat al R.D. Germane, informează agenția A.D.N. În legătură cu situația internațională, în mesaj se subliniază că lupta pentru dezarmare trebuie continuată.

MAPUTO. — Un rezultat major obținut în Mozambic în anul 1988 îl constituie întărirea considerabilă a unității naționale — a subliniat președintele Joaquim Alberto Chissano. Subliniind că anul viitor, cînd va avea loc Congresul al V-lea al Partidului FRELIMO, trebuie să fie marcat de schimbări pozitive în toate domeniile, președintele Chissano a cerut tuturor cetățenilor să contribuie la dezvoltarea țării.

BEIJING. — R. P. Chineză dorește ca prin programul de dezvoltare pus în aplicare să demonstreze încă o dată superioritatea inerentă și vigoarea socialismului, a declarat Zhao Ziyang, secretar general al C.C. al P.C. Chinez, într-un mesaj de Anul Nou. În mesaj sînt puse în evidență rezultatele ce se obțin prin aplicarea măsurilor adoptate de P.C. Chinez și de guvern în domeniul economic.

VARȘOVIA. — În mesajul adresat poporului polonez cu prilejul Anului Nou, Wojciech Jaruzelski, prim-secretar al C.C. al P.M.U.P., președintele Consiliului de Stat al R.P. Polone, a făcut o analiză a activității desfășurate în 1988 de poporul polonez în direcția dezvoltării economico-sociale a țării. Pe plan extern, fiecare pas care apropie Europa de o pace trainică este un pas pe calea ce o susținem și noi, polonezii. Demilitarizarea relațiilor internaționale este și va fi o orientare fundamentală a politicii externe a Poloniei — a subliniat W. Jaruzelski.

ATENA. — Primul-ministru al Greciei, Andreas Papandreu, a declarat, în mesajul de Anul Nou adresat națiunii, că un nou acord privitor la bazele militare americane va putea fi încheiat numai dacă el va servi interesele naționale superioare elene și nu va știrbi suveranitatea țării, informează agenția T.A.S.S. De asemenea, a spus el, acordul va trebui să fie aprobat de poporul elen.

TOKIO. — Într-un mesaj de Anul Nou, primul-ministru al Japoniei, Noboru Takeshita, a relevat că în 1989 Japonia va continua activitatea de încurajare a eforturilor de pace, va acționa pentru intensificarea schimburilor internaționale.

SOFIA. — În mesajul adresat cu prilejul Anului Nou, Todor Jivkov, secretar general al Comitetului Central al Partidului Comunist Bulgar, președintele Consiliului de Stat al R.P. Bulgaria, s-a referit la rezultatele obținute de poporul bulgar în anul 1988. Tovarășul Todor Jivkov a subliniat importantele obiective prevăzute pentru anul 1989 în toate domeniile

PHENIAN. — În mesajul de Anul Nou, Kim Ir Sen, secretar general al C.C. al Partidului Muncii din Coreea, președintele R.P.D. Coreene, relevă că în 1988 clasa muncitoare din R.P.D. Coreeană a obținut importante succese în toate sferele construcției socialiste, în întărirea potențialului economic al țării, informează agenția A.C.T.C. Cu acest prilej, președintele Kim Ir Sen a propus realizarea la Phenian, în viitorul apropiat, a unei reuniuni consultative a conducătorilor politici din Nord și Sud pentru a discuta problema reunificării țării în cadrul unei confederații și a invitat liderii diferitelor partide din Coreea de Sud să ia parte la acest forum.

BONN. — Cancelarul federal al R.F.G., Helmut Kohl, a subliniat în mesajul de Anul Nou intenția guvernului țării sale de a amplifica dialogul cu alte țări, indiferent de sistemul lor social-politic, în vederea dezvoltării încrederii și bunei vecinătăți.

ROMA. — Președintele Italiei, Francesco Cossiga, a apreciat că în 1988 negocierile au prevalat asupra conflictelor într-o serie de domenii. El și-a exprimat speranța că în noul an omenirea va continua colaborarea pe plan internațional,

Sărbătoarea națională a Cubei socialiste

În prima zi a noului an, poporul cubanez a aniversat memorabilul eveniment de la 1 ianuarie 1959, cînd detașamentele armatei revoluționare, conduse de Fidel Castro, au intrat victorioase în Havana, înlăturînd de la putere regimul antipopular al generalului Batista. Încununarea luptei îndelungate a poporului cubanez pentru eliberare națională și socială, victoria revoluției și preluarea puterii de către forțele populare au deschis calea unor profunde transformări în viața politică, economică și socială a țării, marcînd, totodată, apariția primului stat socialist pe continentul latino-american.

Cele trei decenii care au trecut de la victoria revoluției reprezintă o perioadă ce a marcat transformarea Cubei dintr-o feudă dominată de monopoluri străine, în care masele muncitoare erau lipsite de drepturi esențiale, în republica de astăzi, care construiește socialismul, cu o economie dinamică și o cultură pusă în slujba maselor populare. După cum se știe, în condițiile blocadei economice impuse, poporul cubanez a trebuit să lupte hotărît împotriva acțiunilor externe ostile, pentru apărarea și consolidarea cuceririlor revoluționare.

Sărbătoarea eliberării a găsit poporul cubanez angajat în înfăptuirea obiectivelor de dezvoltare economico-socială elaborate la cel de-al III-lea Congres al Partidului Comunist din Cuba. În întreprinderi, pe șantierele de construcții sau pe plantațiile de trestie de zahăr, oamenii muncii înregistrează noi și semnificative realizări. O serie de obiective au fost finalizate, se intensifică ritmul de lucru la unele mari investiții ale actualului plan cincinal.

Un exemplu semnificativ pentru modul cum dezvoltarea economică reverberează asupra condițiilor de viață ale oamenilor îl reprezintă faptul că fiecare a doua locuință, din cele peste 2,5 milioane existente astăzi, a fost construită după 1960. Pentru a întregi tabloul general al înfăptuirilor din domeniul social, este relevant faptul că, în prezent în Cuba, există peste 40 de instituții de învățămînt superior față de numai trei înainte de revoluție, iar numărul studenților depășește cifra de 200 000. O evoluție similară a cunoscut și învățămîntul elementar, în care sînt cuprinși peste 1,6 milioane de copii, iar peste 1,7 milioane de tineri urmează învățămîntul secundar. Practic, fiecare al treilea locuitor al Cubei învață.

Poporul român, care și-a manifestat de la început solidaritatea militantă cu lupta poporului cubanez se bucură sincer de marile sale realizări în construirea socialismului. Spre satisfacția reciprocă, între țările noastre s-au statornicit și se dezvoltă legături de prietenie și colaborare în diferite domenii — politic, economic, tehnico-științific, cultural. Cursul ascendent al relațiilor de prietenie româno-cubaneze își are temelia trainică în comunitatea de orînduire, de ideologie și de țeluri, în preocupările comune privind ridicarea țărilor noastre pe noi trepte de progres și civilizație socialistă.

Factorul determinant al evoluției favorabile a legăturilor româno-cubaneze îl constituie raporturile dintre forțele politice care conduc cele două țări — Partidul Comunist Român și Partidul Comunist din Cuba — și, în acest cadru, întîlnirile de la București și Havana dintre tovarășii Nicolae Ceaușescu și Fidel Castro, sub al căror impuls colaborarea bilaterală s-a extins și diversificat pe toate planurile, în interesul reciproc, al cauzei socialismului și păcii.

Em. JIANU

LA NEW YORK s-a desfășurat reuniunea de constituire a organizației „Economiștii americani împotriva cursei înarmărilor".

PERSONALITĂȚI POLITICE din R.F.G. au apreciat că nici în 1989 nu se poate prognoza o reducere a șomajului în această țară. La sfîrșitul anului 1988 numărul șomerilor din R.F.G. a fost de 2,24 milioane.

CIOCNIRILE dintre milițiile libaneze rivale produse în sudul Beirutului în ultimele 24 de ore au cauzat moartea a 15 persoane și rănirea altor 30. Surse ale forțelor libaneze de securitate au relevat că ostilitățile s-au diminuat luni la Beirut, dar că puternice dueluri de artilerie și cu mortiere au izbucnit între milițiile opuse în sudul țării, în apropiere de Saida.

A AVUT LOC primul zbor de încercare a noului avion de pasageri sovietic „TU-204" — unul dintre avioanele de cursă medie ale anilor '90, cu 214 locuri, aparținînd unei noi generații de aparate de zbor.

ZIUA NAȚIONALĂ A REPUBLICII SUDAN

La 1 ianuarie, poporul sudanez a marcat împlinirea a 33 de ani de la proclamarea independenței țării sale.

Între Republica Socialistă România și Republica Sudan s-au statornicit relații de prietenie și colaborare. Întemeiate pe deplina egalitate în drepturi și avantaj reciproc. Un moment important în evoluția relațiilor româno-sudaneze l-a constituit vizita întreprinsă în țara noastră, în octombrie 1987, la invitația președintelui Nicolae Ceaușescu, de către președintele Consiliului Suprem al Republicii Sudan, El Sayed Ahmed El Mirghani, vizită încheiată cu înțelegeri menite să dea un nou impuls conlucrării româno-sudaneze pe cele mai diverse planuri, în interesul reciproc, al cauzei păcii și înțelegerii internaționale.

Ziua revoluției palestiniene

La 1 ianuarie, forțele democratice și progresiste de pretutindeni au marcat „Ziua revoluției palestiniene".

În spiritul politicii sale consecvente de solidaritate militantă cu popoarele arabe, cu toate popoarele care luptă pentru a-și hotărî liber propriul destin, România socialistă s-a situat în permanență de partea cauzei drepte a poporului palestinian, căruia i-a acordat un sprijin multilateral — politic, diplomatic și material. Țara noastră s-a aflat printre primele state care au recunoscut Organizația pentru Eliberarea Palestinei, la București funcționînd de mulți ani o reprezentanță a O.E.P.

Cu prilejul recentei întîlniri de la București dintre tovarășul Nicolae Ceaușescu și tovarășul Yasser Arafat, secretarul general al partidului nostru, președintele Republicii, a salutat călduros prima vizită a tovarășului Yasser Arafat în țara noastră după declararea Statului Palestinian Independent — Palestina. S-a relevat că hotărîrea Consiliului Național Palestinian privind proclamarea Statului Palestinian Independent — Palestina, precum și Declarația politică adoptată cu acest prilej exprimă dorința de a se acționa pentru soluționarea justă a problemelor din Orientul Mijlociu, în spiritul și pe baza rezoluțiilor 242 și 338 ale Consiliului de Securitate al O.N.U., implicit recunoașterea existenței statului Israel, paralel cu recunoașterea dreptului la autodeterminare a poporului palestinian, la crearea unui stat propriu, independent. S-a apreciat că, în noile condiții, sînt create posibilități mai mari, care trebuie valorificate printr-o activitate susținută, în vederea convocării unei conferințe internaționale, sub egida O.N.U., la care să participe toate părțile interesate, inclusiv statul palestinian, precum și Israelul și membrii permanenți ai Consiliului de Securitate.

Tovarășul Yasser Arafat a subliniat că președintele Nicolae Ceaușescu a fost primul om de stat care a evidențiat — prima oară în lume — necesitatea convocării unei conferințe internaționale de pace pentru soluționarea situației din Orientul Mijlociu și a problemelor acestuia, inclusiv problema palestiniană. Președintele Nicolae Ceaușescu, a spus Yasser Arafat, a fost, de asemenea, primul om de stat care s-a referit la necesitatea constituirii statului palestinian, chiar într-un context istoric în care mulți oameni și lideri politici se opuneau unei asemenea idei.

Poporul palestinian, a relevat tovarășul Yasser Arafat, dă o înaltă apreciere acestei poziții constructive, juste și profund realiste, prietenești a președintelui Nicolae Ceaușescu, a conducerii României, a întregului popor român, și în numele său personal, al conducerii palestiniene, al poporului palestinian a adresat cele mai sincere mulțumiri pentru sprijinul acordat cauzei poporului palestinian.

Emil JURCA

TEATRE ● Opera Română (13.18.57) : **RECITAL DE CANTO ȘI BALET** — ora 18 ● Teatrul de Operetă (în sala Mică a Teatrului Național, tel. 13.63.48) : **CONTESA MARITZA** — ora 18 ● Teatrul Național (14.71.71). Sala Mare : **HARAP ALB** — ora 18 ; sala Amfiteatru : **CAMPIONUL** — ora 18 ● Teatrul „Bulandra". Sala din bd. Schitu Măgureanu nr. 1 (14.75.46) : **SECRETUL FAMILIEI POSKET** — ora 18 ● Teatrul Mic (14.70.81) : **IVONA, PRINCIPESA BURGUNDIEI** — ora 18.30 ● Teatrul Foarte Mic (14.09.05) : **ANONIMUL VENEȚIAN** — ora 19 ● Teatrul „Nottara" (59.60.70). Sala Magheru : **ÎNTR-O DIMINEAȚĂ** — ora 18 ; sala Studio : **DANSUL MORȚII** — ora 18.30 ● Teatrul Giulești. Sala Majestic (14.72.34) : **SĂ NU ȚI FACI PRĂVĂLIE CU SCARĂ** — ora 18 ; sala Giulești (18.04.85) : **VISUL UNEI NOPȚI DE IARNĂ** — ora 18 ● Teatrul de Comedie (16.64.60) : **PREȘUL** — ora 18 ● Teatrul „C. Tănase" Sala Savoy : **TEMPO. TEMPO** — ora 18 ; sala Victoria : **VARIETĂȚI PE PORTATIV** — ora 19.

FILME ● **CHIRIȚA ÎN IAȘI** — Scala (11.03.72) — 9, 11, 13, 15, 17, 19 ; Cultural (83.50.13) — 9, 11, 13 15 17, 19 ; Feroviar (50.51.40) — 9, 11, 13, 15, 17, 19 ● **SORA 13** — Patria (11.86.25) — 9, 11, 13 15 17, 19 ; Luceafărul (15.87.67) — 8.30, 10.30, 12.45, 15 17.15, 19.15 ; București (15.61.54) — 9, 11.30 14 16.30, 19 ; Excelsior (65.49.45) — 9, 11, 13, 15, 17.15, 19.15 ● **MIRACOLUL** — Arta (21.31.86) — 9, 11 13, 15 17 19 ; Cotroceni (81.68.83) — 15, 17, 19 ● **MOROMEȚII** — Lira (31.71.71) 9, 12, 15, 18 ● **EVADAREA** — Drumul Sării (31.28.13) — 15, 17 19 ● **ALO, ATERIZEAZĂ STRĂBUNICA** — Timpuri Noi (15.61.10) — 9, 11, 13 15, 17.19 ● **HANUL DINTRE DEALURI** — Buzești (50.43.58) — 15, 17, 19 ● **NEÎNFRICATUL MIO ȘI KATO CEL RĂU** — Doina (16.35.38) — 9, 11, 13 ● **SACRIFICIU SUPREM** — Festival (15.63.84) — 9, 11, 13, 15, 17, 19 ; Miorița (14.27.14) — 9, 11, 13, 15 17 19 ● **PATRULA DE NOAPTE** — Cosmos (27.54.95) — 9, 11, 13, 15, 17 19 ● **TRANSPORT SECRET** — Dacia (50.35.94) — 9, 11, 13 15, 17, 19

T.V. 19.00 Telejurnal. 19.20 Cititorii ale Epocii de Aur (color). Mărturii ale forței și capacității creatoare ale poporului nostru. 19.40 Patriotismul revoluționar — dimensiune a culturii noastre socialiste (color). Documentar. 19.55 Industria — programe prioritare. 20.15 Film serial (color). „Pădureanca". Premieră TV. După nuvele de Ioan Slavici. Producție a Casei de filme patru. Scenariul: Augustin Buzura. Regia : Nicolae Mărgineanu. Ultimul episod. 21.05 Roade bogate pe pămînturi recuperate (color). Documentar. Producție a Studioului „Sahia". Scenariul : Paul Mateescu. Regia : Mircea Ponescu. 21.20 Muzică ușoară românească (color). 21.35 Din frumusețile patriei (color). Ochiuri de mare în inima muntelui. Documentar. Producție a studioului de film TV. 21.50 Telejurnal.

BULETIN METEOROLOGIC

Vreme rece, cu cer variabil. Vînt slab pînă la moderat. Temperatura maximă va oscila între minus 2 și 0 grade, iar minima între minus 6 și minus 4 grade.

ÎN PRODUCȚIE

ORIZONTAL : 1) Lucrează cu aparate tehnice (fem.) 2) Repunere în funcțiune a unor utilaje tehnologice 3) Metal rezistent — Bun de lucru 4) Pronume — Primele pe ramură! — Bază de fier! 5) Esențial — Atenție acordată avutului obștesc 6) Felii de tablă — Fundamente 7) De bun rămas 8) Muncitor în industria textilă — Întrebare 9) Mari perioade de timp — Feroviar 10) Prefix — Acționează la macarale. **VERTICAL :** 1) Îndrumați spre problemele prioritare ale producției 2) Faze de lucru 3) Particulă cu sensul „deasupra" — Pictor român modern 4) Se fabrică la o mare întreprindere de pe platforma Militari 5) Unitate de măsură în producția agricolă (pl.) — Legume timpurii! — Temeinic de la început! 6) În grija zootehnicianului — Prefix... muscular 7) Cotă medie! — Folosite în hidrotehnică — Citeodată 8) Aceea (pop.) — Nu același — Calciu 9) Rapide — Etaj 10) Remorci grele (D. CONSTANTIN).

	1	2	3	4	5	6	7	8	9	10
1	O	P	E	R	A	T	O	A	R	E
2	R	E	P	A	R	A	Ț	I	E	
3	I	R	I	D	I	U		A	P	T
4	E	I		I		R	A		E	R
5	N	O	D	A	L		P	A	Z	A
6	T	A		T	E	M	E	L	I	I
7	A	D	I	O		I		T		L
8	T	E	Ș	A	T	O	R		C	E
9	I		E	R	E		A	C	A	R
10		P	R	E		B	R	A	T	E

Dezlegarea careului apărut în 31 decembrie. Orizontal : 1) REVELIOANE 2) ANIVERSA — T 3) VESELA — ATE 4) A — EN — MI — AR 5) SO — TI — TAIN 6) ERG — ITA — AI 7) DRA — ERA — T 8) DI — DORINȚA 9) ONOARE — IUT 10) PERMANENTE.

Redacția și administrația : cod 70711, str. Brezoianu nr. 23—25, sector 1, of. PTTR 1, Centrala telefonică 13.27.77. Secția scrisori — juridic : 13.27.73. Publicitatea cod 70709 str. 13 Decembrie 14, sector 1, of. PTTR 1, telefon 14.15.16. Abonamentele se fac la toate oficiile poștale și difuzorii din întreprinderi și instituții. Cititorii din străinătate se pot abona prin ROMPRESFILATELIA, Sectorul export-import presă P.O. Box 12—201, telex 10376 prsfir. București, calea Griviței nr. 64—66. Tiparul I. P. „Informația" 1 2 3 4

PROLETARI DIN TOATE ȚĂRILE, UNIȚI-VĂ!

INFORMAȚIA Bucureștiului

· ZIAR AL COMITETULUI MUNICIPAL BUCUREȘTI AL P.C.R. ȘI AL CONSILIULUI POPULAR AL MUNICIPIULUI BUCUREȘTI

ANUL XXXVI – Nr. 10 942 | 4 PAGINI – 50 BANI | Miercuri 4 ianuarie 1989

În spiritul orientărilor și indicațiilor, al însuflețitoarelor chemări ale tovarășului Nicolae Ceaușescu

PUTERNICĂ MOBILIZARE PENTRU ÎNDEPLINIREA EXEMPLARĂ A SARCINILOR DE PLAN

În conștiința tuturor oamenilor muncii din Capitală stăruie cu putere ecourile caldelor îndemnuri adresate de tovarășul Nicolae Ceaușescu întregului popor în Mesajul de Anul Nou. Din primele schimburi de lucru din 1989, ei acționează cu abnegație revoluționară pentru realizarea riguroasă, la un nivel superior de calitate și eficiență, a planului, a tuturor sarcinilor ce le revin în înfăptuirea obiectivelor dezvoltării economico-sociale a patriei. Sub semnul acestei ferme angajări muncitorești, se dă expresie hotăririi de nestrămutat de a se răspunde prin fapte exemplare înflăcăratei chemări a ilustrului conducător al partidului și statului nostru pentru ca în 1989 — cînd se împlinesc 45 de ani de la victoria revoluției de eliberare socială și națională, antifascistă și antiimperialistă și va avea loc cel de-al XIV-lea Congres al partidului — să fie obținute realizări remarcabile în toate sectoarele de activitate.

Pe liniile de fabricație, produse de nivel mondial

Atmosferă tonică, de puternică angajare, din primele zile ale noului an și aici, la *Întreprinderea de echipamente periferice*. În toate secțiile și atelierele se lucrează din plin, în ritm susținut, beneficiindu-se de buna pregătire a fabricației asigurată din perioada de sfîrșit a anului trecut — an în care colectivul și-a depășit planul la producția marfă industrială cu peste 30 milioane lei și a obținut un spor de productivitate de 5 907 lei/persoană.

În atelierul de sisteme și videoterminale, condus de inginerul Toma Merdariu, ne sînt prezentate noile produse '89. În primul rînd este vorba de un nou microcalculator, JUNIOR XT, proiectat și asimilat în atelierul condus de inginerul Gheorghe Conu. Înaltele sale calități tehnico-funcționale îl fac comparabil cu cele mai bune calculatoare similare din lume. Pe lîngă faptul că poate utiliza toate tipurile de programe, JUNIOR XT oferă posibili-

Victor CONSTANTINESCU

(Continuare în pag. a II-a)

În avans, pentru export

Acționînd susținut în spiritul sarcinilor și orientărilor formulate de secretarul general al partidului, hotărît să obțină din primele zile ale noului an rezultate cît mai bune, colectivul *Întreprinderii de cinescoape* acordă o atenție prioritară exportului, inclusiv prin îmbogățirea nomenclatorului de fabricație cu produse noi, de înaltă performanță tehnică. Între acestea se numără tubul cinescop monocrom cu unghi de deflexie de 90 de grade — produs destinat monitoarelor de tip profesional — și care se distinge printr-o fiabilitate și putere de rezoluție sporite, respectiv prin redarea unor imagini de mare acuratețe. Prin implementarea a numeroase măsuri de modernizare s-a trecut, totodată, la fabricația unui tun electronic cu aprindere rapidă, pentru echiparea tuburilor cinescop; utilizarea sa suprimă timpul de încălzire la pornire, imaginea apărînd pe ecranele monitoarelor sau ale televizoarelor aproape instantaneu.

Ca urmare a asimilării unor asemenea produse performante, de superioară competitivitate, întreprinderea și-a sporit continuu exportul, și-a lărgit protofoliul de comenzi. Realizarea în avans a sarcinilor de plan pe 1988 a permis ca pînă în momentul de față să fie livrate partenerilor externi, suplimentar, tuburi monitoare și tv în valoare de 2,5 milioane lei.

Din primele zile ale noului an și colectivul Întreprinderii „Timpuri Noi" acționează cu maximă răspundere și exigență pentru îndeplinirea exemplară a sarcinilor economice. În imagine, aspect din secția prelucrări mecanice.

Cercetarea științifică – forță motrice a dezvoltării economice intensive

Sporirea substanțială a aportului cercetării științifice și creației tehnice la accelerarea progresului pe toate planurile constituie o componentă determinantă a strategiei de trecere a țării noastre într-un stadiu de dezvoltare superior. În acest sens, magistrala Expunere a tovarășului Nicolae Ceaușescu la ședința comună a Plenarei C.C. al P.C.R., a organismelor democratice și organizațiilor de masă și obștești — program de muncă și acțiune revoluționară pentru întregul popor dinamizează activitatea de cercetare, orientînd-o ferm spre soluționarea problemelor majore ale actualei etape de făurire a noii orînduiri socialiste și comuniste în patria noastră. **„Realizarea obiectivelor de dezvoltare intensivă a economiei naționale** — subliniază tovarășul **NICOLAE CEAUȘESCU — impune intensificarea muncii de cercetare și creșterea rolului științei în perfecționarea, modernizarea și dezvoltarea industriei, agriculturii și celorlalte sectoare de activitate. Va trebui să facem astfel încît știința românească, cercetarea științifică din toate domeniile să devină un puternic factor al întregii dezvoltări a forțelor de producție și a întregii societăți socialiste românești".**

Pe aceste coordonate majore este concretizată energia creatoare a cercetării științifice românești, sub directa îndrumare a tovarășei academician doctor inginer ELENA CEAUȘESCU, prestigios savant de largă recunoaștere internațională, luptător neobosit pentru transpunerea în viață a politicii interne și externe a partidului nostru, al cărei rol este hotărîtor în mobilizarea și organizarea potențialului științific al țării, pentru desfășurarea cu succes a noii revoluții tehnico-științifice, pentru asigurarea progresului multilateral al patriei și înaintarea fermă spre comunism.

Într-un astfel de generos context se integrează firesc și acțiunile ce se desfășoară în prezent în cadrul colectivelor de muncă din institutele de cercetare științifică și inginerie tehnologică din Capitală pentru valorificarea mai deplină a potențialului de creație al acestora în vederea sporirii continue a contribuției lor la modernizarea producției, la realizarea programelor de promovare a progresului tehnic în toate sectoarele economiei naționale. În cele ce urmează, ne vom opri astăzi, asupra unor asemenea preocupări la *Institutul de Cercetare Științifică și Inginerie Tehnologică pentru Automatizări.*

Leonard GAVRILIU

(Continuare în pag. a III-a)

Cartierul Crîngași — unul dintre marile ansambluri de locuințe edificate în ultimii ani, într-un spațiu ce a cunoscut profunde transformări, menite să-i confere atributele urbanisticii moderne

O măsură în deplin consens cu solicitările cetățenilor

Sporirea capacităților de producție și a rețelei de desfacere pentru sortimentele de patiserie

Indiferent de anotimp, produsele tradiționale de patiserie-simigerie sînt deosebit de căutate de consumatorii de toate vîrstele, fapt ce explică nivelul constant ridicat al desfacerilor pe care le înregistrează unitățile specializate (și în mod de[illegible] cele cu laborato[illegible] de vînzar[illegible]at după preparare), iar pe de altă parte, permanenta îmbogățire a gamei de sortimente, specialiștii folosind în acest scop cele mai diverse materii prime specifice, inclusiv de sezon. Aceste considerente au stat la baza unui amplu program de măsuri elaborat de Direcția generală comercială cu privire la sporirea numărului de unități ce produc și desfac asemenea produse, la a[illegible] lor judicioasă [illegible] teritoriul or[illegible] pildă, labora[illegible] fetărie al I[illegible] ing. I. Gh[illegible] reprofilat[illegible]

PROGRAMELE DE GOSPODĂRIRE RAȚIONALĂ A PĂMÎNTULUI — REALIZATE INTEGRAL!

Recolte mari, eficiente, pe toate suprafețele irigate

Un obiectiv principal al oamenilor muncii din agricultură îl constituie, așa cum a indicat secretarul general al partidului, gospodărirea rațională a pămîntului, bun al întregului popor. În cadrul acestei acțiuni cu largi și profunde implicații economice și sociale, un rol de frunte revine aplicării neabătute în viață a prevederilor amplelor programe de lucrări hidro și agropedoameliorative, perfecționării continue a activității în domeniul îmbunătățirilor funciare, începînd cu proiectarea și execuția și continuînd cu exploatarea amenajărilor respective, în scopul aplicării unor metode care să permită obținerea de producții la nivelul exigențelor noii revoluții agrare.

Cum se acționează în Sectorul agricol Ilfov pentru materializarea acestui obiectiv, ce trebuie întreprins în 1989, în scopul folosirii cu înaltă eficiență a sistemelor de irigații? Iată răspunsurile pe care le-am consemnat din partea unor specialiști de la I.E.E.L.I.F.-Voluntari:

Alexandru Sandu, director adjunct: „Ca [illegible] zonele țării, în Sectorul agricol Ilfov [illegible] un intens proces de modernizare a [illegible]rii, pe primul plan situîndu-se extinderea îmbunătățirii funciare, cu precădere a irigațiilor, care la finele lui 1988 cuprindeau circa 70 000 hectare. Acțiunea va continua, cu intensitate și în acest an, pe baza programelor stabilite, fiind realizate noi sisteme în perimetrele Otopeni—Căldărușani, Chiajna—Bragadiru, Dragomirești și altele.

Urmînd neabătut orientările și indicațiile formulate de secretarul general al partidului, colectivul întreprinderii noastre va acorda o atenție sporită elaborării și aplicării unor metode mai eficiente de realizare a sistemelor de irigații. Pe planșeta proiectanților au și fost materializate unele soluții constructive, ca de pildă folosirea rețelei de canale de desecare pentru amenajarea de terenuri irigate; de asemenea, se va pune accentul pe extinderea irigației bivalente, prin brazde și prin aspersiune; în același timp, urmărim amplasarea antenelor de irigații la o distanță mai mare, la 1600 metri una de alta, în loc de 800 metri, cum se proceda pînă acum. Astfel, se va evita scoaterea din circuitul agricol

Nicolae FLORIAN

(Continuare în pag. a II-a)

Pe liniile de fabricație, produse de nivel mondial

(Urmare din pag 1)

tatea interfațării cu dispozitive periferice performante realizate tot la I.E.P.E.R.; de pildă, în „configurație" cu imprimanta de mare viteză IGRAF și ploterul PIF 01 se obține o stație grafică pentru proiectarea asistată.

Un alt produs aflat pe liniile de montaj reprezintă, în fapt, un microsistem respectiv un echipament complex pentru culegere și prelucrare de date, echipament cu 6 posturi de operare și care folosește în „configurație" tot produse ale intreprinderii. Noul echipament dispune și de un program propriu, elaborat în colaborare cu specialiști ai centrului teritorial de calcul din Focșani.

Execuția diverselor repere și subansambluri, a produselor finite este urmărită riguros pe flux de la testarea primelor plăci logice pină la standurile de andurare: de la primul schimb de lucru din ianuarie și pină in prezent au fost expediate la ambalare 19 microcalculatoare JUNIOR XT și două microsisteme.

— Este un ritm de execuție bun, pe care îl regăsim și în alte secții și ateliere — ne spune directorul intreprinderii, inginerul Ion Miu — dar acționăm pentru a-l spori astfel încît să obținem încă din această lună rezultate cit mai rodnice. Este o cerință majoră pentru îndeplinirea planului anual, este un angajament ferm.

Vibrantele îndemnuri adresate de tovarășul Nicolae Ceaușescu intregului popor in Mesajul de Anul Nou, pe care l-am urmărit cu profundă satisfacție și mindrie patriotică, își vor găsi o exemplară materializare și în faptele de muncă ale colectivului nostru.

Prin promovarea susținută a tehnologiilor moderne

În spiritul orientărilor și indicațiilor formulate de tovarășul Nicolae Ceaușescu, al obiectivelor stabilite de Congresul al XIII-lea și Conferința Națională ale partidului, promovarea susținută a noului, a progresului tehnic și tehnologic constituie, și în acest an, cel de-al patrulea, din cincinalul dezvoltării economice intensive, o direcție prioritară de acțiune pentru oamenii muncii de la *Întreprinderea de ventilatoare*. Încă din primele zile de lucru ale lui 1989 se depun intense eforturi vizînd implementarea sau extinderea unor procedee de prelucrare de mare randament și precizie, precum tehnologia de găurire cu divizare automată a flanșelor, cea de realizare prin fălțuire a rotoarelor tip VRS și croirea combinată asistată de calculator.

Acțiunea de modernizare va continua și în acest an, în mod substanțial, prin valorificarea mai bună a potențialului productiv de care se dispune. Semnificativ este și faptul că ponderea produselor noi și reproiectate va fi majorată de la 65 la sută, nivel inregistrat în anul trecut, la 75 la sută, asigurîndu-se în acest fel un grad sporit de innoire a fabricației, în consens cu solicitările cele mai exigente ale beneficiarilor interni și externi, cu cerințele progresului tehnic actual.

O. B.

PROGRAMELE DE GOSPODĂRIRE RAȚIONALĂ A PĂMÎNTULUI – REALIZATE INTEGRAL!

Recolte mari, eficiente, pe toate suprafețele irigate

(Urmare din pag 1)

a unor suprafețe prea mari de terenuri, asigurîndu-se și substanțiale economii de materiale, indeosebi de conducte, a căror fabricație solicită, se știe, un consum ridicat de energie. După calculele noastre, prin aplicarea acestor soluții la amenajările prevăzute pentru etapa aprilie-mai 1989, se va realiza in faza intermediară, reducerea cu circa o treime a investiției specifice la fiecare hectar".

● *Dumitru Alimănescu, șeful sistemului Popești-Leordeni*: „În prezent, dispunem de o suprafață irigată de 8109 hectare — din care 6600 hectare amenajări noi —, ce se intinde pe teritoriul a 22 de unități agricole socialiste. În zona noastră, ca peste tot în sector, lucrările de îmbunătățiri funciare, în primul rind cele de irigații, au luat o amploare deosebită in ultimii ani. Aceasta a determinat, firește, mai buna folosire a pămîntului, principalul mijloc de producție din agricultură, ca urmare obținîndu-se, cu toate condițiile climatice mai puțin prielnice, recolte mari și stabile. Un exemplu caracteristic în această privință îl oferă C.A.P. Jilava, unitate distinsă cu înaltul titlu de Erou al Noii Revoluții Agrare care, printr-o bună organizare a activității de irigații, a realizat cu regularitate randamente înalte, la toate culturile: s-a ajuns la producții medii de peste 20 000 kg porumb știuleți, circa 8000 kg griu și orz, 4 000 kg floarea-soarelui, peste 30 000 kg legume de cimp, la fiecare hectar. Asemenea rezultate — ce dovedesc cit se poate de elocvent eficiența irigațiilor — au fost obținute și de alte unități de pe raza sistemului — I.A.S. Mogoșoaia, C.A.P. Pantelimon, C.A.P. Măgurele.

În 1989 și în anii următori, agriculturii îi revin sarcini deosebit de mobilizatoare, inclusiv în ceea ce privește creșterea recoltelor pe suprafețele irigate, în special la porumb. De aceea nu ne putem declara mulțumiți cu ce am realizat pină acum, trebuie să acționăm hotărit pentru valorificarea marilor resurse de care dispunem, pentru mai buna gospodărire a tuturor lucrărilor de imbunătățiri funciare, în care s-au investit importante eforturi materiale și umane. Analiza amănunțită a rezultatelor înregistrate în 1988 arată că, pe ansamblul sistemului, amenajările și instalațiile de irigații nu au fost utilizate pretutindeni la maximă capacitate. Așa se și explică diferențele mari de producție, aproape de la simplu la dublu, înregistrate între unități și ferme vecine, cu condiții foarte apropiate. Avem, deci, datoria să ne îmbunătățim activitatea, eliminind în totalitate deficiențele de ordin tehnic și organizatoric care s-au mai manifestat in 1988. Va trebui să dăm dovadă de mai multă operativitate în remedierea defecțiunilor survenite in timpul campaniilor de irigații, să întărim spiritul de ordine și disciplină in rindul tuturor lucrătorilor noștri, spre a asigura, în final, folosirea cu un înalt grad de eficiență a tuturor amenajărilor. Pentru aceasta ne pregătim temeinic: acționăm intens la revizuirea și repararea instalațiilor și ale rețelei de aducțiune a apei — stații de pompare, conducte, aspersoare etc. — urmărind respectarea termenelor din grafice și, mai ales, calitatea fiecărei lucrări. În același timp, ne preocupăm de pregătirea forței de muncă, de ridicarea nivelului profesional al tuturor hidroamelioratorilor astfel ca de la 1 martie să putem răspunde, în cele mai bune condiții, solicitărilor beneficiarilor noștri".

Actualitatea culturală

ÎN CICLUL „MARI CTITORII ALE EPOCII NICOLAE CEAUȘESCU". Muzeul municipal de istorie și artă organizează, vineri, ora 14.30, la Centrul de creație și cultură socialistă „Cîntarea României" al I.C.T.B., o manifestare privind „Amenajarea complexă a riului Dîmbovița", incluzind și proiecții de diapozitive.

ÎNTREPRINDEREA CINEMATOGRAFICĂ MUNICIPALĂ prezintă ciclul „Știința, învățămîntul, cultura — factori de progres și civilizație", la cinematograful „Patria", între 4 și 8 ianuarie.

SPECTACOLUL MUZICAL-LITERAR „DIN TOATE INIMILE, LA MULȚI ANI!" va fi susținut de Centrul de creație și cultură socialistă „Cîntarea României" al sectorului 5, la Întreprinderea „Tînăra Gardă", vineri ora 14,30.

MUZEUL LITERATURII ROMÂNE organizează, vineri, ora 12 in Rotonda din str. Fundației nr. 4, simpozionul cu tema „Dimensiunea universală a științei și culturii românești contemporane", la care participă acad. Radu Voinea, președintele Academiei Republicii Socialiste România, prof. univ. dr. docent Alexandru Balaci, membru corespondent al Academiei, vicepreședinte al Uniunii Scriitorilor, prof. univ. dr. docent Mircea Malița, membru corespondent al Academiei, prof. univ. dr. Ileana Berlogea, rector al I.A.T.C., scriitoarea Violeta Zamfirescu. Actorii Cristina Deleanu, Gilda Marinescu, George Oancea vor susține recitalul de poezie „Flori de recunoștință".

CONCERT DE MUZICĂ ROMÂNEASCĂ. Studioul Radioteleviziunii Române (str. Nuferilor nr. 62) va găzdui, în 10 ianuarie, ora 18.30, un concert din creația compozitorilor Corneliu Cezar, Doina Rotaru-Nemțeanu, Maia Ciobanu, Adrian Iorgulescu, Irina Odăgescu-Țuțuianu, Ioan Maxim, Octavian Nemescu, susținut de apreciați soliști vocali și instrumentiști.

„TEATRU ROMÂNESC CONTEMPORAN". Este suita de spectacole inițiată de formația de teatru a Centrului de creație și cultură socialistă „Cîntarea României" al tineretului din sectorul 3; vineri, ora 18,30, în sala din str. Turturelelor nr. 11, vor fi prezentate trei piese într-un act de Iosif Naghiu, în regia lui Ion Sora.

PREMIERĂ LA TEATRUL NAȚIONAL. Una dintre cele mai profunde drame ale lui Maxim Gorki — „Vassa Jeleznova" — a intrat în repertoriul Teatrului Național, în regia lui Ion Cojar și scenografia concepută de Dan Jitianu. În distribuție: Florina Cercel, George Constantin, Ion Marinescu, Tamara Crețulescu, Magdalena Cernat, Olga Delia Mateescu, Rodica Mureșan, Gheorghe Cristescu, Al. Hasnaș, Vasile Filipescu, Oana Ioachim, studenții Adrian Ciobanu și Ruxandra Enescu, de la I.A.T.C. „O intilnire cu un rol de complexitatea Vassei Jeleznova — mărturisea Florina Cercel — poate marca o cotitură într-o carieră artistică. Am văzut filmul lui Pamfilov și m-am intrebat dacă voi putea aduce ceva nou... Colaborarea cu reputatul regizor Ion Cojar, cu admirabilii mei colegi s-a desfășurat intr-o atmosferă de autentică emulație creatoare. După prima reprezentație am acea senzație de împlinire pe care și-o dorește orice interpret". Proxima reprezentație: vineri, ora 18, in sala „Amfiteatru".

B. IOAN

Curier cetățenesc

● *PENTRU PRIMUL TRIMESTRU AL ANULUI*, agențiile de turism ale I.T.H.R.B. oferă bilete de odihnă și tratament balnear, în serii cu durată după preferințe și cu plecări zilnice (începind cu 8 ianuarie), în stațiunile: Amara, Balta Albă, Bălțătești, Borsec, Borșa, Bazna, Buziaș, Călacea, Covasna, Durău, Eforie Nord, Felix, Geoagiu-Băi, Govora, Herculane, Izvoarele, Lacu Sărat, Lacu Roșu, Malnaș, Muntele Mic, Moneasa, Ocna Sibiului, Olănești, Neptun, Păltiniș, Sărata Monteoru, Stina de Vale, Slănic Prahova, Semenic, Singeorz-Băi, Slănic Moldova, Sovata, Tușnad, Vilcele, Voineasa, Vața, Vatra Dornei ● *I.C.A.B. — S.C.M.* definitivează în prezent lucrările de construcție a arterei ce va alimenta cu apă potabilă ansamblul de locuințe Mărgelelor-Roșu ● *NOI SETURI* de articole de menaj — vase emailate, pahare din cristal, vaze și vase Jena — s-au pus în vînzare la magazinul „Victoria" ● *REPARAREA SOBELOR* cu combustibil lichid se efectuează prin centrele Cooperativei „Metalocasnica", din str. Avrig 63 (în garanție și postgaranție), str. Cuza Vodă 152, str. Radu Popescu 17 (zona Turda), complexul Humulești-Sălaj, bd. Muncii 234 a boilerelor, prin unitățile din str. Colței 6, calea Moșilor 286, șos. Pantelimon 263 ș.a., iar a caloriferelor prin atelierele din str. Avrig 63, bd. Muncii 234, str. Hatmanul Arbore 3 ● *AFLĂM* de la Observatorul astronomic din Capitală că planeta Mercur — cea mai apropiată de Soare și cea mai „grăbită" din sistemul nostru solar, durata anului mercurian fiind de 88 de zile — va putea fi observată în acest an, la crepuscul, în jurul datelor de 9 ianuarie, 1 mai, 29 august și 23 decembrie, iar în zori, la 18 februarie, la 18 iunie și 10 octombrie ● *TĂBLIȚE INDICATOARE*. Venind în sprijinul asociațiilor de locatari, unitatea de gravură din str. Gabroveni nr. 20 execută tăblițe care pot servi la marcarea distinctă a diverselor coloane de apă caldă și rece din subsoluri, a antenelor de televizor ș.a. ● *PE TIMP DE IARNĂ*, producătorii individuali ce-și desfac marfa în piața Obor au asigurată cazarea în dormitorul din str. Ziduri Moși nr. 3. ● *VERIFICAREA TEHNICĂ ANUALĂ* a autoturismelor este asigurată și prin unitățile „Ciclop", situate în bd. Magheru 6—8, str. Emil Bodnaraș 3—5, bd. Aviatorilor 17, șos. Giurgiului 260, str. Caporal Ruică 3, pasajul Intercontinental, unde sint amenajate linii special echipate pentru acest scop ● *RĂSPUNS* pe adresa asociației locatarilor din str. Zambilelor nr. 75, bloc ITB-Tei: pentru rezolvarea problemei ridicate, prezentați-vă, cu lacătul în cauză, la unitatea nr. 47, din str. Smîrdan 30, unde vi se vor executa, contra cost, cheile necesare ● *SINAIA — BUCUREȘTI, 12 ZILE*. Aflîndu-se la un concurs profesional la Sinaia, Carmen Georgeta Dumitriu a expediat părinților săi din Capitală o ilustrată, datată, cu ștampila poștei din Sinaia, 8 decembrie 1988. La reintoarcerea acasă, expeditoarea a aflat că aceasta nu a ajuns la destinație. Abia pe 20 decembrie, în cutia poștală a locuinței a apărut ilustrata respectivă, purtind ștampila poștei București, cu data de 19 decembrie. „Mai repede ajungea cu poștalionul", conchide autoarea scrisorii.

Rubrică redactată de **Vasile GROZA**

Sporirea capacităților de producție și a rețelei de desfacere pentru sortimentele de patiserie

(Urmare din pag 1)

unitatea aprovizionind cu precădere o serie de puncte din vecinătate, inclusiv cele din incinta Gării de Nord. Un laborator similar și-a început activitatea și pe bd. Ghencea. De asemenea, laboratoarele de cofetărie și-au sporit producția sortimentelor de patiserie. În ultima perioadă unele dintre unitățile de alimentație publică au fost și ele reprofilate, ponderea desfacerilor deținind-o acum produsele de patiserie.

O serie de măsuri organizatorice au fost luate și în cadrul fabricilor de piine care produc acum în mod curent și unele sortimente de patiserie. Să reținem astfel că la fabrica „Spicul" au fost montate două linii tehnologice destinate realizării sortimentelor de patiserie, iar noua fabrică de piine Berceni II dispune și ea de o secție de specialitate.

Toate aceste măsuri au determinat creșterea de peste trei ori a cantităților de produse de patiserie-simigerie ce se realizează zilnic. Concomitent, în nomenclatorul de producție au fost introduse noi sortimente, printre acestea aflindu-se pateurile „Cișmigiu" și „Tomis", strudelele cu mere și dovleac, checul „Merișor", prăjitura „Perla", covrigii „Spicul" și „Bucur" ș.a. În curînd unitățile de profil vor fi aprovizionate cu alte sortimente, ale căror rețete se află acum în curs de definitivare.

Creșterea producției a impus, firesc, și extinderea rețelei de desfacere. Așa se face că in prezent toate cofetăriile oferă și produse de patiserie fabricate în laboratoarele proprii sau în cele învecinate. De asemenea, în numeroase centre de dulciuri-răcoritoare [...] servesc și produ[...] simigerie. Au f[...] unități specializate care sint aprovizionate zilnic, direct de către fabricile producătoare, cu 30—40 sortimente specifice (în bd. Magheru 35, șos. N. Titulescu 10, complexul 1 Militari, calea Plevnei 3—5, str. Dristor bloc 17, str. Emil Racoviță, Halele Obor, str. Dr. Lister 1). Ca urmare, în comparație cu desfacerile din perioadele anterioare, volumul vînzărilor a sporit substanțial, fapt ce confirmă o dată în plus aprecierile de care se bucură aceste produse și, implicit, oportunitatea măsurilor la care ne-am referit.

În programul de măsuri amintit sint prevăzute, în continuare, noi acțiuni vizînd sporirea capacităților de producție — atit în cadrul I.C.R., cit și al industriei bucureștene de panificație — precum și organizarea adecvată și specializarea [...]lei de desfacere.

Secții de preambalare a legumelor și fructelor

Îmbunătățirea prezentării legumelor și fructelor în unitățile de desfacere, sporirea operativității servirii cumpărătorilor implică preambalarea unor cantități cit mai mari de produse de către întreprinderile furnizoare. În acest scop, la toate depozitele celor două I.L.F. — „Berceni" și „Militari" — au fost amenajate secții specializate de preambalare, de curățire și spălare, dotate cu utilaje moderne. O asemenea secție a fost organizată și la subsolul complexului comercial agroindustrial „Unirea", aici fiind pregătite produsele ce se desfac prin raioanele I.C.S.L.F. din incintă. Astfel de secții vor fi amenajate și la [...]urile comerciale af[...]strucție.

Cercetarea științifică - forță motrice a dezvoltării economice intensive

(Urmare din pag 1)

Ing. Doina Ioachim, secretar al comitetului de partid: În lumina orientărilor prezentate de secretarul general al partidului nostru în Expunerea la recentul forum al democrației muncitorești-revoluționare, specialiștii din I.C.S.I.T.A. acționează cu toate forțele pentru finalizarea a multiple teme de cercetare vizînd promovarea în producție a progresului tehnic, știind că înfăptuirea programelor de organizare și modernizare a industriei nu se poate face decît pe baza celor mai noi cuceriri ale științei și tehnicii. Așa după cum cu pregnanță subliniază tovarășul Nicolae Ceaușescu, creșterea mai accentuată a productivității muncii, sporirea eficienței și rentabilității întregii activități economice presupun, cu deosebire, mecanizarea, automatizarea și robotizarea proceselor de producție. Este un domeniu de cercetare în care institutul nostru este puternic angajat cu toate secțiile și colectivele sale, urmărind îndeaproape transpunerea în viață a acestor orientări și a cerințelor precizate la marele forum democratic din noiembrie de tovarășa academician doctor inginer Elena Ceaușescu, savant de largă reputație internațională, care cu înaltă competență îndrumă cercetarea științifică românească.

Red.: Cercetările efectuate în cadrul I.C.S.I.T.A. au o deosebită importanță pentru modernizarea producției, pentru promovarea progresului tehnic în aproape toate sectoarele industriei. Ce ne puteți spune despre preocupările colectivelor de cercetare pentru rezolvarea unor probleme de automatizare a proceselor de producție?

Ing. Dan Dragotescu, șef de colectiv secția Echipamente pentru comanda numerică a mașinilor-unelte: Colectivele noastre sînt intens angajate în realizarea de aplicații pe baza sistemului tipizat de plăci electronice și programe — MULTIPROM —, cu ajutorul cărora se construiesc echipamente electronice pentru automatizarea proceselor industriale, cum ar fi echipamentele pentru comanda numerică a mașinilor-unelte, calculatoarele pentru conducerea proceselor industriale, echipamente-dispecer pe platforme industriale, inclusiv în domeniul energeticii, cît și echipamente-dispecer de trafic (pentru metrou). Modulele MULTIPROM sînt tot mai larg utilizate în industria construcțiilor de mașini, pentru comanda numerică a mașinilor-unelte așchietoare (centre de prelucrare, strunguri, freze), ca și în procedeele de prelucrare neconvențională a metalelor (electroeroziune cu fir, tăiere cu laser). Sînt în curs de finalizare echipamentele din seria NUMEROM-640 cu diferite variante, pentru mașini-unelte așchietoare. De asemenea, ne preocupă punerea la punct a unor echipamente din seriile N-650 și N-720, pentru procedee de prelucrare neconvențională. Asemenea echipamente le-am dezvoltat pe baza experienței acumulate în elaborarea unor întregi serii de echipamente implementate în ultimii ani la *I.M.U.A.B.*, la *I.C.S.I.T.* „*Titan*" (pentru linia de roboți industriali) la *I.C.T.C.M.* (pentru comanda instalațiilor de tăiere cu laser), cît și la „*Electrotimiș*". Față de acestea, noile echipamente se caracterizează printr-un mai mare grad de compactizare, reducerea consumurilor energetice și creșterea manevrabilității.

Ing. Viorel Morariu: Este de menționat faptul că toate colectivele noastre fac eforturi în direcția reducerii ciclului de cercetare și de realizare a modelelor experimentale, în așa fel încît rezultatele cercetării și testării să poată fi transferate cît mai repede la întreprinderile producătoare de echipamente (*I.E.A., Automatica, Electrotehnica*), unități cu care, de altfel, colaborăm strins în acest sens. Specialiștii noștri acordă în permanență asistență tehnică acestor întreprinderi, atît în perioada de asimilare a noilor produse, cît și în faza de utilizare a echipamentelor, la beneficiari. Pe de altă parte, colectivele noastre au inițiat realizarea de adaptări de programe la echipamentele existente în fabricație, pentru alte aplicații decît cele pentru care au fost destinate inițial, realizîndu-se în acest fel mari economii în planul cercetării, proiectării și execuției.

Ing. Emanoil Dumitriu, șeful secției Automatizări în construcția de mașini: În cadrul programelor de modernizare a producției în întreprinderile de construcții de mașini din Capitală, institutul nostru și-a asumat importante sarcini privind automatizarea unor procese tehnologice în scopul eliminării efortului fizic uman din sectoarele calde, al creșterii substanțiale a productivității muncii, asigurării unei calități superioare a produselor și sporirii eficienței economice. Așa după cum, cu profund umanism revoluționar, sublinia tovarășul Nicolae Ceaușescu în Expunerea la marele forum al democrației socialiste, automatizarea este menită să ușureze munca oamenilor, nu să-i elimine din activitatea productivă, cum se întîmplă în societatea capitalistă. Sîntem, astfel, angajați în realizarea instalațiilor de automatizare a cuptoarelor din secția forjă de clocane a *Intreprinderii „23 August"* și, de asemenea, după documentația tehnică elaborată de specialiștii noștri, se realizează *echipamente moderne, computerizate, pentru conducerea proceselor de testare a unei largi game de pompe destinate centralelor nucleare-electrice*. Pe de altă parte, la *Întreprinderea de Mecanică Fină*, pe baza cercetărilor noastre, este în curs de implementare un sistem complex de control al proceselor de fabricație a unor piese din carburi metalice sinterizate, în vederea reducerii importului.

Dr. ing. Mihai Arhip, șeful secției Sisteme distribuite pentru conducerea proceselor industriale: În realizarea programelor noastre de cercetare conlucrăm strîns atît cu numeroase întreprinderi industriale, cît și cu catedre de profil de la Politehnica bucureșteană, în cadrul procesului revoluționar de integrare organică a învățămîntului cu cercetarea și producția. Nu de mult am organizat și o dezbatere în acest cadru, la *Facultatea de Automatică*, pe tema „Realizări și tendințe în reglarea și conducerea proceselor industriale". Aș releva că, în colaborarea noastră extrem de rodnică cu cadre didactice de la Politehnică, am realizat o serie de echipamente importante, implementate la *Intreprinderea de Cinescoape*, ca și la multe alte întreprinderi din țară (Ploiești, Constanța etc.), după cum, în colaborare cu specialiști de la *Întreprinderea „Metroul"*, am pus la punct un echipament de conducere automată a trenurilor de metrou, echipament care se află în faza de experimentare. Aș mai releva faptul că, în prezent, ne preocupă finalizarea unui *complex sistem distribuit de conducere a proceselor tehnologice în industriile chimică, petrochimică, metalurgică, materiale de construcții* etc. sistem menit să contribuie la modernizarea fabricației în toate aceste ramuri industriale, în spiritul cerințelor exprimate de secretarul general al partidului în strălucita sa Expunere la ședința comună a Plenarei C.C. al P.C.R., a organismelor democratice și organizațiilor de masă și obștești, ale cărei idei-forță călăuzesc întreaga noastră activitate de cercetare științifică și implementare în producție a progresului tehnic.

Ing. Doina Ioachim: Ducînd la îndeplinire în cele mai bune condiții temele de cercetare cuprinse în plan, transpunînd fără întîrziere în producție rezultatele dezvoltării tehnologice, cercetătorii, specialiștii institutului nostru nu vor precupeți nici un efort pentru a-și spori contribuția la soluționarea problemelor majore ale modernizării proceselor de fabricație, omagiind astfel prin fapte prodigioase activitate științifică a tovarășei academician doctor inginer Elena Ceaușescu, căreia îi dorim ani mulți, sănătate, fericire, alături de ilustrul conducător al partidului și statului nostru, tovarășul Nicolae Ceaușescu, genialul strateg al edificării noii orînduiri pe pămîntul românesc.

Se înfăptuiește cu consecvență politica partidului de creștere a bunăstării întregului popor

MAJORAREA RETRIBUȚIILOR OAMENILOR MUNCII

Ilustrare a consecvenței politicii de creștere a nivelului de trai al oamenilor muncii, acțiunea de majorare a retribuțiilor, care a început la 1 august 1988 continuă în acest an. Elaborată și transpusă în fapt pe baza orientărilor și indicațiilor secretarului general al partidului, tovarășul Nicolae Ceaușescu, ea este eșalonată în trei etape, pe ramuri și activități, și a cuprins pînă la sfîrșitul anului trecut aproape 4 milioane de persoane. Prima etapă, în cadrul căreia au fost majorate retribuțiile lunare de pînă la 2 000 lei, s-a încheiat la 1 octombrie 1988, iar cea de-a doua, privind retribuțiile cuprinse între 2 001 și 2 250 lei, la 1 ianuarie 1989.

De la începutul acestei luni, beneficiază de sporirea veniturilor din muncă, în cadrul etapei a II-a, cei de muncesc în unități industriale subordonate consiliilor populare, Uniunii Centrale a Cooperativelor Meșteșugărești, Uniunii Centrale a Cooperativelor de Producție, Achiziții și Desfacere a Mărfurilor și altor organizații cooperatiste în gospodăria comunală și de locuințe, circulația mărfurilor, învățămînt, ocrotirea sănătății, asistență socială, cultură fizică și sport, cultură și artă, instituții financiare și de asigurări, administrația de stat, uniuni, asociații și alte ramuri ale economiei. În total, 450 000 de lucrători. Astfel, numărul celor care au beneficiat de majorarea retribuțiilor se ridică la aproape 4,5 milioane.

Cifre care vorbesc de la sine

Retribuția tarifară a unor categorii de personal muncitor care beneficiază de majorare începînd cu data de 1 ianuarie 1989

Ramura de activitate	Retribuția tarifară (lei)	
	Pînă la majorare	De la 1 ianuarie 1989*)
GOSPODĂRIE COMUNALĂ:		
— nivelul A de retribuire		
● muncitor calificat — categoria 3, treapta I	2023	2424
— nivelul B de retribuire		
● muncitor calificat — categoria 3, treapta I	2004	2405
CIRCULAȚIA MĂRFURILOR		
● vînzător — nivel II de calificare, treapta III, clasa 12 de retribuire	2040	2425
● bucătar — nivel II de calificare, treapta II, clasa 13 de retribuire	2100	2485
ÎNVĂȚĂMÎNT:		
● învățător definitiv, încadrat la gradația I	2040	2425
OCROTIREA SĂNĂTĂȚII:		
● soră medicală (cu liceul sanitar) tip II, încadrată la gradația a 3-a	2100	2485

**) Retribuțiile tarifare majorate cuprind și compensațiile bănești acordate conform decretelor Consiliului de Stat nr. 46 și 240 din 1982.*

Carnavalul pionierilor și șoimilor patriei „Fulg de nea" '89

Din nou gazdă a tinereții, Pavilionul Complexului Expozițional din Piața Scînteii, scăldat feeric în lumina lampioanelor, a fost, ieri, martorul revărsării de bună dispoziție, de candoare și prospețime pe care le-au adus cu ei la Carnavalul „Fulg de nea" cei mai tineri locuitori ai Cetății — pionierii și șoimii patriei. Pe scena carnavalului au evoluat cîteva dintre cele mai bune formații artistice ale purtătorilor cravatelor roșii cu tricolor de la Palatul pionierilor și șoimilor patriei, ale caselor pionierilor din sectoarele 2, 3, 5 și 6, ale Școlii nr. 179, precum și ale Grădiniței nr. 166. Măiestria și talentul interpretativ ale membrilor acestor colective artistice au fost răsplătite de cei peste 7 000 de copii cu binemeritate aplauze.

Sub uriașa cupolă de sticlă a sălii au înscris prezențe simbolice, sub ninsoarea confetilor, Crăiasa zăpezilor, Ileana Cosînzeana, Cocoșelul neascultător, alaiul piticilor care o însoțeau pe Albă ca Zăpada, Feți-Frumoși și multe alte personaje din basmele copilăriei care, însuflețite de micii artiști, au căpătat un plus de farmec și culoare. Ffumoasei parade a costumelor și măștilor de carnaval i-au urmat numeroase jocuri distractive, concursuri dotate cu premii, precum și un recital al interpreților de muzică ușoară Anda Călugăreanu, Dorin Anastasiu, Natalia Guberna, Mihaela Bustuchină ș.a. care, în acompaniamentul sălii, au interpretat mai multe melodii îndrăgite de copii. Nestăvilite cascade cristaline de ris au punctat momentele vesele prezentate de Alexandrina Halic, Daniela Anencov și alți apreciați actori. Marian Lepădatu, amfitrionul programului, și-a delectat prietenii cu snoave și glume cu tîlc, în timp ce Moș Gerilă, interpretat de Ion Arcudeanu, a împărțit numeroase daruri copiilor. Nu au lipsit de la întîlnirea cu cei mici membrii formației „Compact", nici artiști ai circului, nici nemuritorul vals al carnavalului care a încheiat această minunată întîlnire a copiilor.

A fost dans și muzică, cîntec și veselie, într-un cuvînt a fost carnaval. Au fost clipe de neuitat, pline de tinerețe, farmec, optimism și bună dispoziție, a fost o minunată zi de vacanță în care copiii noștri, frumoși și sănătoși, harnici și pricepuți au legat noi și trainice prietenii în atmosfera plină de dragoste și grijă cu care sînt înconjurați.

Aurel GHIMPU

SPORT Final de vacanță pentru fotbaliști

Pentru iubitorii fotbalului, vacanța începe cu ultimul meci din sezonul autumnal și se încheie o dată cu disputarea primei partide oficiale din primăvară, avînd, deci, o durată de circa două luni și jumătate. Pentru fotbaliști, însă, vacanța propriu-zisă este mult mai scurtă.

Startul ei este identic — ultimul meci oficial din toamnă, dar finalul nu mai este marcat de fluierul unui arbitru, ci de „clopoțelul" care anunță începerea pregătirilor. Deci preparativele de iarnă, cînd se „încarcă" bateriile pentru un sezon sau chiar pentru un an întreg. Ei, bine, „clopoțelul" este gata pentru primul clinchet din '89. Iar mîine începe și perioada de transferări. Mai puțin spectaculoasă decît cea de vară, dar oricum cu... surprizele ei. Pînă la definitivarea legitimărilor, să vedem ce se întîmplă la cluburile bucureștene.

Cea mai grăbită dintre cele cinci formații din Capitală se dovedește a fi *RAPIDUL*, care „sună astăzi adunarea" pentru jucătorii săi. Giuleștenii vor rămîne în București pînă la 15 ianuarie, efectuînd controlul medical, diferite teste, ședințe de analiză a comportării din tur, precum și primele antrenamente. Vor urma apoi un turneu și o perioadă de pregătire la Bușteni, cu începere de la 2 februarie. Cît privește transferările, președintele clubului, Eugen Ignat, ne-a asigurat că Rapidul tatonează... Să sperăm că tatonările vor fi eficiente!

Mîine, *VICTORIA* va intra „în priză", în vederea primei „primăveri europene" din istoria acestei asociații sportive bucureștene. Totdeauna am apreciat seriozitatea și responsabilitatea cu care se lucrează la „azzuri", dar parcă acum, în acest sens, recordul va fi bătut. Și este normal să fie așa, deoarece se ține calificarea în semifinalele „Cupei U.E.F.A.". Ce urmează? Antrenamente, pregătiri la Cîmpina și un turneu cu meciuri de verificare.

Pe 6 ianuarie, fotbaliștii de la *DINAMO*, lidera clasamentului de toamnă, se vor reuni la sediul clubului. Pregătiri, antrenamente — precedate de o vizită medicală — la Cîmpina și la Săftica. Apoi, la 23 ianuarie, numeroșii internaționali din lot vor răspunde prezent la convocarea lotului reprezentativ.

Program asemănător și la *STEAUA*, cu mențiunea că lotul campionilor se reunește la 9 ianuarie, avînd prevăzută imediat plecarea la Bușteni, unde se va sta pînă la 21 ianuarie. Apoi, prezentarea celor convocați la lotul reprezentativ. Și pentru Steaua și pentru Dinamo urmează ca un eventual turneu de pregătire, cu meciuri de verificare, să aibă loc în februarie, în preajma primei manse a sferturilor de finală din cupele europene.

În fine, *SPORTUL STUDENȚESC* își va reuni jucătorii la 11 ianuarie. După cîteva zile pe care le vor petrece în București (un control medical și primele antrenamente), alb-negrii vor pleca la Bușteni unde vor rămîne pînă la sfîrșitul lunii. Pentru februarie, se preconizează meciuri de verificare și un posibil turneu de pregătire.

Nouă nu ne mai rămîne decît să ne facem ecoul suporterilor echipelor bucureștene și să le urăm mult succes pentru primăvară!

Dan PĂTRAȘCU

Schimb de mesaje între secretarul general al Partidului Comunist Român și secretarul general al Partidului Comunist din India (Marxist)

NEW DELHI. — Din partea tovarășului Nicolae Ceaușescu, secretar general al Partidului Comunist Român, au fost adresate tovarășului E.M.S. Namboodiripad, secretar general al P.C. din India, (Marxist), un cald salut tovărășesc urări de sănătate și viață îndelungată, precum și felicitări cordiale cu ocazia realegerii sale la conducerea partidului.

Mulțumind pentru mesaj, tovarășul E.M.S. Namboodiripad a rugat să se transmită tovarășului Nicolae Ceaușescu salutul său călduros, însoțit de urări de noi succese în opera de făurire a societății socialiste în România.

Schimbul de mesaje a fost prilejuit de primirea de către secretarul general al P.C. din India (Marxist) a tovarășului Ion Sîrbu, secretar al C.C. al P.C.R., care a reprezentat Partidul Comunist Român la lucrările celui de-al XIII-lea Congres al acestui partid.

Orientul Mijlociu

BAGDAD. — Președintele Comitetului Executiv al Organizației pentru Eliberarea Palestinei, Yasser Arafat, a exprimat hotărîrea poporului palestinian de a continua revolta în teritoriile ocupate pînă la încetarea ocupației și la instaurarea unui stat palestinian liber și independent. Într-o declarație difuzată cu prilejul celei de-a 24-a aniversări a Zilei revoluției palestiniene de postul de radio „Vocea revoluției palestiniene", citată de agenția China Nouă, el a subliniat că nu poate exista nici pace, nici stabilitate în Orientul Mijlociu fără recunoașterea drepturilor naționale ale poporului palestinian.

MASCAT. — Președintele Comitetului Executiv al Organizației pentru Eliberarea Palestinei, Yasser Arafat, va efectua o vizită în Oman în cursul acestei luni, informează agenția M.E.N., citînd surse omaneze. În cursul vizitei el va conferi cu sultanul Omanului în legătură cu probleme ale actualității politice din Orientul Mijlociu.

ABU DHABI. — Într-o declarație făcută cotidianului „Al Khaleej", care apare în emiratul Sharjah, reprezentantul O.E.P. la Cairo, Saeed Kamal, a arătat că o nouă rundă de convorbiri între Organizația pentru Eliberarea Palestinei și S.U.A., a fost programată să aibă loc simbătă la Tunis, informează agenția W.A.M.

RIAD. — Ministrul britanic al afacerilor externe, Geoffrey Howe, a sosit la Riad, în cadrul turneului său în mai multe capitale arabe. El urmează să aibă convorbiri cu oficialitățile saudite în legătură cu evoluțiile din Orientul Mijlociu în zona Golfului, precum și cu privire la relațiile bilaterale, informează agenția MENA.

INFORMAȚIA pe tot globul

MESAJE DE ANUL NOU

PRAGA. — Cehoslovacia sprijină toate procesele care conduc la înțelegerea reciprocă între țări și popoare, la destindere și dezarmare, la întărirea securității și colaborării pașnice, a declarat președintele R.S. Cehoslovace, Gustav Husak, în mesajul de Anul Nou. Sîntem ferm hotăriți să dezvoltăm legăturile multilaterale pe plan politic, economic și cultural cu toate statele, indiferent de orînduirea socială, pe baza egalității și avantajului reciproc. Participăm tot mai activ la dialogul internațional între state, care face posibile întărirea încrederii, colaborării și rezolvarea problemelor contemporaneității, a relevat președintele R.S. Cehoslovace.

LISABONA. — În mesajul său de Anul Nou, președintele Portugaliei, Mario Soares, a salutat „consolidarea prestigiului și eficienței O.N.U.", precum și recentele acorduri privind soluționarea situației din sud-vestul Africii, transmite agenția E.F.E. În ceea ce privește situația internă din Portugalia, el a declarat că se impun măsuri pentru eliminarea sărăciei, „care continuă să existe în societatea portugheză".

KABUL. — Într-un discurs transmis de posturile de radio și televiziune, președintele Najibullah a declarat că Afganistanul se pronunță în favoarea soluționării pe cale politică a problemei afgane și cheamă cealaltă parte la masa tratativelor. Amintind că forțele armate ale țării au primit ordinul de a înceta, începînd cu data de 1 ianuarie, toate operațiunile împotriva opoziției, el a arătat că dacă aceasta se va abține de la acțiuni armate, încetarea focului va fi permanentizată, constituind un demers pregătitor pentru instaurarea păcii, informează agenția Bakhtar.

TEGUCIGALPA. — Președintele Hondurasului, Jose Azcona, a arătat, în mesajul de Anul Nou, că țara sa va participa activ în 1989 la procesul de pace în America Centrală și va continua să depună eforturi în direcția realizării acestui obiectiv.

TUNIS. — Oricare ar fi durata ocupației israeliene, statul palestinian va fi înființat, a arătat Yasser Arafat, președintele Comitetului Executiv al O.E.P., într-un mesaj de Anul Nou adresat populației palestiniene din teritoriile ocupate. Relevînd că în prezent atenția opiniei publice mondiale este concentrată spre această zonă a lumii, Yasser Arafat și-a exprimat încrederea că în regiune vor fi instaurate pacea și înțelegerea — relevă agenția M.A.P., citînd W.A.F.A.

VIENA. — În mesajul de Anul Nou, cancelarul federal al Austriei, Franz Vranitzky, și-a exprimat optimismul în legătură cu perspectivele anului 1989. El s-a pronunțat în favoarea continuării proceselor pozitive începute în 1988.

LONDRA. — În mesajul de Anul Nou, primul ministru al Marii Britanii, Margaret Thatcher, a salutat schimbările pozitive survenite în 1988 în relațiile internaționale, între care în domeniul negocierilor privind controlul asupra armamentelor. Premierul a apreciat că perspectivele anului 1989 sînt cele mai favorabile din acest secol.

Meridiane

CĂI FERATE LA... MARE ADÎNCIME

Constructorii de căi ferate din Japonia propun o nouă soluție pentru mărirea vitezei de deplasare a trenurilor. Soluția, pe cît de radicală, pe atît de neașteptată, constă în „coborîrea" căilor ferate în tuneluri subterane. Din punct de vedere tehnic acest lucru este pe deplin realizabil folosind tehnologiile de construcție a metroului, consideră specialiștii niponi. Pe de altă parte, marea adîncime, la care se vor situa tunelurile, va scuti constructorii de eforturile suplimentare de consolidare a fundațiilor clădirilor pe sub care vor trece viitoarele trasee. Se presupune că pe aceste linii subterane vor circula trenuri de mare viteză, ce vor înlesni în mod considerabil în special transportul suburban și interurban.

„ANUL ENERGIEI" ÎN ELVEȚIA

Potrivit ziarului „La Suisse", 1989 va fi declarat în Elveția „anul energiei". Problemelor energetice li se va acorda o atenție sporită, parlamentul preconizînd să voteze un amendament la Constituție privind orientările în acest domeniu. Pentru a reduce dependența energetică de străinătate, guvernul a cerut cetățenilor reducerea consumului de energie cu 10—15 la sută.

RESTAURĂRI

Autoritățile egiptene au elaborat un plan de salvare a 9 temple din perioada faraonilor și a altor 544 de monumente importante, afectate și amenințate în continuare de apele freatice. După cum s-a anunțat la Cairo, autoritățile intenționează să aloce în aceste scopuri circa 15 milioane de lire egiptene (6,5 milioane dolari). Printre monumentele efectate se numără faimoasele piramide de la Gizeh, ca și Sfinxul din corpul căruia în 1987 s-au desprins două blocuri de piatră și care necesită lucrări urgente de restaurare.

RECOLTĂ – RECORD DE GRÎU ÎN ARABIA SAUDITĂ

Recolta de grîu în Arabia Saudită a ajuns în anul 1988 la cifra record de 3 milioane tone — a anunțat Ministerul saudit al Agriculturii. La Riad s-a specificat faptul că acest rezultat se datorează programului național de dezvoltare a agriculturii inițiat în anul 1975.

LĂCUSTE

Noua invazie a lăcustelor de deșert, care s-a abătut asupra capitalei Mauritaniei și zonelor verzi ale țării mai devreme cu cîteva luni decît în alți ani, se datorează apariției în zona sahariană a unei noi varietăți de lăcuste de culoare roz-roșie, capabile să se adapteze variațiilor climaterice. Rezistente la temperaturile mai scăzute, acestea se pot reproduce și trăi chiar și în acest anotimp, punînd de pe acum în pericol plantele abia înmugurite.

Meridiane

De la AGERPRES Între orele 6 și 11

LA 7 IANUARIE se va desfășura reuniunea liderilor principalelor trei centrale sindicale italiene — C.G.I.L., C.I.S.L. și U.I.L. Cu acest prilej, vor fi examinate protestele oamenilor muncii din Italia față de majorarea prețurilor la o serie de produse, măsură adoptată de guvern în ultimele zile ale anului trecut. Este de așteptat ca cei trei lideri sindicali să fixeze data de desfășurare a unei greve generale în semn de protest împotriva scumpirii vieții — informează agenția A.N.S.A.

MINISTRUL DE EXTERNE AL ANGOLEI, Alfonso van Dunem, l-a primit pe Jesse Jackson, lider al populației de culoare și fost candidat la investitura Partidului Democrat pentru alegerile prezidențiale din S.U.A., 1988, aflat în vizită la Luanda. Convorbirile s-au axat asupra situației generale din Africa australă și, în special, asupra celei din Angola, transmite agenția Angop.

POTRIVIT ESTIMĂRILOR OFICIALE, numărul cetățenilor vest-germani care trăiesc din ajutoare sociale se ridică la 3,3 milioane persoane. Numai în orașele Bremen și Hamburg, informează agenția A.D.N., 10—12 la sută din populație trăiește din astfel de ajutoare. Această tendință, se apreciază este în creștere, extinderea din ce în ce mai puternică a somajului în masă obligînd cetățenii să se adreseze organizațiilor de asistență socială.

ADMINISTRAȚIA CORPORAȚIEI sud-coreene „Punsan Metal" a dispus închiderea temporară a întreprinderii sale din apropierea orașului Kwanju, unde 3 000 de muncitori au declarat luna trecută grevă în semn de protest împotriva înrăutățirii condițiilor lor de viață și de muncă. Decizia se înscrie pe linia încercărilor administrației de a pune capăt acțiunii oamenilor muncii și intervine după arestarea a 34 de muncitori.

DISTRICTUL COLUMBIA, pe teritoriul căruia se află capitala S.U.A., ca și orașul Detroit ocupă primul loc în Statele Unite în ceea ce privește rata criminalității. Conform datelor prezentate de poliție, în 1988, la Washington, s-au înregistrat 371 de crime. În același timp, reprezentanții autorităților consideră că cel puțin 60 la sută din încălcările de lege sînt legate de traficul și consumul de droguri care au căpătat, de asemenea, o amploare deosebit de mare.

ÎN URMA UNEI SECETE ÎNDELUNGATE, nivelul apei în fluviul Parana a scăzut la o cotă critică, determinînd adoptarea unor măsuri urgente în vederea dragării șenalului navigabil. Specialiștii argentinieni afirmă că acesta este cel mai scăzut nivel al fluviului Parana din ultimii 35 de ani.

PUTERNICELE VISCOLE care s-au abătut asupra Turciei au paralizat viața în provinciile din estul țării, izolînd total peste 300 de așezări rurale și parțial o mie de sate. În unele regiuni au fost avariate liniile de înaltă tensiune și au fost închise numeroase școli. S-au înregistrat victime în rîndul populației.

GREVATĂ DE MARI DEZECHILIBRE ȘI INECHITĂȚI, dintre care un loc central îl ocupă problema datoriilor, economia mondială cunoaște, pe ansamblu, în ultimul timp, și o tendință de majorare a inflației.

Potrivit unui raport F.M.I., dat publicității la Wellington, în perioada de un an ce s-a încheiat în septembrie anul trecut, rata medie a inflației pe ansamblul țărilor industrializate a fost 3,3 la sută — față de 3 la sută în perioada de un an încheiată în iunie 1988. În aceleași intervale, rata medie a inflației în țările în curs de dezvoltare a fost de 63,1 la sută și, respectiv, 58 la sută.

TEATRE ● Opera Română (13.16.57) : **SEARA DE BALET** — ora 18 ● **Teatrul de Operetă** (în sala Mică a Teatrului Național, tel. 13.63.48) : **LOGODNICUL DIN LUNĂ** — ora 18 ● Teatrul Național (14.71.71). Sala Mare : **ZBOR DEASUPRA UNUI CUIB DE CUCI** — ora 18 ; sala Amfiteatru : **UN ANOTIMP FĂRĂ NUME** — ora 18 ; sala Atelier : **CLOVNII** — ora 18 ● Teatrul „Bulandra". Sala din bd. Schitu Măgureanu nr. 1 (14.75.46) : **PRIVIND ÎN JUR CU OCHI FĂRĂ LUMINĂ** — ora 18 ; sala Studio (11.95.44) : **CÎINELE GRĂDINARULUI** — ora 18 ● Teatrul Mic (14.70.81) : **AMURGUL BURGHEZ** — ora 18.30 ; Teatrul Foarte Mic (14.09.09) : **NOAPTE BUNĂ, MAMĂ** — ora 19 ● Teatrul „Nottara" (59.60.70). Sala Magheru : **MICUL INFERN** — ora 18 ; sala Studio : **O NOAPTE FURTUNOASĂ** — ora 18.30 ● Teatrul Giulești. Sala Majestic (14.72.34) : **IARNA CÎND AU MURIT CANGURII** — ora 18 ; sala Giulești (18.04.85) : **CUM S-A FĂCUT DE-A RĂMAS CATINCA FATĂ BĂTRÎNĂ** — ora 18 ● Teatrul de Comedie (16.64.60) : **SCAIUL** — ora 18 ● Teatrul „C. Tănase". Sala Savoy (15.56.76) : **TEMPO, TEMPO** — ora 18 ● Ansamblul Artistic „Rapsodia Română" (13.13.00) : **CÎNTĂ, CIOCÎRLIE** — ora 18 ● Circul „București" (10.41.95) : **STELELE CIRCULUI** — ora 16.30.

FILME ● **ZÎMBET DE SOARE** — Scala (11.03.72) — 9, 11, 13, 15, 17, 19 ● **CHIRIȚA ÎN IAȘI** — Cultural (83.50.13) — 9, 11, 13, 15, 17, 19 ; Feroviar (50.51.40) — 9, 11, 13, 15, 17, 19 ● **SORA 13** — Luceafărul (15.87.67) — 8.30, 10.30, 12.45, 15, 17.15, 19.15 ; București (15.61.54) — 9, 11.30, 14, 16.30, 19 ; Excelsior (65.49.45) — 9, 11, 13, 15, 17.15, 19.15 ● **MIRACOLUL** — Arta (21.31.96) — 9, 11, 13, 15, 17, 19 ; Cotroceni (31.68.88) — 15, 17, 19 ● **MOROMEȚII** — Lira (31.71.71) 9, 12, 15, 18 ● **EVADAREA** — Drumul Sării (31.28.13) — 15, 17, 19 ● **ALO, ATERIZEAZĂ STRĂBUNICA** — Timpuri Noi (15.61.10) — 9, 11, 13, 15, 17, 19 ● **HANUL DINTRE DEALURI** — Buzești (50.43.56) — 15, 17, 19 ● **DESENE ANIMATE** — 9 ; **NEÎNFRICATUL MIO ȘI KATO CEL RĂU** — 10.30 ; **PĂRADA CHAPLIN** — 12.30, 14.45, 17, 19.15. — Dolna (16.35.38) ● **SACRIFICIU SUPREM** — Festival (15.63.84) — 9, 11, 13, 15, 17, 19 : Miorița (14.27.14) — 9, 11, 13, 15, 17, 19 ● **PATRULA DE NOAPTE** — Cosmos (27.54.95) — 9, 11, 13, 15, 17, 19 ● **TRANSPORT SECRET** — Dacia (50.35.94) — 9, 11, 13, 15, 17, 19 ● **UN OASPETE LA CINA** — Patria (11.86.25) — 9, 11, 13, 15, 17, 19.

T.V. 19.00 Telejurnal. 19.25 Opera tovarășului Nicolae Ceaușescu — ample orizonturi deschise teoriei și practicii revoluționare (color) ● **Neobosită și rodnică activitate consacrată creșterii rolului conducător al partidului în societate. 19.45 Știința** — forță nemijlocită de producție (color). **Documentar. 20.05 Trăim decenii de împliniri măreț. Emisiune literar-muzical-coregrafică (color). 20.35 Industria** — programe prioritare. **20.55 Din marea carte a patriei (color) ● Valea Oltului : Repere contemporane. Producție a Studioului de Film TV. 21.30 Înalta răspundere patriotică, revoluționară a tineretului. Pentru viitorul României ● Generația „Epocii Ceaușescu"** — generația spiritului și faptei revoluționare (color). **21.30 Te cîntăm, iubită țară ! Muzică ușoară românească (color). 21.50 Telejurnal. 22.00 Închiderea programului.**

BULETIN METEOROLOGIC

Vremea va fi frumoasă, dar încă rece dimineața. Cerul, variabil, mai mult senin, vînt slab, pînă la moderat. Temperatura va înregistra o ușoară creștere, astfel că maxima zilei se va situa între 1 și 3 grade. Minima de la noapte, între minus 2 și minus 4 grade. Dimineața, condiții de ceață slabă.

PE SCURT

ORIZONTAL : 1) Putința de a realiza obiectivele propuse 2) Profund original 3) Perseverență în muncă 4) Locuitori de la munte — Acum ! 5) Telecomunicații (abr.) — Trei file ! — Pe la gene... 6) Întreprindere agricolă de stat (abr.) — Țară asiatică 7) Soclu 8) Părtași — Pronume 9) Interpret — Limpede 10) Adevărat — Liniștită. **VERTICAL :** 1) Lecturați — Pom fructifer 2) La plane ! — Acoperiș 3) Conifere — A alege 4) Celebru constructor de viori — Grup înarmat 5) Cam pisălog 6) Rută 7) Părinți — Prietenă 8) Stofă groasă — Aproape zece ! — Bile ! 9) Cartier bucureștean de amploarea unui oraș — Rudă 10) Fundamentală (PAUL BĂGNEANU).

Dezlegarea careului apărut în 3 ianuarie. Orizontal : 1) OPERATOARE 2) REPARAȚIE 3)

	1	2	3	4	5	6	7	8	9	10
1	C	R	P	A	L	I	T	A	T	E
2	I	N	I	M	I	T	A	B	I	L
3	T	E	N	A	C	I	T	A	T	E
4	I	■	I	T	A	N	I	■	A	M
5	T	C	■	I	L	E	■	E	N	E
6	I	A	S	■	I	R	A	C	■	N
7	■	P	O	S	T	A	M	E	N	T
8	M	A	R	T	O	R	I	■	E	A
9	A	C	T	O	R	■	C	L	A	R
10	R	E	A	L	■	C	A	L	M	A

IRIDIU — APT 4) EI — I — RA — ER 5) NODAL — PAZA 6) TA — TEMELII 7) ADIO — I — — T — L 8) ȚESĂTOR — CE 9) I — IRE — ACAR 10) PRE — BRATE.

Redacția și administrația : cod 70711, str. Brezoianu nr. 23—25, sector 1, of. P.T.T.R. 1, Centrala telefonică 13.27.77. Secția scrisori — juridic : 13.27.73. Publicitatea cod 79709 str. 13 Decembrie 24, sector 1, of. P.T.T.R. 1, telefon 14.15.16. Abonamentele se fac la toate oficiile poștale și difuzorii din întreprinderi și instituții. Cititorii din străinătate se pot abona prin ROMPRESFILATELIA, Sectorul export-import presă P.O. Box 12—201, telex 10376 prsfir. București, calea Griviței nr. 64—66, Tiparul I. P. „Informația" 1 2 3 4

PROLETARI DIN TOATE ȚĂRILE, UNIȚI-VĂ!

INFORMAȚIA Bucureștiului

ZIAR AL COMITETULUI MUNICIPAL BUCUREȘTI AL P.C.R. ȘI AL CONSILIULUI POPULAR AL MUNICIPIULUI BUCUREȘTI

ANUL XXXVI — Nr. 10 943 | 4 PAGINI — 50 BANI | Joi 5 ianuarie 1989

În spiritul orientărilor și indicațiilor, al însufețitoarelor chemări ale tovarășului NICOLAE CEAUȘESCU

DIN PRIMELE ZILE ALE ANULUI, REALIZĂRI CÎT MAI IMPORTANTE ÎN ÎNDEPLINIREA SARCINILOR DE PLAN

Producția de export — la cel mai înalt nivel calitativ

Realizarea producției de export și a exportului, prioritate a priorităților economice, polarizează, așa cum a indicat secretarul general al partidului, eforturile tuturor oamenilor muncii din industria Capitalei. Din primele zile ale noului an, și colectivul *Întreprinderii „Vulcan"* acționează ferm în acest scop, pentru onorarea în cele mai bune condiții a obligațiilor contractuale asumate față de partenerii săi externi. În fiecare secție și atelier, la fiecare mașină, utilaj și linie tehnologică se asigură ritmuri înalte de lucru, într-un desăvîrșit spirit de ordine și disciplină, de exigență și răspundere — factori decisivi pentru derularea optimă a fabricației, pentru respectarea neabătută a termenelor înscrise în graficele de livrare.

Pe linia perfecționării activității de export, pași importanți au fost făcuți de acest puternic colectiv muncitoresc și în anul recent încheiat. Contractele perfectate au fost onorate integral, la termen sau în avans, în condiții de ireproșabilă calitate, de strictă încadrare în cursul de revenire stabilit. În consecință, planul anual la acest indicator economic prioritar a fost îndeplinit încă de pe data de 30 noiembrie, fapt ce a permis obținerea unei producții suplimentare în valoare de peste 30 milioane lei, materializată, printre altele, în aproape 100 unități de pompaj și peste 100 tone utilaj energetic. S-a constituit, astfel, o bază solidă pentru un demaraj optim al producției din 1989, perioadă în care urmează a fi transpuse în fapt, prin acțiunea mai dinamică, mai eficientă a comuniștilor, a tuturor oamenilor muncii din această reprezentativă unitate a industriei Capitalei, sarcini deosebit de mobilizatoare. „În cel de-al patrulea an al cincinalului urmează să realizăm o producție pentru export mai mare cu 20 la sută față de 1988 — ne precizează ing. Alexandru Pelle, directorul întreprinderii. Sîntem convinși că stă în puterea noastră să obținem realizări tot mai importante, să ne afirmăm mai hotărît pe piața internațională, și nu vom precupeți nici un efort pentru atingerea acestor obiective. Complexele măsuri organizatorice pe care le-am adoptat, accentul deosebit pus, în continuare, pe accelerarea procesului de modernizare, climatul ferm de ordine și disciplină sînt tot atîtea premise de optimizare a muncii, pe întregul flux tehnologic, premise care au făcut posibilă înregistrarea, încă din primele zile ale lunii ianuarie, a unui ritm înalt de lucru, pe toate liniile de fabricație și în secțiile specializate".

Octav BURUIANĂ

(Continuare în pag. a II-a)

Ritm susținut pe șantierul fabricii de pîine din cartierul Electronicii — Băneasa

În cartierul Electronicii-Băneasa se află în stadiu avansat de execuție o nouă fabrică de pîine. Dotată cu utilaje moderne, ea va avea o capacitate de prelucrare de 100 tone/24 de ore. Pe șantier, constructorii brigăzii nr. 4 de la A.C.M. 2 lucrează în ritm susținut, folosind metode și tehnologii de înalt randament, numeroase tipuri de prefabricate pentru părțile de structură, urmărindu-se finalizarea obiectivelor componente în termene cît mai scurte. Astfel, se acționează în schimburi prelungite la hala de preparație, moara de făină și silozurile aferente. În momentul de față, au fost atacate lucrările de finisaje interioare la hala principală de producție pentru a se crea front de montaj la toate utilajele de bază. Înscrierea în graficele de execuție va asigura intrarea în funcțiune a noii fabrici pînă la sfîrșitul acestui trimestru. **(C. VICTOR).**

Întreprinderea „Electrotehnica". Din primele zile ale noului an, organizare temeinică, ordine și disciplină exemplare pentru realizarea ritmică a prevederilor planului de producție

Foto : Lucian CRIȘAN

Dezvoltarea științei și învățămîntului, sub semnul înfloririi continue a României socialiste

Printre realizările de seamă ale glorioasei Epoci Nicolae Ceaușescu se situează dezvoltarea fără precedent a științei și învățămîntului, domenii de activitate care, în ampla strategie revoluționară elaborată de secretarul general al partidului nostru, tovarășul **NICOLAE CEAUȘESCU**, îndeplinesc funcții hotărîtoare în modernizarea în ritm accelerat a economiei, pe baza aplicării în producție a celor mai noi cuceriri ale revoluției științifico-tehnice, ca și în pregătirea temeinică a forței de muncă necesare atît industriei și agriculturii, cît și celorlalte sfere ale vieții economico-sociale, pentru asigurarea progresului și ridicarea continuă a patriei, pe luminoasele coordonate trasate de Programul partidului, de documentele Congresului al XIII-lea și Conferinței Naționale ale partidului. În concepția profund novatoare, revoluționară a tovarășului Nicolae Ceaușescu, știința, învățămîntul și producția formează o triadă unitară, o veritabilă forță motrice a devenirii socialiste, comuniste a patriei. **„Înfăptuirea prevederilor actualului cincinal** — subliniază secretarul general al partidului în magistrala Expunere la ședința comună a Plenarei C.C. al P.C.R., a organismelor democratice și organizațiilor de masă și obștești — **este posibilă numai pe baza celor mai noi cuceriri ale științei, a angajării ferme a întregii activități de cercetare în realizarea acestor obiective. În mod corespunzător trebuie să împletim ferm cercetarea cu învățămîntul, cu producția, să legăm mai strîns întreaga cercetare de cerințele practice ale producției, de soluționarea problemelor care apar zi de zi în activitatea complexă pentru realizarea de produse mai bune, cu un nivel calitativ tehnic tot mai ridicat".** În această perspectivă, se impun perfecționarea continuă a învățămîntului, ridicarea nivelului tehnic și profesional al cadrelor, dat fiind faptul că numai cu oameni cu înaltă pregătire profesională și tehnică pot fi înfăptuite mărețele obiective ale înălțării patriei pe noi culmi de progres și civilizație.

Conf. univ. dr. ing.
JULIETA FLOREA
decan al Facultății de Electrotehnică-Energetică Institutul Politehnic București

(Continuare în pag. a III-a)

Noua înfățișare a șoselei Mihai Bravu — semnificativ argument al amplului proces de modernizare și urbanizare ce se desfășoară în Capitală

Forța înnoitoare a spiritului revoluționar

Istoria poporului român nu este o simplă înșiruire de date, nu este un oarecare cumul de valori, ci este însăși ființa înstelată a dăinuirii noastre, existență înnoitoare fără contenire. Așa cum arăta secretarul general al partidului, tovarășul Nicolae Ceaușescu, ceea ce definește specificul creației noastre spirituale este extraordinara vitalitate a artei și culturii, proiecția lor decisivă în ecuația muncii. De-a lungul timpului, România a avut o cultură specifică, bogată, activă, însă acum, cînd sînt condiții mai fertile ca niciodată, are șansa și dreptul și datoria, prin fiii ei, să devină o putere culturală. Angajarea politică a culturii în procesul de edificare a societății se întemeiază pe un permanent spirit revoluționar, pe infuzia valorilor științei și artei, chemate să participe activ la prefacerile înnoitoare calitative în toate domeniile de activitate.

Știința și arta se înscriu în opera constructivă a României socialiste, pot implica și potența în ansamblul valorilor, într-o armonioasă cuprindere, esențele generatoare de nou. În procesul de creație, indiferent de sfera muncii, purpura spiritului revoluționar emană culorile fertile ale competenței, ale patosului ritmului acestei epoci. A te ridica prin cultură la altitudini de măreție, a înălța patria pe culmi de civilizație și progres este echivalent cu fapta patriotică nepieritoare.

PAVEL PEREȘ

Extemporal în unități ale cooperației meșteșugărești

Și rezolvarea unor „prestații mărunte" presupune bună organizare și solicitudine

Diversificarea și extinderea prestațiilor de servicii către populație constituie preocupări permanente pe agenda consiliilor populare, a cooperației meșteșugărești. În prezent, la dispoziția bucureștenilor se află peste 1 500 de unități prestatoare de servicii, care oferă o gamă largă de prestații. Și în acest an nomenclatorul de servicii oferit de cele 35 de cooperative se va îmbogăți cu noi activități. Dar, iată, că, alături de aceste preocupări, acum, la început de an, am întîlnit și cazuri cînd unor prestații de sezon, aparent minore, nu li se acordă atenția cuvenită. La sugestia mai multor cititori, în postură de

Marian CIOBA
Horia TABACU

(Continuare în pag. a III-a)

● MODERNIZĂRI RUTIERE. În cursul acestui an, conform programelor stabilite, în strînsă corelare cu dezvoltarea edilitar-urbanistică a Capitalei, va fi modernizat carosabilul de pe o serie de importante artere de circulație, cum sînt str. Buzești, str. Știrbei Vodă, bd. Tudor Vladimirescu, str. Mîntuleasa, calea Plevnei, str. Ștefan Furtună, str. Linăriei, șos. Panduri, bd. C. Brîncoveanu.

● NOI UNITĂȚI MEDICALE. În cadrul măsurilor de dezvoltare a rețelei de asistență medicală pediatrică, în sectorul 5, a fost dată în folosință o secție de spital, pe strada Lacul Bucura. Noua unitate, modern dotată, are o capacitate de 150 paturi (medicină internă). Tot în scopul creșterii accesibilității la prestațiile medicale din ambulator, la parterele unor noi blocuri de locuințe din șoseaua Alexandriei și strada Sebastian au fost deschise dispensare teritoriale.

Producția de export — la cel mai înalt nivel calitativ

(Urmare din pag. 1)

În prezent se definitivează noi contracte cu partenerii externi, care solicită produsele cu marca „Vulcan". Este de reținut, în acest context, faptul că, în 1989, partenerilor deveniți tradiționali — din U.R.S.S., China, R.D.G., Cehoslovacia, India, Siria, Egipt ș.a. — li s-au adăugat noi beneficiari — din Japonia, R.F.G., Irak. Au crescut, totodată, și solicitările, unii parteneri, de pildă, cerînd dublarea volumului de livrări la unitățile de pompaj. În mod deosebit, se impune, de asemenea, subliniat că întreprinderea beneficiază și de o serie de contracte pe termen lung care vizează producția anilor 1991—1992. Auspicii favorabile așadar, care, cum sublinia și directorul adjunct de export Cornel Ștefănescu, angajează plenar efortul întregului colectiv pentru onorarea ireproșabilă a tuturor comenzilor, a prestigiului „mărcii fabricii".

Avînd în vedere că majoritatea produselor contractate, de deosebită complexitate tehnică, au un ciclu lung de fabricație, execuția unor repere a fost demarată încă din luna decembrie. Întiietatea a fost acordată conform graficelor de livrare stabilite. Colaborarea statuată cu unități din industria orizontală este de natură să asigure baza materială necesară derulării optime a programelor întocmite, desigur, în condițiile în care, așa cum reliefa și ing. Petrică Baciu, director adjunct tehnic, toți furnizorii, îndeosebi cei din Ministerul Industriei Metalurgice, își respectă ferm obligațiile.

Referitor la modul în care colectivul întreprinderii înțelege să-și intensifice și eficientizeze efortul propriu, ca o caracteristică esențială a activității din acest an se detașează preocuparea vizind promovarea de noi tehnologii, de înaltă performanță, inclusiv prin acțiuni și inițiative de autoutilare, întemeiate pe puternicul potențial creativ existent. De pildă, încă din acest trimestru, sectoarele ce execută unități de pompaj vor fi modernizate, reorganizîndu-se fluxurile de fabricație, asigurîndu-se înzestrarea cu mașini automate, cu celulă flexibilă etc. (un singur operator va putea, astfel, să dirijeze o linie de prelucrare a axelor compusă din 6 mașini !).

Sub semnul unui climat emulativ de muncă, al permanentei aspirații spre autodepășire, progresul tehnic își pune puternic amprenta asupra efortului de zi cu zi al celor de la „Vulcan". Iată, în sectorul de mașini de danturat, echipa condusă de Constantin Tudose asigură, cu 4 muncitori pe schimb, lucrul concomitent la 20 de mașini. Dincolo însă de gradul de înzestrare tehnico-materială, de măsurile adoptate și de graficele stabilite, forța ce propulsează activitatea spre noi cote ale performanței o reprezintă hărnicia și priceperea, exigența și răspunderea fiecărui membru al colectivului. Și, discutînd fie cu membrii echipei de bohrwerkiști a lui Manea Iordache, fie cu forjorii îndrumați de Alexandru Irina, cu lăcătușii din formația lui Ion Deac sau cu cei de la construcții metalice, coordonați de Nicolae Paraschivescu, am consemnat aceeași hotărîre : 1989 va fi, așa cum a cerut secretarul general al partidului, în însuflețitorul Mesaj de Anul Nou adresat întregului popor, anul celor mai bune realizări de pînă acum.

În pregătirea celui de-al II-lea trimestru școlar

Consfătuirile cadrelor didactice

Astăzi, în mai multe unități de învățămînt din Capitală au început consfătuirile pe probleme ale muncii educative ale cadrelor didactice care predau în învățămîntul preuniversitar. Timp de trei zile, sub forma unor schimburi de experiență, organizate pe discipline de învățămînt, cadrele didactice vor analiza activitatea desfășurată pentru educarea patriotică, materialist-științifică și umanist-revoluționară a preșcolarilor și elevilor, măsurile ce se impun a fi întreprinse pentru creșterea eficienței formativ-politice a învățămîntului în lumina sarcinilor reieșite din magistrala Expunere a secretarului general al partidului, t o v a r ă ș u l Nicolae Ceaușescu, la ședința comună a Plenarei C.C. al P.C.R., a organismelor democratice și organizațiilor de masă și obștești. În cadrul dezbaterilor din plen și din cadrul secțiunilor, o atenție deosebită va fi acordată identificării celor mai adecvate forme, modalități și căi de cultivare a atitudinii înaintate față de învățătură și pregătire practică, a dragostei și responsabilității față de muncă, în vederea formării și dezvoltării la elevi a priceperilor și deprinderilor practico-aplicative corespunzătoare meseriilor pentru care se pregătesc. Totodată, se va analiza contribuția procesului instructiv-educativ în ansamblul său la formarea și dezvoltarea gîndirii economice a elevilor, a unor deprinderi practice de gospodărire și păstrare a avutului obștesc, cultivarea respectului față de făuritorii bunurilor materiale, a mîndriei față de mărețele realizări obținute de poporul nostru în anii construcției socialismului. Cadrele care predau științele sociale vor dezbate tema : „Cerințe metodologice de integrare a tezelor, aprecierilor și orientărilor cuprinse în Expunerea t o v a r ă ș u l u i Nicolae Ceaușescu la marele forum democratic din noiembrie 1988, în procesul de predare-învățare a disciplinelor de științe sociale".

A. G.

Actualitatea culturală

„CU SOARELE ÎN INIMI." Sub acest titlu, Ansamblul „Rapsodia Română" pregătește un amplu spectacol literar-muzical-coregrafic, conceput pentru a fi prezentat în sala Palatului Sporturilor și Culturii. Acesta va cuprinde un colaj de versuri patriotice din creația poeților noștri contemporani, piese corale laureate la recentul „Concurs de cîntece muncitorești, patriotice și revoluționare", dansuri tematice inspirate din universul muncii creatoare, melodii din folclorul nou. Vor interpreta orchestrele (simfonică și de muzică populară), corul, colectivul de balet, numeroși soliști ai ansamblului. Dirijori : Nicolae Ghiță, Stelian Coman, Marian Diaconu. Spectacolul este programat pentru 21 ianuarie, orele 16 și 19.

CONCERT DE MUZICA ROMÂNEASCĂ. Teatrul de Operetă va prezenta sîmbătă 7 ianuarie, ora 18, în Sala Mică a Naționalului, un concert extraordinar de muzică românească. Cîntece patriotice, lieduri, arii și duete din creația unor compozitori clasici și contemporani vor fi interpretate de Dorin Teodorescu, Liliana Pagu, Simina Ivan, Rodica Lixandru Mincef, Eugenia Ilinca, Margareta Niculescu, Gaianeh Tapacian, Ioan Suciu, Gabriela Alexandrescu, Nicolae Raiciu. Din versurile unor poeți contemporani vor recita Marta Savciuc și Virgil Bojescu.

ÎN REPETIȚII, la Teatrul „Giulești". Una dintre comediile de referință din dramaturgia lui Aurel Baranga — „Opinia publică" — se află în repetiții la Teatrul „Giulești". Regizorul Dragoș Galgoțiu, care realizează spectacolul în cadrul scenografic imaginat de Constantin Ciobotariu, a încredințat rolul principal actorului Florin Zamfirescu. În distribuție mai figurează Adriana Trandafir, Radu Panamarenco, Jorj Voicu, Gelu Nițu, Nicolae Urs, Mircea Constantinescu, Constantin Cojocaru, Mircea Crețu.

REÎNTÎLNIRE CU ÎNDRĂGIȚI CÎNTĂREȚI. Teatrul „C. Tănase" organizează duminică 8 ianuarie, orele 15 și 18.30, la Palatul Sporturilor și Culturii, un concert de melodii populare și cîntece de voie bună intitulat „Hai noroc și la mulți ani !". Vor evolua Gică Petrescu, Maria Cornescu, frații Petreuș, Angelica Stoican, Maria și Romeo Văduva, Maria Bararu, Liviu Vasilică, Valeria Arnăutu, grupul folcloric „Dunărea", îndrumat de coregraful Victor Ianculescu, orchestra condusă de Mihai Muche. Prezintă : Ortansa Stănescu.

AUDIȚII COMENTATE. La Opera Română vor putea fi audiate luni, 9 ianuarie, ora 18, înregistrări cu tenori celebri în opera „Trubadurul" de Verdi. Între aceștia, Enrico Caruso, Beniamino Gigli, Mario del Monaco, Placido Domingo, Luciano Pavarotti. Va comenta ing. Costin Popa, în dialog cu artistul emerit Cornel Stavru.

„COMORI CAMERALE". Sub acest generic, Ateneul Român va găzdui marți 10 ianuarie, ora 18, un concert de clarinet susținut de Ovidiu Căplescu. Participă un cvartet de coarde și orchestra „Concerto", dirijată de Dorel Pascu. Vor fi interpretate piese de Mozart și Brahms.

APARIȚII EDITORIALE. În Editura Minerva semnalăm volumul „Istoria literaturii românești. Introducere sintetică" de N. Iorga ; în aceeași editură a apărut opul V din „Scrieri" de M. Ralea, conținînd pagini de publicistică, precum și contribuția privind „Limbaje lirice contemporane" de Dumitru Micu. Editura „Cartea Românească" publică romanul istoric „Sacrificiul" de Mihail Diaconescu, omagiind jertfele celor care-au luptat pentru unirea tuturor românilor, precum și o culegere de „Diverse" de acad. Alexandru Rosetti și ciclurile de poeme „Patriarhale" și „Exotice" de Tudor George. În seria de studii a Editurii Univers menționăm „Noi probleme ale romanului" de Jean Ricardou.

C. EUGEN

Evenimentele astronomice ale anului 1989

● *Ce evenimente astronomice vor reține atenția în anul 1989?* ● Mai întîi să precizăm — ne răspunde astronom dr. Harald Alexandrescu — că anul astronomic 1989 a debutat la 1 ianuarie, ora 10 și 50 minute. Primele evenimente astronomice vor fi echinocțiul de primăvară, care va avea loc la 20 martie, ora 17 și 28 minute ; apoi, solstițiul de vară, la 21 iunie, ora 12 și 53 minute, echinocțiul de toamnă, la 23 septembrie, ora 4 și 20 minute și solstițiul de iarnă, la 21 decembrie, ora 23 și 22 minute. Vor avea loc două eclipse parțiale de Soare și două eclipse totale de Lună. Primele vor avea loc la 7 martie și 31 august, dar ele nu vor fi vizibile din țara noastră. Eclipsele de Lună: prima, la 20 februarie, va putea fi observată după ora 17 și 45 minute, iar cea de a doua, la 17 august, în a doua parte a nopții, la ora 3 și 23 minute. Amănunte în legătură cu acestea pentru cei interesați, la timpul potrivit ● *Ce „noutăți" sînt în legătură cu evoluția planetelor?* ● Ele ne vor oferi condiții excelente pentru observații. Astfel Mercur va putea fi observată în crepusculul serii, la orizontul vestic, în jurul datelor de 9 ianuarie, 1 mai, 29 august și 23 decembrie, iar la 18 februarie, 18 iunie și 10 octombrie, ea va putea fi urmărită în aurora dimineții, la orizontul estic, precedînd răsăritul Soarelui. Venus va fi în conjuncție cu Soarele la 5 aprilie, la 8 noiembrie va atinge distanța unghiulară de 47 grade față de Soare, iar la 14 decembrie va avea strălucirea maximă, apărînd ca un luceafăr de seară. Marte va fi vizibilă în prima parte a anului, pe cerul de seară. Jupiter va putea fi urmărită pînă în luna mai, în prima parte a nopții, la apusul Soarelui fiind deasupra orizontului, iar după 9 iunie va fi vizibilă pe cerul de dimineață, răsărind din ce în ce mai devreme ; în septembrie va răsări la miezul nopții, dar la sfîrșitul anului planeta va străluci din nou toată noaptea. Ultima planetă vizibilă cu ochiul liber, Saturn, va apărea pe cerul de dimineață la sfîrșitul lunii ianuarie, în continuare răsărind din ce în ce mai devreme : în luna iulie va străluci toată noaptea, ca o stea de mărimea întîi, iar spre sfîrșitul anului, apunînd din ce în ce mai devreme, nu va mai putea fi văzută. Planetele Uranus și Neptun pot fi observate cu ajutorul lunetelor sau a binoclurilor puternice. La fel planeta Pluton ; perioada optimă de vizibilitate (cu ajutorul instrumentelor adecvate), în jurul datei de 4 mai, toată noaptea ● *Ce ne puteți spune despre conjuncțiile planetelor ?* ● Sînt deosebit de interesante Astfel la 12 martie planeta Marte se va afla la 2 grade nord de Jupiter ; la 5 iulie, Venus va fi la 0,1 grade sud de Lună, la 12 iulie Venus se va afla la 0,5 grade de Marte, iar la 15 noiembrie, tot Venus, va ajunge la 4 grade sud de Saturn, după ce cu 4 ore mai devreme s-a aflat la aceeași distanță unghiulară de Neptun. Alte conjuncții interesante, observabile cu ajutorul instrumentelor optice : la 3 martie, 24 iunie și 12 noiembrie, Saturn se va afla la 0,2, respectiv 0,3 și 0,5 grade sud, de Neptun, la 2 iulie, Mercur, la 1 grad sud de Jupiter, la 8 noiembrie, Venus, la 3 grade sud de Uranus, iar la 10, 15 și 17 decembrie, Mercur va fi la 2, 3 și 2 grade sud față de Uranus, Neptun și Saturn.

Cei ce doresc să urmărească planetele și fenomenele cerești amintite o pot face apelînd la aparatura ce le stă la dispoziție la Observatorul astronomic (bd. Ana Ipătescu nr. 21, tel. 50 31 75) din cadrul Laboratorului metodologic pentru educație materialist-științifică.

M. RĂDULESCU

Curier cetățenesc

● NOI UNITĂȚI COMERCIALE ȘI PRESTATOARE DE SERVICII ÎN SECTORUL 2. În cursul primului trimestru al acestui an, în sectorul 2 vor intra în circuitul funcțional, la parterul noilor blocuri din șos. Mihai Bravu, pe tronsonul cuprins între șos. Iancului și str. Matei Voievod (blocurile D 19, D 20 și D 21) 11 unități comerciale și prestatoare de servicii. Cinci unități sînt repartizate comerțului (două magazine alimentare și trei cu profil metalo-chimic), iar șase prestărilor de servicii. Reținem, totodată, că în cursul lunii decembrie, în sectorul 2 au fost amenajate 20 de patiserii-simigerii ● ELEMENTE DE COMUTAȚIE STATICĂ. Începînd din acest an, cu ocazia reviziilor și reparațiilor lifturilor, Întreprinderea „Ascensorul" va înlocui releele electromagnetice cu elemente de comutație statică, ceea ce asigură reducerea cu 75 la sută a consumurilor de energie electrică, precum și a cheltuielilor aferente cu 30 la sută ● LA „COCOR". Începutul noului an a fost marcat la magazinul „Cocor" de primirea unor loturi de mărfuri de sezon — cizmulițe cu talpă injectată, pentru cei mici, livrate de Întreprinderea „Străduința"-Suceava, cizme din piele sintetică, pentru femei și copii, fabricate de Întreprinderea „Libertatea"-Arad, capoate din diftină produse la I.C. Scornicești și garnituri din pluș (cuverturi, fețe de masă, fețe de pernă) realizate de „Țesătoriile Reunite" ● CRIZANTEME ȘI GAROAFE. Serele Întreprinderii „Horticola 1 Mai" (extinse cu încă 18 hectare) vor livra în cursul lunii ianuarie peste 600 000 de crizanteme și peste 300 000 de garoafe. Spre sfîrșitul lunii se vor recolta și freziile (circa 50 000) ● MUNCI GOSPODĂREȘTI. Cooperativa „Prestarea" a înființat în str. Vînătorilor nr. 3 (tel. 31.27.86) o casă de comenzi pentru munci gospodărești (curățenie după zugrăveli, spălat și călcat rufe). Cererile se primesc între orele 8 și 16, onorarea lor fiind asigurată, în funcție de solicitări, chiar și de a doua zi ● PENTRU VÎNĂTORI ȘI PESCARI SPORTIVI. A.G.V.P.S. ne informează că pescarii sportivi — cu permisele vizate pe acest an — au posibilitatea să pescuiască la copcă. Pentru vînători, reținem că în prezent și în perioada următoare se vînează iepuri — pînă la 15 ianuarie, fazani — pînă la 28 februarie, rațe, gîște, lișițe și găinușe sălbatice — pînă la 15 martie, porumbei sălbatici, grauri, turturele — pînă la 31 martie și sitari — pînă la 30 aprilie. Totodată, în cadrul acțiunilor planificate, se poate participa la vînătoarea de porci mistreți ● PLANTĂRI. Deși sîntem încă în plină iarnă, lucrătorii A.D.P. sector 1 — ne informează ing. Ion Zamfirescu, directorul întreprinderii — au început plantările. Se plantează 400 de arbori de aliniament (frasini, stejari și arțari) pe str. Școala Herăstrău, str. Știrbei Vodă, str. Cocovici, bd. 1 Mai, cartierele Băneasa și Pipera, și, în continuare, 500 de arbori rășinoși — în zona stației de metrou Aurel Vlaicu și în Piața Victoriei, 20 000 arbuști — pe str. Școalei, calea Griviței (zona Podului Grant), 20 000 de trandafiri — pe bd. Aviatorilor, șos. Kiseleff și str. Școalei, 5 000 plante de umbră — în parcul Nicolae Bălcescu, șos. Kiseleff și str. Școalei, 1000 liane și gard viu — în cartierul Electronicii ● DE LA INSPECTORATUL PENTRU PROTECȚIA PLANTELOR aflăm că în această perioadă se efectuează stropirea arborilor împotriva dăunătorilor și bolilor. Pentru procurarea substanțelor necesare, cei interesați se pot adresa Centrului pentru protecția plantelor din str. Drumul Cooperativei nr. 20, lunea și vinerea între orele 8—13 și miercurea între orele 12—18. Tot aici se dau consultații de specialitate. Relații suplimentare la tel. 46.53.40.

Rubrică realizată de
Eugen EFTIMIU

INF...
TINERI ca...
tăm gars...
lată. Tel.
TINERI c...
tăm garson...
Tel. 43.98...
DOI stud...
ce caută...
camere...
tral sau...
rie anticip...
OFER ca...
cartier Mi...
69.92.30 după...
TÎNĂR...
ez pe term...
ră mobilată...
Rahovei sa...
19.07.28. (16...
OFER...
Militari. ...
CAUT...
nemobilată...
Luminoasă...
chiria ar...
puns căsuț...
DOUĂ...
meră, zo...
Apărătorii...
Tel. 88.96...
TÎNĂR...
garsonieră...
TINERI...
denți seral...
gent garsoni...
ment), mobi...
semimobilat...
34.34.32.

VÎND mas...
perfectă...
VÎND...
casete o...
tranzistor...
78.37.73.
VÎND...
59.10.62. ;...
VÎND garso...
tari. Tel. 72...
ULTRACEN...
garsonieră...
încălzire c...
Tel. 14.49.82...
ULTRACE...
liberă, 3 ca...
pendințe, pa...
fere auto...
65.93.36.
VÎND căruț...
interior pe...
Tel. 74.51.07.
DACIA 1...
stare, bleu...
tombrie 1979.
GARNITUR...
lară, butelie...
nitură iepure...
19.22.43.
VIDEORECO...
on sigilat...
casete (...
boxe Unitra...
PREDAU c...
tament două...
6, zona Dris...
Tel. 20.52.52...
după 16.

PIERDUT...
lev practică...
Rădulescu Li...
nulă.
PIERDUT...
chiriere em...
Giulești pe...
Gheorghe. Îl...
PIERDUT...
chiriere elibe...
Vitan pe nu...
Marin. Îl de...
PIERDUT...
mală pe nu...
Casandra. O...
PIERDUT f...
re pe numel...
Teodora. O...
PIERDUT...
bru C.A.R.P....
Popa Dumitr...
Îl declar nul...
PIERDUT...
chiriere emis...
Giulești p...
Gheorghe Flo...
clar nul.
PIERDUT...
aragaz pe n...
Gheorghe. Îl...
PIERDUT...
pe data de...
zona Doamna...
nă recompen...
tel. 59.80.75.
PIERDUT...
dent pe num...
briela. Îl d...
PIERDUT...
dent pe num...
Mihnea. Îl d...
PIERDUT c...
care proiecți...
emis de C...
1976, pe num...
Margareta. Îl...
PIERDUT...
pe numele M...
declar nul.
PIERDUT c...
mală, pe nu...
Elena. O d...
PIERDUT c...
pe numele...
Doina Elena...
nulă.
PIERDUT c...
pe numele Ca...
O declar nulă...
PIEDUT fișa...
tichet butelie...
Șerban Aneta...
nule.

FELICIA Co...
nește astăzi...
Străbunica...
rinții și surio...
ză la mulți și...

ALEXANDRU...
ța aduce mii...
miri dr. cpt....
vat de la Spit...
București. s...
chirurgie, pen...
operației.

...MATIA
...itate

...ătoriți cău-
...ră semimobi-
...3.12. (3070)
...toriți cău-
...ră mobilată. (8879)
Arte plasti-
...rtament două
...bilate, cen-
...acentral, chi-
... Tel. 78.27.85
...ră mobilată
...itari. Tel.
...ora 19. (8567)
...drat închiri-
... lung came-
... zona Calea
... Militari. Tel.
...1). (8528)
...ră mobilată
...69.32.33. (1388)
...nt garsonieră
...artier Vatra
...ermen lung,
...ipată. Răs-
... agenției 1697.
... caută ca-
... Tineretului,
...triei, metrou. (2172)
...drat doresc
... Tel. 10.53.72
...ătoriți, stu-
...nchiriem ur-
...ră (aparta-
...t, eventual
...zona metrou.

...tofon Majak,
... Tel. 24.97.54.
...izor defect,
...ale, discuri,
...eas, Mobra.

... 1100. Tel.
...64. (8449)
...nieră Mili-
...7.03. (8625)
...RAL, vînd
... confortabilă,
...trală, gaze.
...7.40.40. (8485)
...RAL casă
...e cu de-
...chet, calori-
...cație. Tel. (8381)
... pliabil de
...tru invalid.

...00 perfectă
...fabricație oc-
... Tel. 22.39.82.
... vulpe po-
...aragaz, gar-
..., patine 23,5. (2608)
...RDER Ori-
... programabil,
...e) înregistrate,
...0 W. 27.19.84.
...ntract apar-
... camere, etaj
...tor, metrou.
... sau 22.68.89. (8405)

...egitimație e-
... pe numele
...lia. O declar (8675)
...contract în-
...s de ICRAL
...umele Ioniță
... declar nul.
...contract în-
...at de ICRAL
...nele Florea
...lar nul.
...chitanță va-
...nele Nicolae
... declar nulă.
...aie lichida-
...e Linarachis
...leclar nulă.
...arnet mem-
... pe numele
...u Valdemar. (8731)
...ontract în-
... de ICRAL
...e numele
...rian. Îl de- (8808)
...chet butelie
...umele Grosu
... declar nul.
...aniche alb
... iulie 1988 în
... Ghica. Bu-
...ă. Relații la (8846)
...arnet stu-
... Iancu Ga-
...eclar nul.
...carnet stu-
...ele Păsărin
...eclar nul.
...arnet califi-
...ist nr. 5058,
...F 30 iunie
...ele Cristescu
... declar nul.
...arnet CFR,
...iu Rada. Îl

...itanță va-
...nele Boian
...clar nulă.
...itanță ONT,
... Catrinescu
... O declar

...itanță ONT,
...trinescu Ion.

... tehnică și
... pe numele
... Se declară (8470)

...nan împli-
... 6 anișori.
... bunicii, pă-
...ra îi urea-
... fericiți ani. (2163)
... Constan-
... de multu-
...Teodor Hor-
...alul Militar
...ecția a II-a
...ru reușita (8647)

Adîncă recunoștință, vibrant omagiu

În atmosfera de vibrantă însuflețire patriotică, definitorie pentru angajarea cu care acționează în aceste zile ale începutului de an toate colectivele de muncă, în unitățile economice, în institutele de cercetare și de învățămînt din Capitală au loc ample manifestări politico-educative, în cadrul cărora, sub generoasele deschideri ale magistralei Expuneri a tovarășului Nicolae Ceaușescu la înaltul forum al democrației muncitorești-revoluționare — program de muncă și acțiune revoluționară al întregului partid și popor — sînt puse pregnant în lumină trăsăturile de esență ale politicii partidului și statului nostru, conceptele, tezele și orientările ce ilustrează elocvent contribuția de inestimabilă valoare teoretică și practică a secretarului general al partidului la elaborarea și înfăptuirea strategiei științifice menite să asigure trecerea țării noastre într-un nou stadiu istoric de dezvoltare.

Un loc deosebit, în agenda manifestărilor circumscrise unei asemenea vaste problematici, îl ocupă simpozioanele, mesele rotunde și dezbaterile ce abordează diverse teme privind integrarea mai puternică a științei, învățămîntului și culturii în procesul permanentei perfecționări pe care o cunoaște societatea noastră în toate domeniile.

La Întreprinderea de Mașini Grele, ieri, a avut loc un simpozion, în cadrul căruia, specialiști din producție și din cercetare au subliniat caracterul novator, profund original al politicii partidului nostru privind perfecționarea organizării și modernizarea economiei naționale. Comunicările prezentate, pornind de la direcțiile majore ale dezvoltării întregii economii, ilustrate cu putere în dinamismul transformărilor înnoitoare pe care le-a cunoscut și le cunoaște această ctitorie bucureșteană de referință a Epocii inaugurate de Congresul al IX-lea al partidului, s-au constituit în semn de ales omagiu pe care, în aceste zile premergătoare unei sărbători cu adînci semnificații în conștiința întregii noastre națiuni, oamenii muncii de aici îl aduc tovarășei academician doctor inginer Elena Ceaușescu, membru al Comitetului Politic Executiv al C.C. al P.C.R., prim viceprim-ministru al guvernului, președintele Consiliului Național al Științei și Învățămîntului pentru prodigioasa activitate dedicată progresului multilateral al țării, afirmării plenare a vocației constructive a poporului nostru. Sub același generic, o manifestare similară a avut loc la Întreprinderea de Utilaj Chimic „Grivița Roșie". Cu acest prilej, în cadrul expunerilor susținute în fața celor ce muncesc în această reprezentativă platformă industrială de specialiști din producție și cercetare, de cadre didactice din învățămîntul tehnic superior, a fost pusă în lumină contribuția tovarășei Elena Ceaușescu la afirmarea științei ca factor fundamental al dezvoltării intensive a țării, la legarea strînsă a învățămîntului cu cercetarea și producția.

Evidențiind transformările profund revoluționare pe care le cunoaște învățămîntul românesc în perioada deschisă de Congresul al IX-lea al partidului, simpozionul desfășurat la Liceul Industrial „I.L. Caragiale", cu participarea cadrelor de conducere din unitățile de învățămînt și de educație din Capitală și din Sectorul agricol Ilfov, a reliefat condițiile excepționale de care se bucură învățămîntul în România socialistă, accesul tuturor fiilor patriei la lumina științei de carte, la pregătirea multilaterală spre a deveni constructori conștienți ai propriului destin.

Asemenea manifestări, relevînd, în semn de aleasă recunoștință, aportul hotărîtor al tovarășei Elena Ceaușescu, eminent om politic și ilustru savant de largă recunoaștere internațională în sporirea continuă a rolului științei, învățămîntului și culturii în edificarea noii orînduiri în patria noastră, s-au constituit în însuflețitoare momente de sporită angajare în înfăptuirea exemplară a programelor și sarcinilor ce revin în acest an și pe întregul cincinal unităților economice, de cercetare și învățămînt din Capitală.

Dezvoltarea științei și învățămîntului, sub semnul înfloririi continue a României socialiste

(Urmare din pag. I)

Așa după cum este cunoscut, o contribuție de cea mai mare însemnătate la dezvoltarea gîndirii științifice, a învățămîntului și culturii românești a adus și aduce în permanență tovarășa academician doctor inginer **ELENA CEAUȘESCU**, eminent om politic și de stat, ilustru savant de largă recunoaștere internațională, membru al Comitetului Politic Executiv al C.C. al P.C.R., prim viceprim-ministru al guvernului și președinte al Consiliului Național al Științei și Învățămîntului. Sub directa sa conducere a fost elaborat Programul de cercetare științifică, dezvoltare tehnologică și de introducere a progresului tehnic pe perioada 1986—1990, care are în vedere înfăptuirea marilor obiective ale modernizării și sporirii competitivității economiei naționale, creșterea mai accentuată a productivității muncii și a eficienței economice, îmbunătățirea nivelului tehnic și calitativ al produselor, reducerea substanțială a consumurilor specifice de materii prime, combustibil și energie, valorificarea superioară a materiilor prime și materialelor, realizarea de producții agricole sigure și stabile, la nivelul cerințelor noii revoluții agrare, măsuri eficiente de protecție a mediului înconjurător. Acționînd cu o înaltă competență, cu exemplară dăruire comunistă, tovarășa academician doctor inginer Elena Ceaușescu a angajat plenar cercetarea științifică și tehnologică în opera revoluționară a modernizării forțelor de producție, de dezvoltare intensivă a economiei naționale, de valorificare superioară a întregului potențial material și uman al țării, științei revenindu-i contribuții majore, determinante la progresul societății românești în toate planurile. De asemenea, datorită îndrumării sale de înaltă competență, învățămîntul românesc este ferm orientat spre performanțe superioare, asigurînd absolvenților o temeinică pregătire profesională și tehnică, formarea tinerelor generații în spiritul concepției materialist-dialectice despre lume și viață, al convingerilor comuniste, al patriotismului socialist, al devotamentului nețărmurit față de idealurile socialismului și comunismului. În contextul acestor orientări programatice, școala de toate gradele acordă o atenție deosebită îmbunătățirii programelor de învățămînt și metodelor didactice, ridicării pregătirii forței de muncă în deplină concordanță cu cerințele tehnicii și tehnologiei moderne, cu complexele sarcini ale perfecționării întregii activități sociale. Învățămîntul asigură, totodată, tineretului un larg orizont de cultură, cultivarea atitudinii înaintate față de muncă, a unei puternice conștiințe revoluționare. **„Absolvenții școlilor de toate gradele, ai învățămîntului superior — relevă tovarășa Elena Ceaușescu în cuvîntul rostit la marele forum al democrației muncitorești-revoluționare din noiembrie 1988 — trebuie să aibă o temeinică pregătire profesională, tehnico-științifică, dar și o bună pregătire politico-ideologică pentru a înțelege bine problemele complexe ale dezvoltării economico-sociale, marile schimbări care au loc în lume, pentru a acționa, în orice împrejurări, ca adevărați revoluționari".** În acest context, pe linia integrării tot mai strînse a învățămîntului cu cercetarea și producția, școala românească de toate gradele se implică la cote superioare în realizarea obiectivelor dezvoltării economico-sociale a țării. După cum cu pregnanță s-a evidențiat la Congresul Științei și Învățămîntului, sub îndrumarea nemijlocită a tovarășei Elena Ceaușescu, cercetarea științifică din unitățile de învățămînt este orientată spre abordarea unor probleme prioritare ale economiei și vieții sociale, spre folosirea cît mai eficientă a potențialului științific al cadrelor didactice și studenților. Acesta este sensul major al întregii activități ce se desfășoară în Politehnica bucureșteană, implicată plenar, asemenea întregii școli superioare românești, în înfăptuirea amplelor programe de modernizare a economiei naționale, de implementare cît mai rapidă în producție a celor mai noi cuceriri ale revoluției științifico-tehnice contemporane, datoria învățămîntului superior fiind aceea de a demonstra cu putere forța creatoare a poporului nostru, de a-și proba, la înalte cote de competitivitate, capacitatea de a aborda și soluționa cele mai complexe probleme ale dezvoltării economice intensive, de a face din activitatea de cercetare a cadrelor didactice și studenților pivotul afirmării potențialului său științific. Sub semnul acestor imperative învățămîntul nostru superior se străduiește să își asocieze permanent atributele noului, ale înnoirii permanente a întregii sale activități.

În acest vibrant moment aniversar, ne exprimăm întreaga gratitudine, prinosul de adîncă admirație pentru înălțătorul exemplu de patriotism și dăruire revoluționară, pentru prodigioasa activitate pe care, alături de cel mai de seamă fiu al poporului nostru, Erou între eroii neamului, proeminentă personalitate a contemporaneității, tovarășul Nicolae Ceaușescu, o desfășoară tovarășa Elena Ceaușescu, pentru înflorirea continuă a României socialiste, pentru succesul deplin al construcției socialiste pe pămîntul strămoșesc. Din adîncul inimii, cu cele mai alese sentimente de respect, îi adresăm tradiționala urare „La mulți ani!"

Extemporal în unități ale cooperației meșteșugărești

(Urmare din pag. 1)

solicitanți, am întreprins un test ale cărui rezultate ni se par revelatoare.

Cît de prompt se răspunde — în mai multe unități de profil ale cooperației meșteșugărești — unei solicitări care, în mod normal, ar trebui pretutindeni imediat satisfăcute : înlocuirea unui fermoar la o cizmă bărbătească ; un fermoar de 25 cm, cea mai frecventă dimensiune pentru acest articol de încălțăminte. Am rugat peste tot ca reparația să fie făcută cît mai repede, dacă se poate, pe loc. „Nu este posibil", ne-a spus Alexandru Dobre, de la unitatea nr. 70 a cooperativei „Arta încălțămintei" din calea Victoriei nr. 202. Nu avem fermoare, încercați alături, la mercerie". Nici la mercerie nu am găsit ceea ce căutam, dar am fost sfătuiți să revenim. Știind că fermoare produce chiar cooperația meșteșugărească, l-am întrebat pe A.D. de ce acestea nu sînt folosite în unități. „Nu sînt bune pentru încălțăminte, se rup repede și ne reclamă clienții. Dar, dacă veniți cu fermoarul, îl coasem imediat". Pe str. Smîrdan nr. 26, la unitatea nr. 57 aparținînd cooperativei „Încălțămintea manuală", Constantin Toboșaru, cu care am stat de vorbă, ne-a „promis" că ne onorează comanda într-o zi. Cu o condiție : să ne procurăm noi fermoarul. De ce? Din dispoziția președintelui cooperativei, ne spune. Prețul? 13 lei, în această unitate. Am mers și în strada Blănari și s-ar putea spune că nu am făcut drumul degeaba. Aici, în unitatea nr. 71 a cooperativei „Arta încălțămintei", cu condiția să fi avut fermoarul nostru, ne-ar fi costat mai ieftin, doar 7 lei. Curios, nu?!

Dar să vedem de ce o prestație „atît de simplă" devine atît de... complicată. Așadar, într-o unitate ni s-a precizat că trebuie să umblăm mai întîi prin magazine, spre a cumpăra un fermoar (oare la „Radioprogres", să zicem, am fi trimiși să ne procurăm noi din comerț tubul cinescop necesar reparării televizorului?! Iar la „Automecanica" ni s-ar cere să venim cu un set-motor în sacoșă?!). Ce fel de dispoziție să fie aceasta, care pune oamenii pe drumuri?

— Nici vorbă de a admite o asemenea procedură — susține președintele cooperativei „Încălțămintea manuală", Vasile Timariu. E drept, fermoarele produse de atelierele noastre sînt bune pentru confecții, mai puțin pentru încălțăminte, cele realizate de marea industrie fiind mai practice în acest sens.

Intervin, atunci, alte două întrebări : de ce nu s-a asigurat din vreme aprovizionarea unităților cu fermoare tip „Metaloglobus"? De ce cooperația nu-și pliază mai prompt producția pentru satisfacerea propriilor cerințe, implicit ale beneficiarilor săi, cu atît mai mult cu cît „problema" în discuție durează de mai mulți ani. Dar, iată ce am aflat, interesîndu-ne la cealaltă cooperativă specializată, „Arta încălțămintei" de la președintele acesteia, Corneliu Dobrovăț.

— Nu este normal să fie refuzați clienții și vom reaminti responsabililor de unități o dispoziție clară : nici o comandă nu se respinge. Unitățile au posibilitatea de a primi de la serviciul nostru de aprovizionare, în maximum două zile, materialele necesare, dacă le lipsesc, dacă s-a ivit un gol. Desigur, trebuie, în perspectivă, să se ia măsuri mai ferme pentru procurarea din timp, înainte de începutul sezonului, a celor trebuincioase.

Așadar, dincolo de orice asemenea „explicații", se impun măsurile practice corespunzătoare. Cu atît mai mult, cu cît există și alte situații cînd comenzi urgente de sezon sînt amînate din cauza unor defecțiuni de organizare. Este, desigur, de datoria, în primul rînd, a conducerilor cooperativelor să le înlăture, dar și a U.C.M.B. confecții-încălțăminte prestări neindustriale să intervină cu mai multă fermitate, determinînd maximum de mobilitate și solicitudine în satisfacerea cerințelor cetățenilor.

SPORT O întrecere care impulsionează progresul fotbalului nostru

Anul fotbalistic a fost dominat de echipele bucureștene. Tertetul Steaua—Dinamo—Victoria a ocupat — pentru a doua oară consecutiv — podiumul clasamentului final al ediției 1987/1988 — iar în ierarhia de toamnă pe primele trei locuri se află tot Dinamo, Steaua și Victoria. Echipe care, căpătînd dreptul de a participa din nou la cupele europene, au stabilit și performanța-record de-a se califica în corpore în sferturile de finală ale competițiilor continentale. Ca să nu mai vorbim de faptul că și rezultatele excelente ale naționalei din startul preliminariilor campionatului mondial se datoresc tot jucătorilor bucureșteni, care au alcătuit, într-o majoritate covîrșitoare, formația prezentată de cuplul Jenei—Drăgușin... Iată-ne, așadar, în fața unei stimulative întreceri care impulsionează progresul fotbalului nostru, ridicînd nivelul calitativ al evoluției acestor trei echipe, promovînd, de asemenea, pe lîngă valorile consacrate și tinere talente. Exemplul unor jucători ca Sabău, Dan Petrescu, Răducioiu, Ilie Dumitrescu, Stelea, Ursea, este mai mult decît elocvent, aceștia primind în toamna lui '88 "botezul" pretențioaselor confruntări din cupele europene!

Astăzi, ne propunem să facem unele scurte considerații asupra celor mai buni jucători bucureșteni din anul trecut, pe baza rezultatelor furnizate de ancheta noastră, la care au răspuns 2231 de cititori, iubitori ai sportului cu balonul rotund. Pe primul loc, într-un clasament alcătuit pe baza notării jucătorilor în dreptul „numărului 1", se află *Mateuț* — 783 opțiuni, urmat de *Hagi* — 692, *Lăcătuș* — 672, *Sabău* — 20, *Cămătaru* — 9, în rest, s-au primit doar cîteva „voturi". Un clasament mai cuprinzător pe baza opțiunilor primite indiferent de locul atribuit le corespondenții noștri, îl are în frunte tot pe *Mateuț*, cu 1843 de notări, urmat de *Hagi* cu 1806, *Lăcătuș* — 1687, *Sabău* — 841, *Cămătaru* — 553, *Rotariu* — 491, *Coraș* — 289, *Pițurcă* — 244, *Lung* — 210, *Andone* — 167, *Stoica* — 151, *Rednic* — 125, *Vaișcovici* — 101, *Iovan* — 67, *Costel Solomon* — 59 ș.a.m.d.

Deci, fulminantul final de an al lui Mateuț — golurile decisive marcate pentru Dinamo în partidele cu Dundee United, poziția de lider în clasamentul golgeterilor diviziei, precum și (sau mai ales!) golurile cu care el a deschis scorul în ambele meciuri ale naționalei au produs, ca la box, o impresie care i-a permis să cîștige această „întrecere". A urmat Hagi — o valoare incontestabilă și apoi Lăcătuș — sclipitor în unele partide, dar și cu prestații mai slabe în altele, ceea ce l-a făcut să piardă, credem noi, în ultimele luni, locul 1 spre care se... îndrepta, de pildă, la mijlocul lui septembrie. Cei trei jucători și-au disputat întîietatea, fiind și atacanți, dar și marcatori de goluri această ultimă calitate, ca de obicei, fiind luată în considerare cel mai mult de participanții la anchetă. Între primii 10, se află Cămătaru și Pițurcă, fosta „Gheată de aur" și respectiv, mai recenta „Gheată de bronz" a continentului, Sabău și Rotariu, care s-au impus în toamnă și la club și la națională. În fine, doi „veterani" — Lung, goal-keeper-ul tricolorilor, și Coraș, lider la golgeteri alături de Mateuț, au atras atenția mai mult decît „mașinile de fotbal" numite Rednic, Andone, Stoica, Iovan sau Costel Solomon, devansîndu-l și pe Vaișcovici, care a avut o fructuoasă „primăvară".

Mulțumim tuturor celor care ne-au trimis răspunsuri la anchetă (din București și din multe localități din țară — Ploiești, Constanța, Timișoara, Iași și chiar din satul Berindei județul Olt, cazul lui Andrei Pantelimonescu) și îi așteptăm să ne scrie, din nou, la finele lui '89 cînd ne place să credem că vom analiza evoluția jucătorilor în raport de contribuția pe care și-o vor aduce la calificarea naționalei la turneul final al campionatului mondial...

Dan PĂTRAȘCU

● *MERIDIANE* ● În clasamentul golgeterilor campionatului spaniol de fotbal, pe primul loc se află Baltazar de Morais (Atletico Madrid), cu 12 goluri înscrise, urmat de Hugo Sanchez (Real Madrid) — 10 goluri și Julio Salinas (Barcelona) — 9 goluri etc. ● În urma unei anchete în rîndul cititorilor săi, revista italiană „Tutto Sport" l-a desemnat pe „cel mai bun fotbalist al tuturor timpurilor" — brazilianul Pelé, urmat de argentinienii Alfredo Di Stefano și Diego Armando Maradona ● În finala turneului internațional feminin de baschet de la Londra, formația braziliană Continental Sao Paulo a întrecut cu scorul de 100—66 echipa Levski Spartak Sofia ● În continuarea turneului pe care îl întreprinde în S.U.A., echipa de hochei pe gheață Ț.S.K.A. Moscova a întîlnit formația profesionistă New York Devils, pe care a învins-o cu 5—0 (3—0, 2—0, 0—0) ● Două echipe cehoslovace au stabilit un nou record, jucînd fotbal neîntrerupt 107 ore și 15 minute. Meciul s-a disputat în sală, în localitatea Holysovnon, și va fi înscris în „Guiness Book".

Schimb de mesaje la nivel înalt româno-cubanez

HAVANA. — Din partea tovarășului Nicolae Ceaușescu, secretar general al Partidului Comunist Român, președintele Republicii Socialiste România, și a tovarășei Elena Ceaușescu au fost transmise tovarășului Fidel Castro Ruz, prim-secretar al Comitetului Central al Partidului Comunist din Cuba, președintele Consiliului de Stat și Consiliului de Miniștri ale Republicii Cuba, un cald salut prietenesc și cele mai bune urări de sănătate și de noi succese în activitate, precum și de prosperitate poporului cubanez.

Mulțumind, tovarășul Fidel Castro Ruz a rugat să se transmită tovarășului Nicolae Ceaușescu și tovarășei Elena Ceaușescu un cordial salut, împreună cu urări de multă sănătate și succes în activitate, de prosperitate și fericire poporului român.

Schimbul de mesaje a fost prilejuit de primirea de către tovarășul Fidel Castro Ruz a tovarășei Lina Ciobanu, membru al Comitetului Politic Executiv al C.C. al P.C.R., vicprim-ministru al guvernului, conducătorul delegației de partid și guvernamentale române, care participă la festivitățile prilejuite de cea de-a XXX-a aniversare a victoriei revoluției cubaneze.

Cu acest prilej, au fost evocate cu satisfacție relațiile bune de colaborare pe multiple planuri dintre cele două partide și țări, exprimîndu-se dorința dezvoltării și adîncirii lor, în spiritul înțelegerilor convenite la cel mai înalt nivel, în interesul și spre binele popoarelor român și cubanez, al cauzei socialismului și păcii.

★

Tovarășa Lina Ciobanu s-a întîlnit și a avut convorbiri cu tovarășii Rosa Elena Simeon și Yolanda Ferrer, membri supleanți ai Biroului Politic al C.C. al P.C. din Cuba, precum și cu Antonio Esquivel, vicepreședinte al Consiliului de Miniștri, președintele părții cubaneze în comisia mixtă guvernamentală de colaborare economică și tehnico-științifică româno-cubaneză.

INFORMAȚIA pe tot globul

Avioane de vînătoare americane au doborît două avioane libiene

Jamahiria Libiană a cerut convocarea de urgență a Consiliului de Securitate

Jamahiria Libiană a anunțat că două avioane libiene au fost doborîte miercuri în Marea Mediterană de către avioane ale S.U.A. Potrivit unui comunicat oficial al Biroului popular de legături externe libian, citat de postul de radio Tripoli, forțele americane au lansat miercuri, la 11,03, „un atac premeditat" împotriva celor două avioane care „efectuau un zbor de recunoaștere de rutină și au fost doborîte" în apele internaționale.

Biroul popular de legături externe l-a însărcinat pe reprezentantul libian la O.N.U. să înainteze „o plîngere urgentă" Consiliului de Securitate în legătură cu „agresiunea comisă miercuri dimineața de Statele Unite împotriva a două avioane de cercetare libiene și să solicite convocarea de urgență a Consiliului pentru examinarea acestei agresiuni", transmite agenția JANA.

★

Un comunicat oficial al Casei Albe confirmă că două avioane de vînătoare americane au doborît două aparate libiene. Incidentul s-a produs în partea răsăriteană a Mediteranei, unde portavionul american „Kennedy" efectua „manevre de rutină". „Avioanele americane au fost amenințate de cele libiene pe cînd desfășurau operațiuni de rutină în spațiul aerian internațional, la nord de Tobruk", a precizat Casa Albă.

Agerpres — ORELE 6-11

LA 1 IANUARIE 1989, Columbia, Canada, Etiopia, Finlanda și Malayezia au devenit membri nepermanenți ai Consiliului de Securitate al O.N.U., în locul Argentinei, R.F.G., Italiei, Japoniei și Zambiei, al căror mandat de doi ani a expirat. Din Consiliul de Securitate fac parte, de asemenea, ca membri nepermanenți Algeria, Brazilia, Nepal, Senegal și Iugoslavia, al căror mandat expiră la 31 decembrie 1989.

MINISTERUL AUSTRIAC AL COMERȚULUI a cerut introducerea unor controale mai severe asupra exportului produselor care ar putea fi folosite pentru fabricarea de arme chimice, în condițiile în care s-a constatat că firme austriece și vest-germane au exportat ilegal astfel de materiale, informează agenția A.P.A.

EXPERȚII fracțiunii parlamentare a P.S.D. din R.F.G. au adresat autorităților de la Bonn un mesaj în care se subliniază că guvernul R.F. Germania trebuie să înceteze neîntîrziat livrarea de armamente unor țări în curs de dezvoltare. Potrivit unor date publicate la Bonn de reprezentanții fracțiunii P.S.D. valoarea armelor pe care Germania occidentală le-a livrat în ultimii ani în țări în curs de dezvoltare este de 1,5—2,5 miliarde mărci.

CA URMARE A OPERAȚIUNILOR întreprinse de autoritățile mexicane pentru combaterea traficului cu droguri, numai în luna decembrie, anul trecut, au fost capturate 29 000 kg de marijuana și 156 kg de cocaină. Acțiunile s-au soldat, de asemenea, cu arestarea a 555 de persoane învinuite de trafic cu stupefiante, confiscarea a 123 de automobile, a două avioane și a peste 80 de arme — se arată într-un raport al Procuraturii Generale a Mexicului. Totodată, s-a reușit descoperirea și distrugerea unor plantații de mac și marijuana de 200 și, respectiv 50 ha.

POTRIVIT UNUI RAPORT publicat de corpul carabinierilor din Italia, unitățile de carabinieri au arestat în anul 1988 peste 500 de membri ai diferitelor clanuri ale Mafiei și aproximativ 50 de membri ai diferitelor grupări teroriste. Au fost confiscate 10 000 kg substanțe narcotice și restituite proprietarilor 2 000 de opere de artă furate. În luptele împotriva infractorilor și-au pierdut viața 21 de carabinieri, iar 516 au fost răniți.

PE O MAGISTRALĂ din apropierea capitalei Turciei s-a produs un accident rutier care s-a soldat cu 11 morți și 26 de răniți. Din motive necunoscute, un autobuz a ieșit de pe autostradă prăbușindu-se într-o prăpastie.

ÎN CURSUL LUNII FEBRUARIE, ÎN AUSTRALIA va avea loc o conferință internațională în probleme energetice. Cu acest prilej, informează agenția Kyodo, specialiștii niponi vor propune construirea unei rețele globale de generatoare electrice acționate de energia Soarelui, care să înlocuiască unele dintre sursele tradiționale de carburanți, poluante. Realizarea unui asemenea sistem de generatoare electrice solare ar reduce nivelul ploilor acide și al așa-numitului „efect de seră", provocate în primul rînd ca urmare a arderii cărbunelui și hidrocarburilor. Sistemul propus de specialiștii niponi ar putea să se configureze încă din anul 2000, relevă sursa menționată.

ÎN URMĂTOAREA PERIOADĂ, codului penal francez, care datează din anul 1810, i se vor aduce o serie de amendamente, cu scopul de a face mai eficientă acțiunea legală în ce privește o serie de noi situații ce intră sub incidența lui.

Prin modificările ce vor fi aduse codului penal vor fi luate în considerare noi cazuri de infracțiuni, printre care, traficul de droguri, terorismul, crima organizată etc.

PROTEJAREA AGRICULTURII ÎN AFRICA de flagelul lăcustelor de deșert rămîne o problemă presantă pentru anul 1989. După cum informează surse oficiale din Khartum, între 21 și 24 martie a.c. capitala sudaneză va găzdui o reuniune cu participarea reprezentanților țărilor celor mai afectate de „ciuma verde": Etiopia, Uganda, Djibouti, Arabia Saudită, Egipt și Sudan.

Orientul Mijlociu

CAIRO. — În capitala Egiptului încep astăzi lucrările unui simpozion internațional sub deviza „Viitorul de pace în Orientul Mijlociu". După cum informează agenția I.N.A., participanții vor lua în dezbatere probleme legate de reglementarea pe cale politică a situației din Orientul Mijlociu, modalitățile prin care urmează să fie transpuse în viață drepturile fundamentale ale poporului palestinian, inclusiv dreptul său la autodeterminare.

În Cisiordania și zona Gaza au continuat să se semnaleze noi ciocniri între manifestanți palestinieni și forțele militare de ocupație ale Israelului. După cum informează agenția M.E.N.A., care citează surse locale, în cursul incidentelor de miercuri de la tabăra de refugiați Der Al Balah, un palestinian a fost ucis.

Puternice disensiuni comerciale între S.U.A. și Europa occidentală

● Ziarul „The Washington Post" despre negocierile din cadrul G.A.T.T. desfășurate la Montreal

WASHINGTON. — Într-un comentariu consacrat negocierilor comerciale din cadrul G.A.T.T. desfășurate la Montreal, ziarul „The Washington Post" se referă la puternicele disensiuni comerciale dintre S.U.A. și Europa occidentală. Nici Statele Unite, nici Comunitatea economică (vest-) europeană nu se vor clinti de pe pozițiile lor, cu caracter de confruntare, privind modul de reducere a subvențiilor agricole — apreciază cotidianul.

Criticii sugerează că strategia dură a reprezentantului comercial american Clayton Yeutter a avut acest efect nedorit. Yeutter, sprijinit de o delegație formată din reprezentanți ai Congresului, ai cercurilor de afaceri și ai sindicatelor, anticipase că, și în cazul în care persistă impasul cu Europa (occidentală) în privința subvențiilor agricole, s-ar obține suficiente rezultate în alte probleme, astfel încît conferința G.A.T.T. de la Montreal să fie un succes. Dar omologul lui din partea C.E.E., Willy de Clercq, a adoptat o poziție la fel de dură. Astfel, într-un cadru de discuție bazat pe principiul „totul sau nimic", nimeni nu a cedat nimic și nimeni nu a cîștigat nimic.

Chiar dacă eșecul de la Montreal va fi ulterior depășit, un rezultat imediat este că S.U.A. și Europa occidentală sînt în pragul unui război comercial agricol.

Meridiane

COMPUTERE LA GRĂDINIȚA DE COPII

Specialiști de la un institut de profil din Moscova au amenajat într-o grădiniță de copii din oraș o „clasă de computere", unde ingineri programatori, împreună cu educatori specializați în pedagogia preșcolară, elaborează și perfecționează metode de inițiere a copiilor în utilizarea calculatoarelor electronice. În vederea fixării unor cunoștințe de matematică elementară, de abecedar etc., cele circa 20 de programe fac uz de subiecte atractive, folosind de exemplu personaje din basme. S-au elaborat și așa-numite „programe de diagnosticare", cu ajutorul cărora devine posibilă stabilirea nivelului de dezvoltare a inteligenței copilului.

TELESCOAPE EXTRATERESTRE

La un recent congres — relatează revista La Recherche — *au fost prezentate mai multe proiecte ambițioase privind folosirea pe orbită a unor telescoape ale căror oglinzi de dimensiuni uriașe ar permite să se facă observații astronomice cu o finețe (rezoluție unghiulară) de 10 000 de ori mai bună decît de la sol. Mai multe stele vor putea fi astfel examinate aproape la fel de clar ca și Soarele, vor putea fi văzute stelele duble cu jetul de gaze țîșnind din una și căzînd pe alta, se va avea „acces" la structura centrală a roiurilor globulare, la cea a galaxiilor și a quasarilor cu nuclee misterioase, iar mișcările interne ale galaxiilor vecine vor putea fi observate în trei dimensiuni, cu ajutorul spectroscopiei etc.*

DESCOPERIRE ARHEOLOGICĂ

Nu de mult a fost făcută o interesantă descoperire arheologică în plin centrul Londrei, unde, cu prilejul deschiderii unui șantier, s-a dat din întîmplare peste vestigiile unui mare amfiteatru roman din secolul II î.e.n. Mai bine de 10 la sută din construcție a și fost scoasă la lumina zilei. Potrivit estimărilor, arena ar avea 100 m lungime și se întinde sub o serie de clădiri gotice zidite în ultimele secole. Problema care se pune acum — scrie revista Sciences et Avenir — *este aceea a conservării acestui patrimoniu istoric cu o vechime de peste două milenii.*

FARMACOPEE TRADIȚIONALĂ

Pornind de la proverbul, de mare circulație în rîndul populației aborigene din Australia, care spune că „nu există boală care să nu-și aibă buruiana de leac", specialiști în farmacologie din Melbourne au putut alcătui o veritabilă farmacopee tradițională australiană. În acest scop ei au făcut minuțioase cercetări în rîndul băștinașilor din „Țara cangurilor", a căror istorie are o vechime de cel puțin 40 000 de ani.

L. G.

TEATRE ● Opera Română (13.18.57) : **BĂRBIERUL DIN SEVILLA** — ora 18 ● Teatrul de M[illegible] Teatrului Național tel. 13.63.48) : **MELODII MELODII** — ora 18 ● [illegible] (14.71.71). Sala Mare: **A DOUĂSPREZECEA NOAPTE** — ora 18 ; sala Amfiteatru : **CAMPIONUL** — ora 18 ; sala Atelier : **AUTOGRAF** — ora 18 ● Teatrul „Bulandra". Sala din bd. Schitu Măgureanu nr. 1 (14.75.46) : **SECRETUL FAMILIEI POSKET** — ora 18 ; sala Studio (11.95.44) : **HAMLET** — ora 17 ● Teatrul Mic (14.70.81) : **O SCRISOARE PIERDUTĂ** — ora 18.30 ; Teatrul Foarte Mic (14.09.05) : **GOETHE MI-A SPUS** — ora 19 ● Teatrul „Nottara" (59.60.70). Sala Magheru : **KARAMAZOVII** — ora 17.30 ; sala Studio : **EX** — ora 18.30 ● Teatrul Giulești. Sala Majestic : **AȘTEPTAM PE ALTCINEVA** — ora 18 ; sala Giulești (18.04.85) : **REGINA BALULUI** — ora 18 ● Teatrul de Comedie (16.44.60) : **SFÎNTUL MITICĂ BLAJINU** — ora 18 ● Teatrul „C. Tănase". Sala Savoy (15.56.78) : **MI SE PARE CĂ MĂ-NSOR** — ora 18 ● Teatrul „Ion Creangă" (50.26.55) : **VRĂJITORUL DIN OZ** — ora 16 ● Teatrul „Țăndărică". Sala din Piața Cosmonauților (11 12.04) : **O FETIȚĂ MAI CU MOȚ PUNE-UN CÂPCĂUN LA COLȚ** — mîine ora 11 ● Ansamblul Artistic „Rapsodia Română" (13.13.00) : **MICUȚA DOROTHY** — ora 15 ; **CÎNTĂ, CIOCÎRLIE** — ora 18 ● Circul „București" (10.41.95) : **STELELE CIRCULUI** — ora 18.30.

FILME ● **ZÎMBET DE SOARE** — Scala (11.03.72) — 9, 11, 13, 15, 17, 19 ● **CHIRIȚA ÎN IAȘI** — Cultural (83.50.13) — 9, 11, 13, 15, 17, 19 ; Feroviar (50.51.40) — 9, 11, 13, 15, 17, 19 ● **SORA 13** — Luceafărul (15.87.67) — 8,30, 10,30, 12,45, 15, 17,15, 19,15 ; București (15.61.54) — 9, 11,30, 14, 16,30, 19 ; Excelsior (65.49.45) — 9, 11, 13, 15, 17,15, 19,15 ● **MIRACOLUL** — Arta (21.31.86) — 9, 11, 13, 15, 17, 19 ; Cotroceni (81.69.88) — 15, 17, 19 ● **MOROMEȚII** — Lira (31.71.71) 9, 12, 15, 18 ● **EVADAREA** — Drumul Sării (31.28.13) — 15, 17, 19 ● **ALO, ATERIZEAZĂ STRĂBUNICA** — Timpuri Noi (15.61.10) — 9, 11, 13, 15, 17, 19 ● **HANUL DINTRE DEALURI** — Buzești (50.43.58) — 15, 17, 19 ● **DESENE ANIMATE** — 9 · **NEÎNFRICATUL MIO ȘI KATO CEL RĂU** — 10.30 : **PARADA CHAPLIN** — 12,30 14.45, 17, 19,15. — Doina (16.35.38) ● **SACRIFICIU SUPREM** — Festival (15.63.84) — 9, 11, 13, 15, 17, 19 · Miorița (14.27.14) — 9, 11, 13, 15, 17, 19 ● **PATRULA DE NOAPTE** — Cosmos (27.54.95) — 9, 11, 13, 15, 17, 19 ● **TRANSPORT SECRET** — Dacia (50.35.94) — 9, 11, 13, 15, 17, 19 ●

TV ● 19.00 Telejurnal, 19.25 Pe drumul înfăptuirii noii revoluții agrare. Griul în cultura intensivă, 19.45 Înalt exemplu de dăruire patriotică, revoluționară pentru tînăra generație (color). Documentar, 20.05 Laureați ai Festivalului național „Cîntarea României" (color) 20.35 File de glorioasă istorie (color) ● Peceți ale continuității civilizației românești, 20.55 Film artistic (color). Comandă urgentă. Producție a Casei de filme unu. Premieră TV. Cu: Remus Mărgineanu, Dan Condurache, Valentin Uritescu, Mircea Anghelescu, Petre Nicolae, Alexandru Dobrescu, Nicolae Praida. Scenariul: Doru Matei. Regia: Doru Matei, 21.30 Idei în acțiune. Asumarea răspunderii comuniste, 21.50 Telejurnal.

BULETIN METEOROLOGIC

Vreme frumoasă, cu cer senin. Vînt slab pînă la moderat. Temperatura maximă va oscila între 5 și 7 grade iar minima între minus 4 și minus 2 grade.

METALURGICE

ORIZONTAL : 1) Metalurgist — Folosit în îmbinări metalice 2) Lucrători în industria metalurgică 3) Element de aliere la oțel — „Arbore" de mașină turnat din fontă sau din oțel 4) În metalurgie ! — Sinus (abr.) — Afirmație 5) Rumegător tibetan — Arbore 6) Bine fixat — Fragment de lingou ! 7) Careu ! — Oțel special 8) Semifabricat de oțel — Distanță între două piese metalice 9) Pentru turnarea metalelor — Încărcătură normală a unui cuptor metalurgic 10) Beton întărit cu bare de oțel — Element de structură. VERTICAL : 1) Oțel laminat de calitate (abr.) — Nelipsit din oțel 2) Ca fierul... — ...și ca fonta 3) Impresie puternică — În oala din haiă ! 4) Limită (abr.) — Prelucrează cuprul 5) Perioadă de bilanț — La aparatele din oțelărie 6) Crustacei — Titan (simbol) — Primele șarje ! 7) Unitate de măsură în metalurgie — Brăzdat 8) Localitate în S.U.A. — Bobinat cu sîrmă de cupru 9) Metal dur — Lac suedez 10) Metal folosit în aviație — Normative valabile și în metalurgie. (CONSTANTIN DUMITRU).

Dicționar : LIM, NOT, SJG, BRAMA.

Dezlegarea careului apărut în 4 ianuarie. Orizontal : 1) CAPACITATE 2) INIMITABIL 3) TENACITATE 4) I — ITANI — AM 5) TC — ILE — ENE 6) IAS — IRAK — N 7) POSTAMENT 8) MARTORI — EA 9) ACTOR — CLAR 10) REAL — CALMĂ.

Redacția și administrația : cod 70711, str. Brezoianu nr. 23—25, sector 1, of. PTTR 1. Centrala telefonică 13.21.77. Secția serisori — juridic : 13.21.73. Publicitatea cod 70709 str. 13 Decembrie 24, sector 1, of. PTTR 1, telefon 14.15.16. Abonamentele se fac la toate oficiile poștale și difuzorii din întreprinderi și instituții. Cititorii din străinătate se pot abona prin ROMPRESFILATELIA. Sectorul export-import presă P.O. Box 12—201, telex 10376 prsfir. București, calea Griviței nr. 64—66, Tiparul I. P. „Informația" 1 2 3 4

PROLETARI DIN TOATE ȚĂRILE, UNIȚI-VĂ!

INFORMAȚIA Bucureștiului

ZIAR AL COMITETULUI MUNICIPAL BUCUREȘTI AL P.C.R. ȘI AL CONSILIULUI POPULAR AL MUNICIPIULUI BUCUREȘTI

ANUL XXXVI – Nr. 10 944 | 4 PAGINI – 50 BANI | Vineri 6 ianuarie 1989

În spiritul orientărilor și indicațiilor, al însuflețitoarelor chemări ale tovarășului Nicolae Ceaușescu

DIN PRIMELE ZILE ALE ANULUI, ORGANIZARE TEMEINICĂ, PUTERNICĂ ANGAJARE PENTRU REALIZAREA RITMICĂ A PRODUCȚIEI FIZICE

Maxim randament la fiecare loc de muncă

De la un an la altul, în fața colectivului de la *Întreprinderea de motoare și compresoare „Timpuri Noi"* stau sarcini tot mai complexe, mobilizatoare. Și de această dată, încă din primele zile ale lunii ianuarie, muncitorii și specialiștii de aici s-au angajat cu toate forțele în îndeplinirea exemplară a prevederilor planului pe 1989. În legătură cu modul de realizare a acestora, cu măsurile adoptate în vederea bunei desfășurări a producției, am discutat cu inginerul Marius Nanca, șeful atelierului de pregătire a fabricației.

— *Cum caracterizați sarcinile de plan ale acestui an și care sînt principalele direcții în care acționați pentru înfăptuirea lor?*

— În 1989, an hotărîtor pentru îndeplinirea cincinalului, valoarea producției marfă sporește, față de anul trecut, cu peste 55 milioane lei, iar la export este prevăzută o creștere de 23 la sută. Pe lîngă faptul că avem asigurate baza tehnico-materială și forța umană necesare pentru a îndeplini aceste sarcini, în programul de măsuri adoptat de adunarea generală a reprezentanților oamenilor muncii sînt prevăzute organizarea unor largi acțiuni vizînd creșterea fiabilității și parametrilor tehnici ai produselor în condițiile reducerii consumurilor de energie și metal.

Anul 1989 va sta în continuare sub semnul înnoirii produselor, iar „cuvîntul de ordine" va fi: prioritatea — exportul. În acest sens, printre altele, am devansat asimilarea electrocompresorului cu debit de 250 l/minut destinat centralelor nuclearo-electrice și am trecut la fabricarea în serie a electrocompresoarelor modernizate cu debit de 4 mc/minut pentru instalații de foraj și de 1,5 mc/minut pentru termocentrale. Tot în acest an vom introduce în fabricație recomprimatoare pentru subteran în construcție antigrizutoasă și compresoarele C 10 la care s-a asigurat reducerea consumului de aluminiu.

Silviu IONAȘCU

(Continuare în pag. a II-a)

Comenzile beneficiarilor externi, finalizate în avans

Ca urmare a măsurilor întreprinse pentru raționalizarea principalelor fluxuri tehnologice și pregătirea cît mai temeinică și din timp a fabricației, în această primă săptămînă a anului 1989 la *Combinatul de industrializare a lemnului Pipera* se finalizează, în avans, comenzi de export cu o valoare de aproape 5 milioane lei. După cum ne-a informat inginerul Vasile Lazăr, șeful compartimentului de resort, în acest an colectivul de oameni ai muncii de aici și-a propus să sporească producția destinată pieței externe cu peste 50 la sută. În vederea realizării acestui obiectiv, implicit a asigurării portofoliului de contracte corespunzător planului, atelierele de concepție și secțiile de producție acționează în vederea îmbogățirii ofertei cu produse competitive, printre altele piese de mic mobilier, noi tipuri de bucătării și de binale. **(S. L.)**

Înaltă prețuire, aleasă cinstire tovarășei Elena Ceaușescu

Prodigioasă operă științifică dedicată progresului multilateral al patriei

Strălucit exemplu de viață și activitate revoluționară, participînd cu deplină dăruire comunistă, alături de genialul conducător al partidului și statului, tovarășul Nicolae Ceaușescu, la grandioasa operă de transpunere în viață, potrivit condițiilor concrete ale țării noastre, a principiilor și legităților generale ale socialismului științific, tovarășa academician doctor inginer Elena Ceaușescu acordă o importanță crescîndă rolului științei, învățămîntului și culturii în edificarea noii orînduiri, desfășurînd o vastă activitate de cercetare științifică și creație tehnologică în domeniul chimiei și coordonînd, în același timp, cu înaltă competență, întregul proces de integrare cu producția a științei și învățămîntului, pe care le îndrumă cu consecvență spre soluționarea problemelor de bază ale realizării sarcinilor economice, a planurilor de dezvoltare economică intensivă a patriei.

Îmbinînd armonios vocația muncii de cercetare cu o capacitate organizatorică de excepție, conferind științei un rol primordial în accelerarea ritmurilor de dezvoltare a economiei naționale pe baza celor mai valoroase cuceriri ale noii revoluții tehnico-științifice, tovarășa Elena Ceaușescu acordă zi de zi o deosebită atenție utilizării mai bune a bazei materiale și a cadrelor din cercetare, finalizării mai rapide a temelor de cercetare și introducerii neîntîrziate în producție a rezultatelor obținute.

Eminent om de știință, tovarășa Elena Ceaușescu este astăzi cunoscută și prețuită pe toate meridianele datorită prestigioasei activități de cercetare științifică în domeniul chimiei și tehnologiei polimerilor, îndeosebi în domeniul sintezei elastomerilor stereospecifici, prin metode originale, cercetări care stau la baza a numeroase tehnologii introduse în industrie, unde s-au dovedit superioare din punct de vedere tehnic și economic. Autoare a o serie de invenții brevetate în țară și în străinătate, ca și a unui mare număr de studii științifice publicate în reviste de specialitate de mare prestigiu, a unor comunicări de excepțională valoare prezentate la congrese și simpozioane naționale și internaționale, tovarășa academician doctor inginer, Elena Ceaușescu este în același timp autoarea unor monografii și sinteze științifice traduse în țări de pe toate continentele, lucrări de înaltă ținută științifică, cum sînt „Cercetări în domeniul sintezei și caracterizării compușilor macromoleculari", „Polimerizarea stereospecifică a izoprenului", „Noi cercetări în domeniul compușilor macromoleculari" și „Cercetări în chimia și tehno-

Prof. dr. ing.
GHEORGHIȚA JINESCU,
decan al Facultății de Tehnologie Chimică

(Continuare în pag. a III-a)

Întreprinderea Electromagnetica — aspect de pe linia de verificări finale a echipamentelor pentru centrale telefonice automate

Constructorii țării

Adevărații stăpîni ai caselor sînt cei care le fac, îmi vine să cred, la gîndul că adevărații eroi dintotdeauna, de-acum și din viitor ai patriei, sînt cei care au făurit-o, au înălțat-o pînă la chipul ei mîndru de astăzi. România este casa locuită de cei ce-o creează și-o înalță. Țara noastră de azi, construindu-se pe sine prin toți constructorii ei adevărați, care cîntă imnurile patriei și ale partidului cu inima deschisă, puternică și responsabilă, este țara biruitoare a păcii și independenței, a muncii și hărniciei plurale. Fiecare om ce construiește o casă, fiecare om pe care-l putem întîlni acolo unde se înalță un bloc, un oraș sau un sat, este adevăratul stăpîn al tuturor acestora. Prin fapta sa durabilă de astăzi, omul muncii modelează temeinic trăsăturile și valorile pe care le adaugă ca prețioasă moștenire omului de mîine. Făcînd acest lucru, muncind și edificînd, el își înfrumusețează necontenit viața, își înfrumusețează țara. Iar această țară a muncii și a cutezanței revoluționare se înalță prin Partidul Comunist Român, în fruntea căruia se află întîiul om al muncii, tovarășul Nicolae Ceaușescu, președintele României, țară în veci eroică, roditoare și neclintită în devenirea ei. Cartea țării, a devenirii ei, este scrisă azi de adevăratul om al muncii, omul cel nou, omul păcii, al dorului de mare viitor, probînd aceasta cu ceea ce el construiește azi. Iar întîiul bărbat al țării este prezent la întemeierea marilor edificii, în lanuri, pe șantiere, adică în inima și în destinul ei, urmat de întregul popor, făurarul demn al propriului său viitor.

ION CRÎNGULEANU

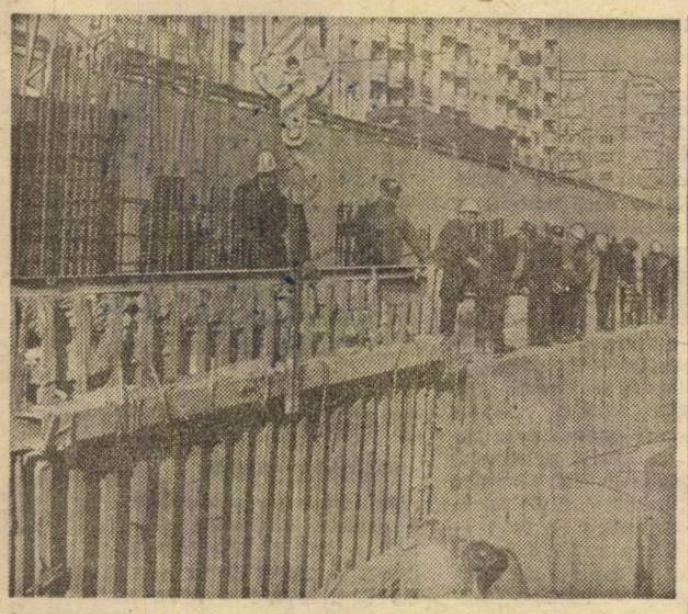

Înaintează în ritm susținut execuția stației de metrou din zona Pieței Muncii. Antrepriza de construcții subterane nr. 2 lucrează, la acest început de an, la montarea elementelor de structură și a galeriilor adiacente

În unitățile de panificație

O inițiativă bine venită: fiecare specialist să realizeze lunar o nouă rețetă

Una dintre problemele prioritare de pe agenda de lucru a unităților industriei bucureștene de panificație o constituie intensificarea preocupărilor pentru creșterea producției și diversificarea sortimentelor — în mod deosebit a celor de patiserie-simigerie tradiționale. În acest sens au fost luate, așa cum am relatat și cu alte prilejuri, o serie de măsuri de sporire a capacităților existente, de dotare a lor cu utilaje moderne, precum și de organizare a unor noi unități de profil. La fabrica „Spicul", bunăoară, au fost montate două linii tehnologice destinate realizării unor produse de patiserie-simigerie. În perioada următoare, la noua fabrică de pîine Berceni II va intra în funcțiune o secție de patiserie cu o capacitate zilnică de peste 6 t, secții similare fiind prevăzute și la fabricile de pîine aflate în construcție. Dezvoltarea capacităților de producție a determinat sporirea substanțială a cantităților de

R. GROAPĂ

(Continuare în pag. a II-a)

Maxim randament la fiecare loc de muncă

(Urmare din pag. I)

— Care sînt măsurile adoptate pentru îndeplinirea planului ?

— Încă din anul trecut am luat măsuri pentru dezvoltarea capacităților de producție, cu prioritate în sectoarele calde și de prelucrări mecanice. Printre altele, a fost implementată tehnologia de formare mecanizată a pieselor mari, cum sînt carterele, volanții și carcasele, au fost modernizate liniile tehnologice de prelucrare a organelor de asamblare, de cartere, arbori cotiți și de axe, obținîndu-se o substanțială creștere a productivității. Bineînțeles, principalul aport la sporirea randamentului muncii urmează să-l aibă progresul tehnic, unitatea urmînd să fie dotată cu noi mașini-unelte cu comandă numerică și centre de prelucrare.

Alături de optimizarea proceselor de producție, avem în vedere și perfecționarea activității din compartimentele de aprovizionare-desfacere. Sîntem ferm hotărîți să îmbunătățim colaborarea cu unitățile furnizoare, iar la rîndul nostru să ne respectăm neabătut obligațiile contractuale față de beneficiari. Înainte de toate vom acționa susținut pentru a finaliza comenzile de export scadente, în primele două decade ale lunii. Încă din această săptămînă vom livra unor parteneri de peste hotare în avans 25 de motoare, 13 motocompresoare și 52 compresoare.

— Ce are în vedere conducerea colectivă a întreprinderii pentru folosirea deplină a capacităților și timpului de lucru ?

— În primul rînd, ne preocupă pregătirea cît mai temeinică și din timp a producției, optimizarea programelor de fabricație. Pe de altă parte, vom adopta o atitudine fermă față de lipsuri, de orice abatere, înlăturînd tendința de transferare ierarhică a problemelor ce pot fi rezolvate cu forțe proprii.

Sub îndrumarea comitetului de partid, vom desfășura, în continuare, acțiuni energice pentru întărirea ordinii și disciplinei la fiecare loc de muncă, pentru mobilizarea tuturor specialiștilor și muncitorilor la înfăptuirea programului vizînd perfecționarea organizării și modernizarea producției și, pe această bază, a planului, la toți indicatorii. Pe scurt, vom depune eforturi sporite pentru ca, așa cum ne-a îndemnat secretarul general al partidului în Mesajul de Anul Nou adresat întregului popor, să ne realizăm exemplar, zi de zi, sarcinile ce ne revin dn planul național unic.

în unitățile de panificație

O inițiativă bine venită: fiecare specialist să realizeze lunar o nouă rețetă

(Urmare din pag. I)

produse de patiserie-simigerie, a așa-ziselor sortimente mărunte de panificație ce se desfac prin rețeaua comercială. Concomitent, au fost întreprinse o serie de acțiuni de natură să conducă la îmbogățirea gamei sortimentale, la adaptarea unor rețete cerințelor curente ale populației. Numai în ultima parte a anului trecut, de pildă, au fost introduse în fabricația curentă alte aproape 20 de noi sortimente de pîine, produse mărunte de panificație, de patiserie și simigerie: pîinea „Mozaic", „Germipan", „Herăstrău", „Grîul" — cu valoare nutritivă ridicată — pîinea proteică, franzelele „Bărăgan" și „Snagov", pateurile „Cișmigiu" și „Tomis", checul „Merișor" (în componența căruia intră făina de mere), saleurile cu brînză, cornurile cu mac, covrigii „Spicul" și „Bucur", aluaturile pentru pateuri și prăjituri ș.a

În zilele următoare vor intra în fabricație alte sortimente, recent omologate. Este vorba îndeosebi de produse de patiserie, cu umpluturi de legume, care se pot consuma pe loc, în centrele de desfacere sau acasă, după o prealabilă încălzire în cuptor. Între acestea, merdenele, pateuri și plăcintă cu umpluturi de sfeclă, pateuri și plăcintă cu țelină, merdenele, ștrudel și plăcintă cu varză. De asemenea, două noi sortimente de cozonac „Panetone" cu fructe confiate, ambalate în pungi de polietilenă sau într-o frumoasă cutie de carton (500 g sau 750 g). Sînt în faze avansate de pregătire și rețetele pentru franzela „București" (pentru sandvișuri), precum și pentru două lipii.

După cum aminteam, una dintre preocupările majore ale unităților de panificație vizează îmbogățirea gamei sortimentale. În acest sens, este binevenită inițiativa lansată chiar în aceste zile ca toți specialiștii din cadrul Întreprinderii de morărit și panificație — muncitori cu înaltă calificare, maiștri, tehnicieni, ingineri — să propună lunar o nouă rețetă pentru un sortiment care să permită valorificarea superioară a cerealelor sau a altor materii prime. Ele urmează să fie analizate de către comisia tehnică, iar cele mai eficiente să fie lansate în fabricație cît mai operativ. Realizarea de noi rețete va constitui, începînd din acest an, unul dintre criteriile de apreciere a activității profesionale a specialiștilor respectivi.

Într-o discuție purtată la conducerea întreprinderii, am reținut și alte preocupări legate de valorificarea superioară a materiilor prime — a germenilor de grîu sau de porumb, a cerealelor în general. Se intenționează, printre altele, să se ofere cumpărătorilor germeni de grîu care, după cum se știe, au o valoare nutritivă deosebit de ridicată. Pentru unitățile de alimentație publică și pentru consumul casnic urmează să se realizeze crupe din porumb, în bucătăria românească tradițională existînd numeroase rețete de preparate din sos cu adaosuri de asemenea materii prime. Totodată, vor fi intensificate experimentările pentru stabilirea de noi rețete care să permită mai buna folosire a legumelor și fructelor, a altor materii prime specifice fiecărui sezon în parte.

Actualitatea culturală

BALET CELEBRU LA OPERA ROMÂNĂ. După ce a absentat mai bine de un an de pe afiș, Opera Română va relua duminică 8 ianuarie, ora 11, într-o montare revizuită, celebrul balet „Spărgătorul de nuci", pe muzică de Ceaikovski. În regia și coregrafia Tildei Urseanu, sub bagheta dirijorului Lucian Anca, rolurile principale vor fi susținute de Ane Marie Vretos, Gheorghe Angheluș, Florin Brînduș, Mihaela Țigănuș.

RECITAL ACTORICESC. La Teatrul Foarte Mic, tînărul regizor Alexandru Darie conduce repetițiile cu piesa „Cine aprinde stelele" de Claudiu Iordache. Spectacolul va prilejui un veritabil recital actorilor Leopoldina Bălănuță și Eusebiu Ștefănescu.

CULTURĂ CINEMATOGRAFICĂ. În ciclul „Cultură cinematografică pentru copii și tineret", Sala Dalles va găzdui duminică, 8 ianuarie, două expuneri însoțite de proiecții de filme : „Copilul — personaj în capodopere cinematografice" (ora 9) și „Filmul de animație — un univers pentru toate vîrstele" (ora 11).

EXPOZIȚII. Semnalăm cîteva expoziții de interes : „Locuri eminesciene", cuprinzînd desene și picturi de Spiru Vergulescu (Galeriile municipiului), sculptură de Pavel Bucur și tapiserie de Sanda Bucur (Orizont), desen de Lucreția Milea Cernescu (Galateea). Mîine, ora 13, la Simeza va avea loc vernisajul expoziției reunind picturi de Dan Bota.

CONCERT SIMFONIC. Filarmonica „George Enescu" prezintă la Ateneul Român (joi 12 și vineri 13 ianuarie, orele 11) două concerte simfonice dirijate de Ludovic Baci. Va fi interpretată în primă audiție, lucrarea „Creangaiană" (Amintiri din copilărie) de Tudor Ciortea. Programul mai cuprinde Concertul nr. 1 pentru vioară și orchestră de Șostakovici (solist — violonistul sovietic Maksim Fedotov) și Simfonia nr. 38 „Praga" de Mozart.

TINERI INTERPREȚI LA RAMPĂ. În ciclul „Școala interpretativă românească", la Sala Dalles va avea loc luni 9 ianuarie, ora 17, un recital susținut de tinerii soliști Viorela Ciucur (pian) și Lucian Vlădescu (vioară).

EMINESCIANA. Tema tradiționalei „Rotonde 13", organizată de Muzeul Literaturii Române (vineri 13 ianuarie, ora 17, în str. Fundației nr. 4), va fi „Eminescu în conștiința românească". Vor participa cunoscuți istorici și critici literari, scriitori, iar actori ai teatrelor bucureștene vor recita din creația poetului național.

C. EUGEN

UN NOU MAGAZIN-ETALON, aparținînd I.C.L. „Tehnometal" a intrat cu puține zile în urmă în circuitul comercial al Capitalei. Situat în bd. 1848, bloc P.6 și avînd ca profil desfacerea de articole electronice și electrice mărunte, el dispune — după cum ne-a declarat Mihaela Zamfir, directoarea adjunctă a întreprinderii — de o suprafață de 450 mp. Celor 266 de unități care funcționează în prezent sub firma I.C.L. „Tehnometal", li se vor mai adăuga, în acest an, încă 20, amplasate în diverse zone ale Capitalei. ● *RĂSPUNZÎND* mai multor cititori, menționăm că curățarea covoarelor, precum și unele lucrări de reparații se efectuează atît la secția „Nufărului" din bd. Păcii 187, cît și la alte unități ale întreprinderii amintite, între care cele situate în bd. Gheorghe Gheorghiu-Dej nr. 59, 1 Mai bloc 11 A 3, calea Moșilor, bloc 9, șos. Iancului nr. 64, str. Socului, bloc M 1, șos. Berceni nr. 49, bd. Moghioroș nr. 28 ș.a. Covoarele pot fi preluate de la domiciliu de către întreprinderea prestatoare, în urma unei comenzi la telefonul 60.70.60. ● *ECHIPE* aparținînd A.D.P. lucrează în prezent la repararea, asfaltarea și pavarea unor porțiuni din calea Griviței, str. Pajurei, bd. Expoziției ș.a. ● *APICULTORII* interesați își pot procura, încă de pe acum — de la secția A.C.A., filiala București, din calea Dorobanților nr. 134, tel. 79.75.27 — diverse materiale și utilaje necesare în viitorul sezon apicol. Tot aici pot fi reînnoite abonamentele, pentru acest an la revista „Apicultura în R.S.R." ● *ASOCIAȚIILE* de locatari pot să-și procure tipizatele necesare de la depozitul special al Centrului de librării București, situat în str. Ion Neculce nr. 83, sectorul 1, tel. 66.76.25. ● *RAME DE OCHELARI.* Cooperativa „Prestarea" a pus în vînzare noi modele de rame pentru ochelari — metalice și din acetat — ce pot fi procurate de la unitățile proprii, precum și de la atelierele de optică ale cooperativei „Artă și precizie". Tot la „Prestarea" au fost realizate atrăgătoare piese decorative din ipsos — plafoniere, stucaturi, figurine — care se vînd prin centrul din calea Moșilor nr. 235 ● *ECONOMII DE NEFEROASE.* În acest an prin înlocuirea lagărelor din bronz cu cele bimetalice (oțel și bronz), Întreprinderea „Ascensorul" va reduce consumul la acest metal deficitar cu 40 la sută față de 1988. Tot aici s-a trecut la înlocuirea țevilor de cupru folosite pentru instalațiile frigorifice, cu țevi din oțel ● *„CE-I AFARĂ ZUGRĂVIT ?"* Cititorul Gheorghe Stoian din Medgidia, str. Decebal 8, bl. D 1 bis, ap. 15, ne relatează că în ziua de 23 decembrie 1988 a cumpărat din gara Fetești cîteva pachete de halva, și nu mică i-a fost mirarea, cînd, în tren, a observat că pe etichetele lor, sub cunoscutul desen cu două prune, scria... țuică. „O fi vreun nou produs alcoolic la pachet, de care nu știam — mi-am zis. Dar, nu, era halva, realizată la secția „Delicia" a Întreprinderii de produse zaharoase din București". Și semnatarul scrisorii conchide: „Halvaua nu se împacă nici pe departe cu țuica iar eticheta în cauză nicidecum cu proverbul care spune că reclama este sufletul comerțului"...

Rubrică redactată de
Vasile GROZA

Curier cetățenesc

Vești din volei

● **SE REIA DIVIZIA A**

Campionatul diviziei A de volei se reia atît la feminin, cît și la masculin, duminică. La încheierea turului, pe primele trei locuri în clasamentul formațiilor feminine se află *Chimia Rm. Vilcea* — 22 p (setaveraj 33:8), *Dinamo* — 21 p (31:7) și *Universitatea C.F.R. Craiova* — 19 p (28:10), iar în cel al echipelor masculine : *Dinamo* — 21 p (32:11), *Steaua* — 20 p (29:13) și *Elcond Dinamo Zalău* — 19 p (26:12).

În prima etapă din retur, în Capitală va avea loc o partidă feminină *(Flacăra Roșie — Maratex Baia Mare)* (sala M.I.U., de la ora 10) și una masculină *(Dinamo — Calculatorul I.I.R.U.C.)* ; sala Dinamo, de la ora 10). La feminin, *Rapid* joacă la Galați (cu *C.S.U. Rapid*), iar *Dinamo* — la Craiova, cu *Oltcit*. Partida masculină *C.S.M.U. Suceava — Steaua* și cea feminină *Universitatea C.F.R. Craiova — Chimia Rm. Vilcea* au fost amînate.

Precizăm că începînd cu această etapă se aplică modificările regulamentului de joc, stabilite de federația internațională, dintre care cea mai importantă este aceea că setul se va încheia acum la 17 (17—15, 17—16), iar în setul 5, echipa care cîștigă serviciul cîștigă automat și un punct.

TEATRE ● Opera Română (13.18.57) : **GISELLE** — ora 18 ● Teatrul de Operetă (în Sala Mică a Teatrului Național, tel. 13.63.48) : **VĂDUVA VESELĂ** — ora 18 ● Teatrul Național (14.71.71). Sala Mare: **HARAP ALB** — ora 18; sala Amfiteatru: **VASSA JELEZNOVA** — ora 18; sala Atelier : **ULTIMUL SET** — ora 18 ● Teatrul „Bulandra". Sala din bd. Schitu Măgureanu nr. 1 (14.75.46) : **NOȚIUNEA DE FERICIRE** — ora 18; sala Studio (11.95.44) : **CÎINELE GRĂDINARULUI** — ora 18 ● Teatrul Mic (14.70.81) : **CERUL ÎNSTELAT DEASUPRA NOASTRĂ** — ora 18.30; Teatrul Foarte Mic (14.09.05) : **JOC CIUDAT DUPĂ SCĂPĂTAT** — ora 19 ● Teatrul „Nottara" (59.60.70). Sala Magheru: **SCAPINO** — ora 18; sala Studio: **LA UN PAS DE FERICIRE** — ora 18.30 ● Teatrul Giulești. Sala Majestic (14.72.34) : **CURSA DE VIENA** — ora 18; sala Giulești (18.04.85) : **JEAN, FIUL LUI ION** — ora 18 ● Teatrul de Comedie (16.64.60) : **SCAIUL** — ora 18 ● Teatrul „C. Tănase". Sala Savoy (15.56.78) : **SAVOY, SAVOY** — ora 18; sala Victoria: **VARIETĂȚI PE PORTATIV** — ora 19 ● Teatrul „Ion Creangă" (50.26.55) : **UITE-L, NU E** — ora 18 ● Ansamblul Artistic „Rapsodia Română" (13.13.00) : **DE TINE DORUL MĂ LEAGĂ** — ora 18 ● Circul „București" (10.41.95) : **STELELE CIRCULUI** — ora 18.30.

FILME ● **ZÎMBET DE SOARE** — Scala (11.03.72) — 9, 11, 13, 15, 17, 19 ● **CHIRIȚA ÎN IAȘI** — Cultural (83.50.13) — 9, 11, 13, 15, 17, 19 ; Feroviar (50.51.40) — 9, 11, 13, 15, 17, 19 ● **SORA 13** — Luceafărul (15.87.67) — 8,30, 10,30, 12.45, 15, 17.15, 19.15 ; București (15.61.54) — 9, 11.30, 14, 16.30, 19 ; Excelsior (65.49.45) — 9, 11, 13, 15, 17.15, 19,15 ● **MIRACOLUL** — Arta (21.31.86) — 9, 11, 13, 15, 17, 19 ; Cotroceni (81.68.88) — 15, 17, 19 ● **MOROMEȚII** — Lira (31.71.71) 9, 12, 15, 18 ● **EVADAREA** — Drumul Sării (31.28.13) — 15, 17, 19 ● **ALO, ATERIZEAZĂ STRĂBUNICA** — Timpuri Noi (15.61.10) — 9, 11, 13, 15, 17, 19 ● **HANUL DINTRE DEALURI** — Buzești (50.43.58) — 15, 17, 19 ● **DESENE ANIMATE** — 9 ; **NEÎNFRICATUL MIO ȘI KATO CEL RĂU** — 10.30 ; **PARADA CHAPLIN** — 12.30, 14.45, 17, 19.15. — Doina (16.35.38) ● **SACRIFICIU SUPREM** — Festival (15.63.84) — 9, 11, 13, 15, 17, 19 ; Miorița (14.27.14) — 9, 11, 13, 15, 17, 19 ● **PATRULA DE NOAPTE** — Cosmos (27.54.95) — 9, 11, 13, 15, 17, 19 ● **TRANSPORT SECRET** — Dacia (50.35.94) — 9, 11, 13, 15, 17, 19 ●

T.V. 19.00 Telejurnal. 19.25 Tezele și orientările formulate de tovarășul Nicolae Ceaușescu — program de muncă și acțiune revoluționară, Perfecționarea activității de conducere și planificare, creșterea răspunderii și atribuțiilor întreprinderilor și centralelor. 19.45 România în lume (color). Știința — factor activ al păcii și dezvoltării. 20.05 Copiii cîntă patria și partidul (color). Supremă dragoste în piept purtăm ! Program literar-muzical-coregrafic susținut de pionieri și șoimi ai patriei. 20.25 Învățămînt-cercetare-producție (color). La școala devenirii revoluționare pentru muncă și viață. Documentar. 20.45 Aici, unde soarele se vede așa de frumos (color). Documentar artistic. 21.00 Pentru oameni (color). Documentar. 21.20 Cinecluburile — prezență activă în munca politico-educativă (color). 21.30 Bijuterii muzicale, în interpretarea corului Radioteleviziunii (color). 21.50 Telejurnal. 22.00 Închiderea programului.

BULETIN METEOROLOGIC

Vremea va fi în general frumoasă cu cer variabil, vînt slab. Temperatura maximă, între 6 și 7 grade, iar minima de la noapte între minus 5 și minus 3 grade.

INDUSTRIALE

ORIZONTAL : 1) Lucrători ce furnizează materie primă pentru industria petrochimică 2) Referitor la „continentul lichid" — Pronume 3) Unitate de măsură a iluminării — Teme ! — Complex în rețeaua turistică (abr.) 4) Institutul de Artă Teatrală și Cinematografică (sigla) — Fabrică 5) Folosiri 6) Atribuție — Poate fi și din poliester — Împreună 7) Constelație din emisfera australă — Personal (pl.) 8) Ser ! — Compus chimic 9) Nume masculin — Sport popular 10) Negație — Derivă din metan. **VERTICAL :** 1) Produs macromolecular obținut prin polimerizare 2) Briul pămîntului — Plecat pe rută ! 3) Muncitor din industria ușoară 4) La intrarea în rafinărie ! — Clor — Traseu 5) Oficiu național de turism (sigla) — Institut de fizică atomică (abr.) — Primele realizări ! 6) Autoturisme 7) Pană — Cub cu cifre — Gen 8) Terci (reg.) — Etan fără un atom de hidrogen 9) Specialiști în industrie 10) Din nou — Crustaceu **(E. EUGEN).**

Dicționar : ERIDAN

Dezlegarea careulul apărut în 5 ianuarie. Orizontal : 1) OTELAR — NTT 2) LAMINATORI 3) CROM — COTIT 4) ET — SIN — DA 5) C — IAC — ARIN 6) ADERAT — OU 7) RU — ALIAT — S 8) BRAMA — ROST 9) OALA — ȘARJA 10) N — ARMAT — OS.

Înaltă prețuire, aleasă cinstire tovarășei Elena Ceaușescu

Ample manifestări omagiale

Tezele, orientările și conceptele cu valoare programatică cuprinse în Expunerea prezentată de tovarășul Nicolae Ceaușescu la înaltul forum al democrației noastre muncitorești-revoluționare alcătuiesc substanța acțiunilor politico-educative ce se desfășoară în aceste zile în unități economice, în institute de învățământ, de cercetare științifică și cultural-artistice. Dezbaterea aprofundată a vastei problematici privind stadiul actual al societății socialiste românești și perspectivele dezvoltării sale viitoare, constituie un obiectiv prioritar al activității organelor și organizațiilor de partid, organismelor democratice, al tuturor factorilor educaționali. Această vastă problematică alcătuiește tematica simpozioanelor, dezbaterilor, meselor rotunde ce abordează probleme legate de sporirea aportului științei, învățământului și culturii în opera de edificare socialistă și comunistă a patriei.

La Ateneul Român a avut loc, ieri după-amiază, spectacolul „Flori de aleasă prețuire", în organizarea Consiliului municipal de educație politică și cultură socialistă, dedicat sărbătoririi zilei de naștere și îndelungatei activități revoluționare a tovarășei Elena Ceaușescu, emoționantă manifestare ce s-a constituit într-un cald omagiu de stimă și recunoștință al celor ce muncesc în Capitala patriei adus eminentului om politic și ilustrului om de știință de largă recunoaștere internațională pentru activitatea sa prodigioasă consacrată dezvoltării științei, învățământului și culturii noastre socialiste. La realizarea spectacolului și-au adus contribuția corul și orchestra Filarmonicii „George Enescu", corul și soliști ai Operei Române, corul „Madrigal" al Conservatorului „Ciprian Porumbescu", cunoscuți slujitori ai instituțiilor de spectacol bucureștene

La **Întreprinderea de Medicamente** s-a desfășurat, ieri, un simpozion avînd ca temă organizarea și dezvoltarea pe baze noi a cercetării științifice și tehnologice în domeniul chimiei, rolul hotărîtor al tovarășei academician doctor inginer Elena Ceaușescu, eminent om politic, savant de largă recunoaștere internațională, în orientarea programelor de cercetare spre problemele prioritare ale dezvoltării industriei bucureștene, a întregii țări. Participanții la dezbatere, specialiști în producție și cercetare, cadre didactice din învățământul superior, au relevat impetuoasa dezvoltare a chimiei și petrochimiei în perioada marcată de Congresul al IX-lea al partidului, construirea unor mari platforme industriale ce asigură valorificarea cu eficiență superioară a materiilor prime, modernizarea fluxurilor tehnologice, sporirea aportului industriei la realizarea avuției naționale, la creșterea nivelului de trai și de civilizație al întregului popor. Însăși platforma industrială pe care este situată Întreprinderea de Medicamente este o creație impresionantă a Epocii Nicolae Ceaușescu, constituind un argument dintre cele mai convingătoare al modernizării industriei bucureștene.

Simpozionul privind dezvoltarea democrației muncitorești-revoluționare, afirmarea plenară a femeii în societatea noastră, creșterea rolului acesteia în înfăptuirea obiectivelor politicii partidului de edificare a societății socialiste multilateral dezvoltate și înaintare a României spre comunism, desfășurat la **Întreprinderea de Confecții și Tricotaje București**, a pus în lumină rezultatele obținute în ultimele două decenii în domeniul adîncirii și perfecționării democrației noastre socialiste, O expresie concretă a democrației de fond a societății românești contemporane este creșterea rolului femeilor în soluționarea nemijlocită a problemelor dezvoltării social-economice a tuturor localităților țării, pe baza concepției revoluționare a făuririi socialismului cu poporul și pentru popor, formulată de secretarul general al partidului nostru, tovarășul Nicolae Ceaușescu. Participanții la simpozion, activiști obștești, cadre de conducere din întreprinderi și centrale industriale, au relevat aportul excepțional al tovarășei Elena Ceaușescu în afirmarea principiilor și normelor democrației muncitorești-revoluționare, înaltul exemplu al activității sale prodigioase puse în slujba propășirii patriei, pilda emoționantă de dăruire, de competență și exigență în activitatea de mare răspundere pe care o desfășoară în conducerea unor importante domenii ale vieții științifice și culturale.

Un amplu simpozion omagial consacrat contribuției de înaltă competență și răspundere comunistă a tovarășei academician doctor inginer Elena Ceaușescu la dezvoltarea și înflorirea gîndirii științifice românești, la coordonarea și dinamizarea forțelor creatoare din acest domeniu de mare importanță pentru progresul multilateral al patriei, a avut loc la **Institutul Politehnic.** Comunicările prezentate în cadrul simpozionului au reliefat în mod deosebit realizările școlii românești de chimie, la a cărei afirmare și dezvoltare aportul tovarășei Elena Ceaușescu este hotărîtor. A fost subliniat, de asemenea, înaltul prestigiu internațional al vastei sale opere științifice.

Despre **contribuția tovarășei Elena Ceaușescu la înflorirea continuă a învățămîntului, artei și culturii, la creșterea aportului acestora la educația socialistă a celor ce muncesc** au vorbit prestigioși oameni de știință și cultură, la simpozionul găzduit de **Centrul de creație și cultură socialistă „Cîntarea României" al sectorului 4.** A fost relevat aportul colectivelor artistice de amatori din întreprinderile și instituțiile bucureștene, al cercurilor de creație științifică și tehnică ce-și desfășoară activitatea în Capitală și în Sectorul agricol Ilfov, bucurîndu-se de condițiile create de conducerea partidului și statului, de orientările pline de grijă și răspundere patriotică formulate de tovarășul Nicolae Ceaușescu.

Cu deosebit respect, cu fierbinte recunoștință față de contribuția remarcabilă la dezvoltarea creației de valori materiale și spirituale, participanții la simpozioane au adresat tovarășei academician doctor inginer Elena Ceaușescu, membru al Comitetului Politic Executiv al Comitetului Central al P.C.R., prim vicepremier-ministru al Guvernului Republicii Socialiste România, președintele Consiliului Național al Științei și Învățămîntului, cu prilejul aniversării zilei de naștere și sărbătoririi îndelungatei activități revoluționare, cele mai calde urări de sănătate și fericire, de ani mulți și putere de muncă spre binele și fericirea patriei.

La ceas de sărbătoare

Elenei Ceaușescu poeme-i închinăm
La ceas înalt de vis și sărbătoare ;
Simbol al zborului spre viitor
Este gîndirea sa cutezătoare.

Tovarășă de ideal și luptă
Unui viteaz, vizionar Erou,
A științei torță către culmi o urcă
Să lumineze evul nostru nou.

Cinstindu-i munca, gîndu-naripat,
Prezența-n for, în viață și în știință,
Noi îi urăm ani mulți și luminoși,
Din inimă, cu-ntreaga noastră ființă.

IRIMIE STRĂUȚ

Sub semnul creativității revoluționare

Ca instituție de învățămînt superior și ca unitate de cercetare și de proiectare care își desfășoară întreaga activitate sub semnul integrării organice cu știința și producția, institutul nostru a beneficiat și beneficiază de ideile călăuzitoare formulate cu înaltă competență de tovarășa academician doctor inginer Elena Ceaușescu, proeminentă personalitate științifică, recunoscută și respectată pe toate meridianele, care, în calitatea sa de prim vicepremier-ministru al Guvernului și de președinte al Consiliului Național al Științei și Învățămîntului, coordonează zi de zi cercetarea științifică și dezvoltarea tehnologică românească, racordînd-o la obiectivele prioritare ale dezvoltării intensive, ale edificării cu succes a noii orînduiri pe pămîntul patriei.

În lumina acestor îndrumări, de înaltă autoritate științifică, colectivele noastre de arhitecți, cadre didactice, cuprinzînd și studenți fruntași din anii de studii terminali, sînt puternic angajate în soluționarea unor teme de cercetare și în realizarea unor proiecte strîns legate de transformarea Capitalei într-o metropolă modernă, demnă de glorioasa Epocă Nicolae Ceaușescu, cea mai densă în înfăptuiri din istoria multimilenară a poporului nostru. Avem astăzi șansa deosebită de a pune în operă construcții grandioase, care să dureze peste secole și secole, depunînd o strălucită mărturie despre creativitatea fără precedent a unui timp de înălțător eroism revoluționar.

Participînd cu totală dăruire la materializarea unor importante edificii ale Bucureștiului de mîine, aducem — în primul rînd prin faptele noastre de muncă și creație — un fierbinte omagiu, cu prilejul sărbătoririi zilei sale de naștere, tovarășei Elena Ceaușescu, vibrant exemplu de responsabilitate politică și de patriotism revoluționar, de inepuizabilă energie creatoare pusă în slujba științei și școlii românești, a devenirii socialiste și comuniste a patriei.

În această zi aniversară, cadrele didactice și studenții din Institutul de arhitectură „Ion Mincu" adresează cu profund respect tovarășei Elena Ceaușescu urarea fierbinte de sănătate, fericire, ani mulți și rodnici alături de conducătorul iubit al partidului și statului nostru, tovarășul Nicolae Ceaușescu, o nesecată putere de muncă pentru ridicarea pe noi culmi a științei și învățămîntului românesc

Prof. dr. arh.
CORNELIU DUMITRESCU,
rectorul Institutului de arhitectură „Ion Mincu"

Prodigioasă operă științifică dedicată progresului multilateral al patriei

(Urmare din pag. 1)

logia polimerilor", a căror apariție în diverse edituri de peste hotare a fost totdeauna considerată drept evenimente editoriale de seamă.

Prodigioasa activitate științifică a tovarășei Elena Ceaușescu și-a găsit încununarea în numeroase titluri și distincții din partea unor înalte foruri academice și universitare, a unor asociații internaționale, aducîndu-i o largă apreciere și recunoaștere a valorii operei științifice, contribuție de preț la dezvoltarea științei universale.

Strălucitele virtuți ale omului de știință se împletesc cu însușirile înaltului său spirit umanist, cu responsabilitatea exemplară față de destinul omenirii. Slujind cu înflăcărat patriotism interesele țării, ale poporului român, cauza edificării cu succes a socialismului și comunismului pe pămîntul României, tovarășa Elena Ceaușescu se afirmă totodată ca promotor al celor mai nobile idealuri de pace, înțelegere și cooperare între toate națiunile, ca militant neobosit pentru folosirea cuceririlor geniului uman exclusiv în scopuri pașnice, pentru triumful rațiunii în lume.

În acest sens, în calitate de președinte al Comitetului Național Român „Oamenii de știință și pacea", a desfășurat și desfășoară o amplă activitate de întărire a conlucrării cu alte organizații ale oamenilor de știință din întreaga lume, în lupta pentru dezarmare, pentru evitarea riscurilor unui cataclism nuclear, pentru ca știința, învățămîntul și cultura să devină pretutindeni factori de înflorire a civilizației umane, de dezvoltare liberă și demnă.

La aniversarea zilei sale de naștere, cei ce activăm în învățămînt, ca și în domeniul științei și ingineriei tehnologice, omagiem în personalitatea de excepție a tovarășei academician doctor inginer Elena Ceaușescu contribuția sa inestimabilă la înflorirea și afirmarea științei românești, adresîndu-i urarea noastră de sănătate și fericire, de viață lungă, putere de muncă, noi și strălucite succese în activitatea de înaltă răspundere pe care, alături de conducătorul iubit al partidului și statului nostru, tovarășul Nicolae Ceaușescu, o desfășoară în folosul școlii și științei, al culturii, al progresului multilateral al patriei, pentru necontenita creștere a gloriei României socialiste în lume.

Cîmp larg modernizării tehnologice

Citadelă a industriei românești, Întreprinderea de mașini agricole „Semănătoarea" s-a afirmat în anii atît de fertili ai epocii deschise de Congresul al IX-lea al partidului. În conștiința noastră sînt mereu vii momentele vizitelor de lucru efectuate aici de secretarul general al partidului, tovarășul Nicolae Ceaușescu, în timpul cărora s-au trasat direcțiile de dezvoltare a întreprinderii. În cei trei ani ce au trecut din actualul cincinal, întreaga economie, inclusiv întreprinderea noastră, s-a aflat angajată în efortul de aplicare a programului de perfecționare a organizării și modernizare a producției, acțiune inițiată de secretarul general al partidului. Sub îndrumarea de înaltă competență a tovarășei academician doctor inginer Elena Ceaușescu, membru al Comitetului Politic Executiv al C.C. al P.C.R., prim viceprim-ministru al guvernului, președintele Consiliului Național al Științei și Învățămîntului — de numele căreia se leagă, indisolubil, înflorirea fără precedent a științei și culturii noastre — contribuția cercetării, a creației tehnice originale la realizarea obiectivelor și sarcinilor economice a devenit un fapt pe care realitatea îl consemnează și îl reconfirmă prin nenumărate exemple. După cum este bine cunoscut, economia țării noastre reclamă cu stringență mașini-agricole de înalt nivel tehnic. Pentru aceasta, este necesar să perfecționăm continuu procesele de fabricație. În contextul unor asemenea preocupări, în unitatea noastră a luat ființă un atelier de celule robotizate. Realizat în colaborare cu I.C.S.I.T.M.U., Institutul politehnic București și I.M.U. Arad, acesta cuprinde, în prezent, 13 strunguri cu comandă numerică și șapte roboți, urmînd ca, pînă la sfîrșitul acestui an, capacitatea atelierului să fie dublată. Prin creșterea polideservirii, productivitatea muncii a crescut cu 200 la sută, calitatea pieselor situîndu-se la nivelul standardelor internaționale. Acest proces de implementare a unor tehnologii de avangardă impune transformări de esență în calitatea profesională a oamenilor muncii, indiferent de poziția lor în procesul de producție, mutații semnificative în planul conștiinței, în consens cu noile cerințe ale producției.

Desigur, etapa de modernizare pe care o parcurge întreprinderea noastră are o arie de circumscriere largă. M-am oprit doar la un exemplu, pentru a releva, cu mîndrie, deplina încredere în evoluția tot mai pregnantă a științei românești, viabilitatea concepției partidului nostru, a secretarului său general, care face ca cercetarea științifică proprie să devină principala forță de producție.

Urmînd însuflețitorul exemplu de muncă și viață al cititorului României moderne, tovarășul Nicolae Ceaușescu, al tovarășei Elena Ceaușescu, personalitate proeminentă a vieții politice și științifice a țării, care acționează nemijlocit alături de secretarul general al partidului pentru dezvoltarea multilaterală a țării, ne alăturăm sentimentelor de caldă și aleasă prețuire ale întregului popor, cu tradiționala urare „Mulți ani" cu sănătate, pentru a conduce poporul român pe noi trepte de progres și civilizație.

Dr. ing. **NEDELCU CIOCEANU**
director general al Întreprinderii „Semănătoarea"

ELOGIOASE APRECIERI ASUPRA ACTIVITĂŢII POLITICE ŞI ŞTIINŢIFICE A TOVARĂŞEI ELENA CEAUŞESCU

Ample relatări în presa de peste hotare

Personalitatea marcantă şi opera tovarăşei academician doctor inginer Elena Ceauşescu, contribuţia sa nemijlocită la progresul cercetării ştiinţifice, la dezvoltarea unor importante ramuri ale industriei româneşti, a învăţământului şi culturii din România socialistă sînt evidenţiate în ample articole apărute în prestigioase publicaţii de peste hotare.

Se subliniază, totodată, activitatea politică prodigioasă a tovarăşei Elena Ceauşescu consacrată progresului, bunăstării omului, conlucrării ştiinţifice internaţionale în slujba păcii.

Contribuţie de seamă la dezvoltarea revoluţiei tehnico-ştiinţifice, la înflorirea economico-socială a ţării

Academician doctor inginer Elena Ceauşescu, membru al Comitetului Politic Executiv al Comitetului Central al Partidului Comunist Român, prim viceprim-ministru al guvernului, preşedintele Consiliului Naţional al Ştiinţei şi Învăţământului, reprezintă, printr-o multilaterală activitate, un ilustru exemplu de sinteză între calităţile omului politic dăruit propriei ţări şi cele ale omului de ştiinţă, de larg orizont intelectual, pentru care slujirea intereselor supreme ale naţiunii sale se îmbină fericit cu remarcabila contribuţie la progresul ştiinţei mondiale în domenii de vîrf, în planul cercetării fundamentale şi, în acelaşi timp, al aplicării ei în practica social-economică — subliniază, într-un amplu articol, ziarul „EGYPTIAN GAZETTE", care apare la Cairo, ilustrat cu portretul tovarăşei Elena Ceauşescu.

Este revelatoare activitatea depusă de academician doctor inginer Elena Ceauşescu în fruntea Consiliului Naţional al Ştiinţei şi Învăţământului, care are un rol de prim ordin în coordonarea întregii activităţi de cercetare ştiinţifică şi inginerie tehnologică, în intensificarea eforturilor creatoare ale oamenilor de ştiinţă români, ale cadrelor tehnico-inginereşti, în orientarea gîndirii novatoare în toate sferele de activitate, în impulsionarea creaţiei ştiinţifice originale, a creşterii aportului ştiinţei româneşti la progresul mondial al ştiinţei şi tehnologiei.

În acelaşi timp, în calitate de preşedinte al Comitetului Naţional Român „Oamenii de ştiinţă şi pacea", activitatea sa constituie o expresie dintre cele mai elocvente ale vocaţiei paşnice a ştiinţei româneşti, dedicată exclusiv omului şi bunăstării sale, edificării unei lumi mai drepte şi mai bune. Propria operă de creaţie ştiinţifică, precum şi activitatea sa politică de organizare şi coordonare a efortului de cercetare ştiinţifică din România, de dezvoltare a unei largi conlucrări ştiinţifice internaţionale — subliniază „Egyptian Gazette" — evidenţiază cu putere unitatea de calităţi şi determinări care trebuie să definească geniul ştiinţific, consacrat exclusiv păcii şi desăvîrşirii personalităţii umane. O ştiinţă a oamenilor şi pentru oameni, o ştiinţă pentru viaţă şi care să fie guvernată de legile supreme ale dreptului la pace — singurul care poate justifica experienţa şi creaţia umană; o ştiinţă pe măsura omului şi a conştiinţei sale.

În numele acestor idealuri, academician doctor inginer Elena Ceauşescu desfăşoară o prodigioasă activitate internaţională în vederea angajării oamenilor de ştiinţă, a savanţilor, cercetătorilor de pe toate meridianele globului într-o largă şi autentică acţiune unitară, consacrată apărării păcii în întreaga lume.

Românii ne oferă — îndeosebi de peste două decenii — o dinamică certă a dezvoltării; secretul, dacă se poate numi aşa, l-a dezvăluit preşedintele Nicolae Ceauşescu, care, la marea adunare populară din municipiul Timişoara cu prilejul deschiderii anului de învăţămînt 1988—1989, arăta: „Puterea stă în ştiinţă, în capacitatea omului de a crea, de a cunoaşte şi de a modifica continuu, în folosul său, al progresului, întreaga dezvoltare!". Sînt cuvinte ce exprimă o dată mai mult un adevăr, şi anume că între viitorul unui popor şi nivelul de dezvoltare al ştiinţei există un puternic raport de determinare — relevă „EGYPTIAN GAZETTE" într-un alt articol consacrat dezvoltării ştiinţei româneşti sub nemijlocita îndrumare a tovarăşei academician doctor inginer Elena Ceauşescu.

Primul Congres al ştiinţei şi învăţămîntului a hotărît crearea, în noiembrie 1985, a Consiliului Naţional al Ştiinţei şi Învăţămîntului, încredinţînd înalta funcţie de preşedinte al acestui important organ de partid şi de stat academicianului doctor inginer Elena Ceauşescu, ca o recunoaştere şi preţuire unanimă a rolului de cea mai mare însemnătate îndeplinit de eminentul savant şi specialist de renume mondial în domeniul chimiei macromoleculare, al polimerilor şi elastomerilor, în elaborarea şi transpunerea în viaţă a întregii politici a statului român.

Succese prestigioase în realizarea unor tehnologii de înaltă eficienţă

„România: Chimia şi petrochimia — un sector dinamic al economiei româneşti" este titlul sub care revista „GREECE'S WEEKLY" — editată în limba engleză la Atena — inserează un amplu articol, ilustrat cu fotografia tovarăşei Elena Ceauşescu.

Academician doctor inginer Elena Ceauşescu, personalitate marcantă a vieţii ştiinţifice — se relevă în articol — a efectuat cercetări fundamentale şi a adus o contribuţie deosebită în domeniul sintezei compuşilor macromoleculari, chimiei polimerilor şi cauciucului, cineticii polimerizării, polimerizării stereospecifice a izoprenului. Sub coordonarea sa, cercetarea chimică românească a înregistrat succese remarcabile care au stat la baza dezvoltării noilor tehnologii, obiect al multor licenţe înregistrate atît în România, cît şi în străinătate.

Simultan cu preocupările profesionale şi ştiinţifice, academician doctor inginer Elena Ceauşescu desfăşoară o activitate multilaterală în domeniul social-politic.

Statisticile internaţionale — se subliniază în articol — situează România în rîndul celor mai importante ţări producătoare în domeniul chimiei şi petrochimiei, cu o dinamică ce plasează acest sector în fruntea celorlalte ramuri economice.

Angajare plenară în promovarea păcii şi colaborării internaţionale

Un articol referitor la dezvoltarea fără precedent a ştiinţei româneşti, îndeosebi în anii care au trecut de la cel de-al IX-lea Congres al Partidului Comunist Român, şi la rolul deosebit pe care l-a avut şi îl are în acest domeniu tovarăşa academician doctor inginer Elena Ceauşescu a publicat şi ziarul „AL SUDANI", din Sudan.

Sub directa îndrumare a omului de ştiinţă de largă recunoaştere internaţională, academician doctor inginer Elena Ceauşescu, în România au fost create unităţi ştiinţifice moderne, a sporit considerabil numărul laboratoarelor dotate la nivelul cerinţelor mondiale, s-a trecut la formarea cadrelor de cercetători cu o temeinică pregătire, s-a realizat un remarcabil deziderat al acestei activităţi, constînd în transformarea ei, într-o activitate de masă, prin integrarea ştiinţei cu producţia şi cu învăţămîntul — arată cotidianul.

Totodată, s-a afirmat o nouă concepţie despre cercetarea ştiinţifică. La baza acestei noi concepţii se află ideea de esenţă revoluţionară, proprie gîndirii novatoare a preşedintelui Nicolae Ceauşescu, potrivit căreia, în condiţiile noii revoluţii ştiinţifico-tehnice, manifestarea spiritului creator trebuie să aibă un caracter de masă.

În spiritul orientărilor şi sarcinilor menţionate, al rolului deosebit acordat ştiinţei şi învăţămîntului, ca factor de progres multilateral al României, s-au desfăşurat în luna noiembrie a anului 1987 lucrările Plenarei Consiliului Naţional al Ştiinţei şi Învăţămîntului, sub preşedinţia academicianului doctor inginer Elena Ceauşescu. În ampla sa cuvîntare rostită la plenară — se aminteşte în articol — au fost analizate în profunzime rezultatele înfăptuirii prevederilor planului în domeniul cercetării ştiinţifice, dezvoltării tehnologice, introducerii progresului tehnic, un accent deosebit fiind pus pe măsurile ce se impun în continuare pentru îndeplinirea integrală a sarcinilor stabilite în actualul cincinal şi în perspectivă, pe baza hotărîrilor Congresului al XIII-lea şi Conferinţei Naţionale din luna decembrie 1987 ale P.C.R.

Asigurarea păcii constituie, desigur, condiţia desfăşurării în linişte şi cu bune rezultate a activităţii în toate domeniile — deci şi în domeniul ştiinţei. Cercetarea şi învăţămîntul din România îşi aduc cu prisosinţă contribuţia la promovarea fermă a unei politici de pace şi largă colaborare internaţională.

INFORMAŢIA pe tot globul

DECLARAŢIA

Agenţiei române de presă – Agerpres

în legătură cu doborîrea a două avioane libiene de către aviaţia americană

În legătură cu doborîrea de către avioane militare americane, cu baza pe portavionul „Kennedy", a două avioane ale Jamahiriei Arabe Libiene Populare Socialiste în apele internaţionale din Mediterana, Agenţia română de presă — Agerpres este împuternicită să declare :

Opinia publică din ţara noastră a luat cunoştinţă cu profundă îngrijorare şi dezaprobare despre doborîrea de către avioane militare ale S.U.A. a două avioane libiene. Acest atac militar, precum şi prezenţa masivă a unor nave militare americane, puternic echipate cu tehnică de luptă, nu pot duce decît la o nouă încordare periculoasă în această parte a zonei Mediteranei.

Doborîrea celor două avioane libiene a creat o situaţie deosebit de periculoasă pentru pace şi, de aceea, se impune să se renunţe neîntîrziat la actele de forţă şi la demonstraţiile de forţă, să se respecte dreptul poporului libian — ca de altfel al tuturor popoarelor — la independenţă, suveranitate, securitate şi pace.

Evenimentul grav din Mediterana pune şi mai mult în lumină pericolul pe care îl reprezintă pentru pacea şi securitatea popoarelor prezenţa flotelor militare şi a demonstraţiilor de forţă în apele internaţionale.

România reafirmă şi cu acest prilej necesitatea ca navele militare străine să fie retrase din apele internaţionale, ca oceanele şi mările să fie libere de orice prezenţă militară, să înceteze demonstraţiile de forţă în apropierea graniţelor altor state. De asemenea, România se pronunţă ferm pentru folosirea spaţiului aerian internaţional numai şi numai în scopuri paşnice, pentru interzicerea oricăror exerciţii şi acţiuni militare în acest spaţiu.

Opinia publică din ţara noastră, România socialistă, îşi exprimă solidaritatea cu lupta Jamahiriei Arabe Libiene Populare Socialiste pentru apărarea libertăţii şi independenţei, condamnă doborîrea avioanelor libiene de către avioane militare americane în Mediterana, cere să nu se mai repete asemenea acte, să se dea dovadă de înaltă răspundere pentru securitatea tuturor ţărilor, pentru apărarea intereselor generale ale păcii în întreaga lume.

Scrisoarea adresată de Moammer Al-Kadhafi preşedintelui în exerciţiu al mişcării de nealiniere

TRIPOLI. — Conducătorul Marii Revoluţii de la 1 Septembrie a Marii Jamahirii Arabe Libiene Populare Socialiste, Moammer Al-Kadhafi, a adresat o scrisoare preşedintelui în exerciţiu al mişcării de nealiniere, şeful statului zimbabwean, Robert Mugabe, în legătură cu doborîrea celor două avioane libiene de către aparate ale forţelor aeriene ale S.U.A. În document, relevă agenţia A.D.N., se arată că această acţiune reprezintă o ameninţare la adresa securităţii ţărilor din regiunea Mediteranei, păcii în întreaga lume.

Pe de altă parte, se precizează că Biroul libian pentru Legături Externe a informat pe şefii misiunilor diplomatice ai statelor C.E.E. la Tripoli în legătură cu situaţia deosebit de periculoasă ce rezultă din actul de agresiune american.

Agerpres
ORELE 6-11

ÎNTR-O CUVÎNTARE rostită la Antananarivo, preşedintele Republicii Democratice Madagascar, Didier Ratsiraka, s-a pronunţat pentru convocarea în 1990 sau 1991 a conferinţei internaţionale în problema transformării Oceanului Indian în zonă a păcii, liberă de arma nucleară. Referindu-se la situaţia din Orientul Mijlociu, preşedintele malgaş s-a pronunţat pentru convocarea conferinţei internaţionale în această problemă.

ÎNTR-O DECLARAŢIE făcută la Ciudad de Mexico, preşedintele ales al Venezuelei, Carlos Andres Perez, a evidenţiat necesitatea urgentă ca America Latină să adopte soluţii comune pentru a putea depăşi criza economică gravă ce afectează întreaga regiune — informează agenţia A.N.N. El a arătat că această acţiune comună trebuie să aibă ca obiectiv fundamental obţinerea unui tratament mai adecvat al problemei datoriei externe astfel încît să se creeze din nou condiţii pentru dezvoltarea ţărilor latino-americane.

SECRETARUL GENERAL AL O.N.U., Javier Perez de Cuellar, începe vineri o vizită de mai multe zile în Franţa şi în unele ţări scandinave, s-a anunţat la sediul Naţiunilor Unite din New York. El va lua parte la Paris la conferinţa internaţională privind armele chimice, apoi va vizita Norvegia şi Suedia.

PARTIDELE POLITICE de opoziţie din Nicaragua sînt dispuse să reia dialogul naţional pentru discutarea problemelor ce afectează ţara, fără a adopta poziţii intransigente — a anunţat un purtător de cuvînt al celor 14 formaţiuni ale opoziţiei nicaraguane, citat de agenţia A.N.N.

Guvernul nicaraguan, la rîndul său, a invitat toate sectoarele la identificarea principalei cauze a crizei pe care o traversează ţara şi la denunţarea agresiunii nord-americane — adaugă A.N.N.

REPREZENTANŢI ai marilor firme japoneze de autoturisme şi-au exprimat preocuparea faţă de hotărîrea S.U.A. de a majora cu 25 la sută taxele de import pentru autoturismele cu utilizări multiple. Ei consideră că această măsură vizează reducerea importurilor unor astfel de tipuri de autoturisme, mai ales ale celor japoneze.

ABUNDENTE CĂDERI DE ZĂPADĂ şi vîntul puternic au provocat în numeroase regiuni ale Greciei perturbaţii serioase ale traficului rutier şi naval. În nord-vestul ţării, căderile de zăpadă au izolat mai multe localităţi. Legăturile navale între porturile continentale şi insulele situate în Marea Egee au fost suspendate temporar. Mai multe curse aeriene au fost anulate.

DE LA ÎNCEPUTUL ANULUI, Siria este afectată de un val de frig, informează agenţia A.D.N. La Damasc, temperaturile au scăzut în noaptea de joi la valori situate între minus 2 şi minus 5 grade Celsius, situîndu-se cu 15—17 grade sub media înregistrată de obicei, în luna ianuarie, în capitala siriană. În zonele muntoase, la altitudinea de peste 1 200 metri căderile de zăpadă au blocat drumurile şi au izolat o serie de localităţi.

POLIŢIA ITALIANĂ a confiscat, în apropiere de Milano, 115 kg de heroină, cea mai mare captură de droguri făcută în această ţară după anul 1977. Se apreciază că valoarea pe piaţa ilicită a stupefiantului confiscat se ridică la circa 87 milioane de dolari.

Redacţia şi administraţia : cod 70711, str. Brezoianu nr. 23—25, sector 1, of. P.T.T.R. 1, Centrala telefonică 13.27.77. Secţia scrisori — juridic : 13.27.73. Publicitatea cod 70709 str. 13 Decembrie 24, sector 1, of. P.T.T. 1, telefon 14.14.14. Abonamentele se fac la toate oficiile poştale şi difuzorii din întreprinderi şi instituţii. Cititorii din străinătate se pot abona prin ROMPRESFILATELIA, Sectorul export-import presă P.O. Box. 12—201, telex 10376 prsfir. Bucureşti, calea Griviţei nr. 64—66, Tiparul I.P. „Informaţia" 1 2 3 4

PROLETARI DIN TOATE ȚĂRILE, UNIȚI-VĂ!

INFORMAȚIA Bucureștiului

ZIAR AL COMITETULUI MUNICIPAL BUCUREȘTI AL P.C.R. ȘI AL CONSILIULUI POPULAR AL MUNICIPIULUI BUCUREȘTI

ANUL XXXVI – Nr. 10 945 | 8 PAGINI – 50 BANI | Simbătă 7 ianuarie 1989

SUB PREȘEDINȚIA TOVARĂȘULUI NICOLAE CEAUȘESCU

CONSFĂTUIRE LA COMITETUL CENTRAL AL PARTIDULUI COMUNIST ROMÂN

cu cadrele de conducere din ministere, centrale industriale și mari întreprinderi

În ziua de 6 ianuarie a.c., din inițiativa tovarășului Nicolae Ceaușescu, secretarul general al partidului, au avut loc, pe ministere, consfătuiri de lucru cu cadre de conducere din centrale, mari unități industriale, institute de cercetare și întreprinderi de comerț exterior, în cadrul cărora au fost dezbătute activitatea de îndeplinire a planului pe 1988 și măsurile ce se impun pentru realizarea, în cele mai bune condiții, a prevederilor de plan pe anul 1989.

În încheierea dezbaterilor a fost organizată, la Comitetul Central al partidului, sub președinția tovarășului Nicolae Ceaușescu, o consfătuire de lucru cu toate cadrele de conducere din ministere, centrale și întreprinderi, care au luat parte la aceste dezbateri.

În cadrul consfătuirii, tovarășul Nicolae Ceaușescu s-a referit la activitatea de realizare a planului pe anul 1988, care, pe ansamblu, s-a încheiat cu rezultate bune, deși nu la nivelul programelor stabilite. Secretarul general al partidului a atras atenția asupra faptului că, la sfîrșitul anului 1988, au mai rămas nerealizate unele produse destinate exportului și a cerut să se ia toate măsurile ca acestea să fie finalizate în cel mai scurt timp și livrate încă în prima parte a anului. Totodată, s-a cerut ca în trimestrul întîi să se asigure vămuirea și livrarea întregii producții realizate pentru export.

Tovarășul Nicolae Ceaușescu a subliniat, de asemenea, necesitatea de a se acționa cu toată fermitatea pentru înfăptuirea în bune condiții a programului de investiții pe anul 1989 și a indicat să fie luate toate măsurile pentru realizarea și punerea în funcțiune, în prima parte a acestui trimestru, a tuturor capacităților de producție restante din anul trecut.

În cadrul consfătuirii, secretarul general al partidului a cerut să se ia măsuri ferme încă din primele zile ale anului, în vederea realizării tuturor prevederilor de plan pe luna ianuarie, pe trimestrul I și pe întregul an 1989. În mod deosebit s-a atras atenția cadrelor de conducere din ministere, centrale și întreprinderi, din unitățile de cercetare asupra necesității de a asigura înfăptuirea neabătută a programelor de organizare și modernizare a producției, de ridicare a nivelului tehnic și calitativ al produselor, de aplicare fermă a normativelor de cheltuieli economico-financiare, pentru creșterea eficienței economice a întregii activități. S-a cerut ca, în toate unitățile și la fiecare loc de muncă, să se aplice ferm măsurile stabilite pentru încadrarea în normele de consum și să se asigure reducerea în continuare a consumurilor materiale, de energie și combustibili, creșterea productivității muncii prin folosirea deplină a capacităților de producție și reducerea substanțială a timpului de lucru pentru realizarea fiecărui produs.

Subliniind că modernizarea producției și perfecționarea, în continuare, a organizării muncii sînt esențiale pentru îndeplinirea sarcinilor de plan pe 1989, tovarășul Nicolae Ceaușescu a cerut conducerilor ministerelor, centralelor și întreprinderilor să facă din aceste probleme o preocupare permanentă, astfel încît activitatea din primul trimestru – hotărîtoare pentru îndeplinirea în cele mai bune condiții a prevederilor de plan pe întregul an – să asigure toate condițiile pentru realizarea obiectivelor stabilite în actualul cincinal.

Arătînd că trebuie să se lucreze într-un spirit nou, revoluționar, tovarășul Nicolae Ceaușescu a cerut să se treacă la introducerea în activitatea de zi cu zi a acestui spirit nou de muncă.

Nu avem – a menționat secretarul general al partidului – de discutat despre justețea sau nejustețea liniei generale, dacă trebuie să aducem sau nu îmbunătățiri socialismului. Socialismul este minunat, principiile sale sînt minunate pentru că asigură egalitatea între oameni, asigură lichidarea exploatării, a asupririi. Nu trebuie să revenim la formele de exploatare și asuprire! Nu aceasta este problema îmbunătățirii construcției socialismului, ci aplicarea fermă a științei, a tehnologiilor noi, a menținerii și dezvoltării spiritului revoluționar în toată activitatea! Aceasta este problema centrală a socialismului, pe care trebuie să ne-o propunem – și trebuie s-o realizăm – în cele mai bune condiții!

În încheiere, tovarășul Nicolae Ceaușescu a cerut ca toate aceste probleme să fie larg dezbătute în adunările generale și în consiliile oamenilor muncii, astfel încît să se asigure în toate unitățile mobilizarea exemplară a muncitorilor și specialiștilor la îndeplinirea cu succes a sarcinilor de plan pe primul trimestru și pe întregul an, pentru dezvoltarea continuă a economiei naționale și ridicarea pe această bază a nivelului de trai material și spiritual al întregului popor.

A Țării fierbinte urare

Femeie mîndră, suflet românesc
Tovarășă de drum, flacără vie
În tot ce e profund și omenesc
Și-n al științeĭ for înalt făclie,

Vă știm din ani de luptă și restriști,
Cînd năzuiați spre soare, spre mai bine,
Spre anii cînd popor de comuniști
Stăpîn va fi pe-ogoare și uzine.

Din suflet azi vă spune „La mulți ani!",
Tovarășă de luptă și de vise,
Țara de muncitori și de țărani
Urcînd spre viitor cu-aripi deschise.

Tot ce-ați gîndit cu-al patriei Erou
Înfăptuim, muncind în libertate!
Întru mulți ani în evul nostru nou,
Țesut pe tricolor și pe dreptate!

RUSALIN MUREȘANU

La aniversarea tovarășei Elena Ceaușescu

ÎNFLĂCĂRAT OMAGIU, PROFUNDĂ RECUNOȘTINȚĂ, ALEASĂ CINSTIRE

Înălțătoare pildă de eroism, de luptă și muncă pentru progresul multilateral al patriei

Întregul nostru popor a pășit în anul 1989 cu hotărîrea fermă de a acționa cu toate forțele pentru a transpune în viață orientările și tezele de excepțională importanță teoretică și practică cuprinse în magistrala Expunere rostită de secretarul general al partidului, tovarășul Nicolae Ceaușescu, la marele forum democratic din luna noiembrie a anului trecut — amplu și mobilizator program de muncă și luptă revoluționară pentru înaintarea continuă a patriei spre noi culmi de progres și civilizație. În această atmosferă de muncă rodnică, de puternică efervescență creatoare, gîndurile cele mai alese ale tuturor celor ce trăiesc și muncesc în capitala României socialiste, alături de cele ale tuturor fiilor națiunii noastre, se îndreaptă acum, la aniversarea zilei de naștere și a îndelungatei activități revoluționare, către tovarășa academician doctor inginer Elena Ceaușescu, personalitate proeminentă a vieții politice, științifice și culturale a patriei, om de știință de largă recunoaștere internațională, înălțătoare pildă de slujire devotată a celor mai scumpe năzuințe ale poporului, a intereselor fundamentale ale propășirii României. Alături de tovarășul Nicolae Ceaușescu, strategul genial al operei de edificare a socialismului, pe pămîntul nostru strămoșesc, ctitorul României socialiste moderne, tovarășa Elena Ceaușescu, membru al Comitetului Politic Executiv al C.C. al P.C.R., prim viceprim-ministru al guvernului, președintele Consiliului Național al Științei și Învățămîntului, reprezintă pentru întreaga națiune un luminos exemplu de muncă neobosită, de vastă activitate politică, științifică și culturală pentru înfăptuirea neabătută a grandioaselor obiective ale făuririi civilizației so-

(Continuare în pag. a II-a)

O viață consacrată fericirii și bunăstării poporului

În nobila tradiție a poporului român de a-și omagia cu înalt respect și considerație personalitățile, de a cinsti opera creatoare a oamenilor ce-și pun amprenta asupra propășirii patriei, se înscrie și aniversarea zilei de naștere și a îndelungatei activități revoluționare ale tovarășei academician doctor inginer Elena Ceaușescu, eminent om politic și savant de largă recunoaștere internațională. La începutul acestui an încărcat de adînci semnificații pentru toți fiii României socialiste — anul în care vom sărbători, sub semnul mărețului program de muncă și luptă revoluționară pe care-l reprezintă magistrala Expunere a secretarului general al partidului la ședința comună a Plenarei Comitetului Central al P.C.R., a organismelor democratice și organi-

MARIA ATHANASIU,
prim secretar al Comitetului de partid al sectorului 6

(Continuare în pag. a III-a)

Contribuții inestimabile la dezvoltarea chimiei românești

Dacă în glorioasa perioadă inaugurată de Congresul al IX-lea al P.C.R. cercetarea chimică românească a înregistrat o amplă și extrem de dinamică dezvoltare, strîns legată de imperativul valorificării superioare a țițeiului, gazului metan, a diverselor săruri și minereuri, ca și al realizării de noi materiale și înlocuitori, al elaborării de tehnologii de înaltă productivitate și eficiență economică, faptul se datorește într-o mare măsură contribuției excepționale aduse în acest domeniu de tovarășa academician doctor inginer Elena Ceaușescu, personalitate politică proeminentă și om de știință de reputație internațională, a cărei activitate de creație științifică și de coordonare pe plan organizatoric a impulsionat sis-

Prof. univ. dr. docent ing.
ALEXANDRU BALABAN
membru corespondent al Academiei R.S.R.

(Continuare în pag. a II-a)

La aniversarea tovarăşei Elena Ceauşescu

FORŢA DE CREAŢIE, TEMELIA TRAINICĂ A VIITORULUI NAŢIUNII

Contribuţii inestimabile la dezvoltarea chimiei româneşti

(Urmare din pag. 1)

tematic obţinerea unor rezultate de o mare valoare aplicativă, care au stat la baza a numeroase tehnologii moderne, originale, implementate larg în industria chimică şi petrochimică.

Sînt unanim recunoscute pe toate meridianele, ca prestigioase contribuţii la dezvoltarea ştiinţei, cercetările fundamentale şi aplicative ale tovarăşei academician doctor inginer Elena Ceauşescu în domeniul sintezei compuşilor macromoleculari, chimiei polimerilor şi cauciucului şi îndeosebi în ceea ce priveşte polimerizarea stereospecifică a izoprenului, cercetări care au deschis noi perspective punerii în practică a unor tehnologii superioare, capabile să reducă substanţial consumurile de materii prime şi energetice şi să asigure competitivitatea produselor.

Sub directa îndrumare a tovarăşei Elena Ceauşescu, cercetarea chimică românească s-a afirmat puternic pe plan internaţional, în acest sector al ştiinţei fiind în modul cel mai convingător demonstrat adevărul, pregnant exprimat de secretarul general al partidului nostru, cu prilejul deschiderii actualului an de învăţămînt, anume că puterea unei ţări stă în ştiinţă.

În prezent, călăuzindu-se după orientările formulate de tovarăşa Elena Ceauşescu, preşedintele Consiliului Naţional al Ştiinţei şi Învăţămîntului, cercetarea chimică românească are în vedere, între altele, elaborarea de noi tehnologii care să ducă la creşterea gradului de valorificare a ţiţeiului, gazului metan şi gazului de sondă, la chimizarea cărbunilor şi gudroanelor de cocserie, la obţinerea de hidrocarburi chimizabile din biomasă şi alte surse nepetroliere, dezvoltarea cercetărilor pentru realizarea de noi sortimente superioare de materiale plastice, cauciucuri, fire sintetice, medicamente, coloranţi, catalizatori şi alte produse ale chimiei de sinteză fină. Se acţionează, de asemenea, în direcţia modernizării şi perfecţionării tehnologiilor din industria chimică anorganică, a îngrăşămintelor şi metalurgiei neferoase, pentru creşterea gradului de extracţie a substanţelor utile etc. În domeniul noilor surse de energie se fac cercetări pentru elaborarea de procedee economice de obţinere a hidrogenului, pentru conversia fotochimică a energiei solare şi realizarea de pile de combustie şi altele. Intensificîndu-şi eforturile în toate aceste direcţii, cercetarea chimică românească va contribui din plin la promovarea puternică a progresului tehnic, la înfăptuirea obiectivelor trecerii patriei într-un stadiu superior de dezvoltare.

În aceste momente, cînd întreaga naţiune sărbătoreşte ziua de naştere şi îndelungata activitate revoluţionară a tovarăşei Elena Ceauşescu, îi adresăm din inimă urarea de sănătate, multă putere de muncă, ani mulţi şi luminoşi alături de tovarăşul Nicolae Ceauşescu, cîrmitorul ilustru al noului destin al patriei noastre socialiste.

Cuceririle ştiinţei moderne — la baza noii revoluţii agrare

Afirmarea tot mai viguroasă a ştiinţei şi învăţămîntului în societatea noastră, creşterea puternică a aportului cercetării la întreaga dezvoltare economico-socială a ţării în Epoca Nicolae Ceauşescu — cea mai bogată în împliniri din existenţa istorică multimilenară a poporului nostru — sînt indisolubil legate de prodigioasa activitate creatoare şi organizatorică desfăşurată de tovarăşa academician doctor inginer Elena Ceauşescu, eminent om de ştiinţă de reputaţie internaţională, militant de frunte al partidului şi statului nostru. Ca preşedinte al Consiliului Naţional al Ştiinţei şi Învăţămîntului, tovarăşa Elena Ceauşescu a îndeplinit şi îndeplineşte un rol primordial în organizarea şi dezvoltarea pe baze revoluţionare a cercetării ştiinţifice şi tehnologice, în pregătirea şi perfecţionarea cadrelor de specialişti pentru toate sectoarele de activitate. Ca toate ramurile economiei naţionale, agricultura românească, angajată plenar pe făgaşul noii revoluţii agrare iniţiate cu strălucire de secretarul general al partidului, tovarăşul Nicolae Ceauşescu, beneficiază în permanenţă de o îndrumare de înaltă competenţă din partea tovarăşei Elena Ceauşescu, care manifestă o vie preocupare pentru aşezarea întregii activităţi pe temelia celor mai noi cuceriri ale ştiinţei şi tehnicii. Sînt adînc întipărite în conştiinţa noastră orientările definite în acest sens în cuvîntarea rostită la Congresul Ştiinţei şi Învăţămîntului: „Noul cincinal — spunea tovarăşa Elena Ceauşescu — prevede obiective şi sarcini deosebit de importante în legătură cu dezvoltarea agriculturii şi înfăptuirea noii revoluţii agrare în ţara noastră. În vederea obţinerii unor producţii sporite de cereale şi plante tehnice vor trebui dezvoltate cercetările pentru crearea de noi soiuri şi hibrizi de plante cu potenţial de producţie ridicat şi rezistenţi la intemperii. În horticultură se vor crea noi soiuri de mare productivitate, care să conţină cantităţi tot mai mari de substanţe nutritive. În zootehnie, cercetarea va trebui să contribuie la ameliorarea genetică a raselor de animale şi la crearea de noi specii care să asigure o producţie sporită. De asemenea, va trebui intensificată cercetarea în vederea combaterii degradării solului, a sporirii fertilităţii şi capacităţii sale productive". Sînt direcţii prioritare ale cercetării agricole şi specialiştii nu-şi precupeţesc efortul creator pentru a accelera progresul ştiinţific şi tehnologic în acest domeniu deosebit de important pentru creşterea intensivă a întregii economii naţionale.

Cu profundă recunoştinţă, cu cele mai alese sentimente de respect, în acest înălţător moment aniversar, îi adresăm tovarăşei Elena Ceauşescu urările noastre de sănătate şi fericire, de ani îndelungaţi şi de putere de muncă, alături de ilustrul conducător al partidului şi statului nostru, tovarăşul Nicolae Ceauşescu, genialul strateg al edificării societăţii socialiste multilateral dezvoltate şi înaintării patriei spre comunism, visul de aur al umanităţii.

Conf. univ. dr. ing.
CONSTANTIN CARAMETE,
Institutul Agronomic
„Nicolae Bălcescu"

Din inima ţării

Omagiem pe omul de ştiinţă,
Pe luptătoarea pentru libertate
Care de cinci decenii cu credinţă
E-o inimă ce pentru ţară bate.

Elena Ceauşescu, luptătoare
Pentru al ţării bine şi mai bine,
Lîngă Bărbatul cu idei solare
Ce cîrma patriei în mîini o ţine.

Elena Ceauşescu-i fiica bună
A neamului ce-i mîndră temelie,
Purtînd pe frunte trei culori, cunună
De demnitate şi de omenie.

ION SOCOL

Înălţătoare pildă de eroism, de luptă şi muncă pentru progresul multilateral al patriei

(Urmare din pag. 1)

cialiste şi comuniste. Prezentă, încă din anii tinereţii în marile bătălii de clasă împotriva regimului burghezo-moşieresc, în tumultul marilor prefaceri revoluţionare declanşate de istoricul act de la 23 August 1944, al epocii istorice inaugurate de Congresul al IX-lea al partidului, tovarăşa academician doctor inginer Elena Ceauşescu a adus şi aduce o contribuţie de cea mai mare însemnătate la elaborarea şi înfăptuirea politicii interne şi externe a partidului şi statului, la înfăptuirea Programului P.C.R. de edificare a societăţii socialiste multilateral dezvoltate şi înaintare a patriei spre comunism. Concepţia profund revoluţionară a secretarului general al partidului, tovarăşul Nicolae Ceauşescu, privind rolul determinant ce revine ştiinţei, promovării celor mai noi cuceriri ale revoluţiei ştiinţifico-tehnice contemporane în întreaga operă de construcţie socialistă este validată cu strălucire de puternică dezvoltare a forţelor de producţie, a tuturor sferelor vieţii economico-sociale. Sub îndrumarea de înaltă competenţă a tovarăşei academician doctor inginer Elena Ceauşescu, învăţămîntul şi ştiinţa, cultura şi arta s-au afirmat cu putere ca factori dinamizatori ai progresului social, reflectînd forţa creatoare a poporului român, capacitatea sa de a făuri, sub soarele socialismului, o societate a libertăţii şi demnităţii umane. Sub impulsul prodigioasei activităţi ştiinţifice — care se bucură de o legitimă autoritate şi largă recunoaştere pe plan mondial — a tovarăşei Elena Ceauşescu, sub îndrumarea sa de înaltă autoritate, directă şi permanentă, cercetarea ştiinţifică şi tehnologică din Capitală — cel mai puternic detaşament al frontului ştiinţei româneşti — şi-a amplificat continuu contribuţia la promovarea largă a progresului tehnic, la modernizarea tot mai accelerată a producţiei şi a muncii, la afirmarea uriaşelor capacităţi creatoare ale maselor.

„Noua revoluţie în ştiinţă şi tehnică — sublinia la primul Congres al ştiinţei şi învăţămîntului tovarăşa Elena Ceauşescu — cere din partea întregului personal de cercetare o atitudine fermă, curajoasă, o viziune profund angajată în practica social-economică, înlăturarea hotărîtă a oricăror atitudini de rutină, promovarea unui înalt spirit revoluţionar în gîndire şi acţiune, preocupare susţinută pentru autoperfecţionare, pentru ridicarea nivelului profesional şi politic, pentru cunoaşterea a tot ce este nou pe plan mondial". Sînt imperative ce călăuzesc permanent munca aceiora ce-şi desfăşoară activitatea în acest domeniu, sînt linii directoare programatice, ilustrînd concepţia revoluţionară a tovarăşei academician doctor inginer Elena Ceauşescu cu privire la implicarea profundă a activităţii de cercetare ştiinţifică şi inginerie tehnologică, a învăţămîntului şi culturii în progresul întregii societăţi.

Puternică citadelă a învăţămîntului, ştiinţei şi culturii româneşti, centru industrial într-o impetuoasă dezvoltare pe baze intensive, Bucureştiul, inima veşnic tînără a ţării, s-a înscris în anii socialismului, şi cu deosebire în epoca inaugurată de cel de-al IX-lea Congres al partidului, pe traiectoria unor prefaceri edilitar-urbanistice fără precedent. Metroul, noua Dîmboviţă, marile ansambluri de locuinţe şi edilitare — mîndrie a tuturor celor ce trăiesc şi muncesc astăzi în impunătoarea metropolă înălţată în luminosul ev căreia avem şansa de a-i fi contemporani — vor vorbi vremilor viitoare despre măreţia acestui timp, despre o glorioasă ctitorie a Epocii Nicolae Ceauşescu. Simţămintelor de legitimă mîndrie şi satisfacţie faţă de aceste măreţe realizări, oamenii muncii, toţi locuitorii Capitalei le asociază, firesc, profunda recunoştinţă şi adînca gratitudine faţă de tovarăşul Nicolae Ceauşescu, faţă de tovarăşa Elena Ceauşescu, pentru grija deosebită şi sprijinul permanent acordat în vederea înfăptuirii exemplare a cutezătoarelor programe de dezvoltare a municipiului Bucureşti. Cu toţii ştim bine că toate acestea n-ar fi fost posibile fără orientările şi indicaţiile clarvăzătoare, mobilizatoare, formulate cu prilejul numeroaselor vizite efectuate de tovarăşul Nicolae Ceauşescu şi tovarăşa Elena Ceauşescu în fabrici şi pe şantiere, pe ogoare şi în şcoli, care acţionează neabătut pentru îmbunătăţirea continuă a condiţiilor de muncă şi de viaţă ale întregului popor.

În acest cincinal, capitala patriei are obiective cutezătoare. Pe baza indicaţiilor tovarăşului Nicolae Ceauşescu, în 1990 Bucureştiul va realiza o producţie industrială în valoare de circa 300 miliarde lei. Vor cunoaşte o puternică dezvoltare agricultura, construcţiile, învăţămîntul, cercetarea ştiinţifică şi tehnologică. Din pragul anului 1989 se prefigurează tot mai clar viitorul marelui oraş, înălţat spre binele şi fericirea oamenilor săi, spre mîndria întregului popor, se deschid însufleţitoare perspective. Pentru înfăptuirea acestor grandioase obiective, toţi oamenii muncii din Capitală îşi reînnoiesc angajamentul de a munci fără preget, de a face totul pentru a-şi aduce o contribuţie tot mai însemnată la realizarea mobilizatoarelor obiective ale actualului cincinal, pentru a întîmpina cu noi şi prestigioase realizări în toate domeniile de activitate cea de-a 45-a aniversare a revoluţiei de eliberare socială şi naţională, antifascistă şi antiimperialistă şi Congresul al XIV-lea al Partidului Comunist Român.

Împreună cu întreaga naţiune, cu toţi fiii patriei, comuniştii, toţi oamenii muncii din Capitală îi adresează cu adîncă emoţie tovarăşei Elena Ceauşescu cele mai alese simţăminte de stimă şi înaltă preţuire, de dragoste şi recunoştinţă, urarea de sănătate, viaţă lungă şi putere de muncă, alături de iubitul conducător al ţării. Erou între eroii neamului, tovarăşul Nicolae Ceauşescu, pentru ca împreună să conducă mai departe înaintarea fermă a patriei spre culmile luminoase ale socialismului şi comunismului.

La aniversarea tovarăşei Elena Ceauşescu

ÎNFLACĂRAT OMAGIU, PROFUNDĂ RECUNOŞTINŢĂ, ALEASĂ CINSTIRE

În slujba înaltelor valori ale culturii

Strălucit program de muncă şi acţiune revoluţionară al întregului popor, istorica Expunere prezentată de tovarăşul Nicolae Ceauşescu la marele forum democratic din noiembrie constituie o magistrală sinteză a măreţelor realizări ale naţiunii noastre în edificarea societăţii socialiste multilateral dezvoltate, deschizînd, totodată, noi orizonturi pentru ridicarea României pe noi culmi de civilizaţie şi progres. **O însemnătate deosebită acordă secretarul general al partidului activităţii ideologice, politico-educative, ştiinţifice şi culturale, domenii esenţiale în procesul complex al progresului necontenit al patriei. Adresîndu-se slujitorilor culturii şi artei, tuturor creatorilor de bunuri spirituale, tovarăşul Nicolae Ceauşescu releva: „Ce minunate sînt realizările constructorilor socialismului în toate domeniile! Din aceste preocupări, în care sînt şi multe contradicţii şi în care sînt exprimate multe dorinţe, trebuie să se inspire scriitorii, creatorii patriei noastre. Izvorul nesecat de inspiraţie trebuie să-l constituie viaţa şi** munca poporului nostru. Din acest izvor veşnic viu, nesecat, **să se inspire adevăraţii creatori şi artişti care, prin întreaga lor activitate, trebuie să servească poporul, construcţia socialismului, viitorul său luminos, comunismul!".**

Urmînd cu încredere, cu neţărmurit devotament generoasele îndemnuri ale ctitorului noii Românii, oamenii de cultură şi artă îşi consacră toate forţele făuririi de noi opere cu profunde semnificaţii sociale, etice, estetice, lucrări reprezentative pentru epoca de profunde mutaţii şi mari împliniri pe care o trăim. Oamenii de artă din instituţiile teatrale şi muzicale, conştienţi de înalta lor misiune civică, se străduiesc să întruchipeze pe scenă eroi înaintaţi ai timpului nostru, să transmită mesajul patriotic, umanist al muzicii. Într-un amplu dialog cu publicul, desfăşurat în Capitală, ca şi pe cuprinsul întregii ţări, membrii A.T.M. îşi fac o datorie de onoare contribuind la educaţia maselor în spiritul patriotismului socialist, la formarea omului nou, cu o profundă conştiinţă revoluţionară.

Pentru noi, toţi cei ce muncim în domeniul vieţii spirituale, constituie un viu exemplu de abnegaţie şi cutezanţă revoluţionară, activitatea multilaterală desfăşurată de tovarăşa academician doctor inginer **Elena Ceauşescu, prim-viceprim-ministru al guvernului, preşedintele Consiliului Naţional al Ştiinţei şi Învăţămîntului, eminent om politic, savant de largă recunoaştere internaţională, care îndrumă cu ardentă pasiune şi înaltă competenţă ştiinţa, învăţămîntul, cultura, domenii de o deosebită însemnătate pentru progresul şi înflorirea patriei.**

Acum, cînd întregul nostru popor omagiază prodigioasa activitate a tovarăşei Elena Ceauşescu, oamenii de cultură şi artă îi exprimă, cu deosebit respect, alesele sentimente de preţuire şi înaltă consideraţie, vibranta recunoştinţă pentru munca plină de dăruire dedicată progresului ştiinţei, culturii şi învăţămîntului din patria noastră, înfloririi spiritualităţii româneşti şi afirmării în lume a geniului creator al naţiunii noastre.

În această zi de caldă şi luminoasă sărbătoare, îi adresăm tovarăşei Elena Ceauşescu, stimată şi iubită fiică a ţării, remarcabil savant patriot, minunat exemplu de muncă şi viaţă revoluţionară, din adîncul sufletelor noastre, urări de fericire şi sănătate, noi şi rodnice contribuţii în activitatea ştiinţifică şi politică, împreună cu tradiţionalul „La mulţi ani!".

DINA COCEA
preşedinta Asociaţiei
Oamenilor de Artă
din Instituţiile Teatrale
şi Muzicale

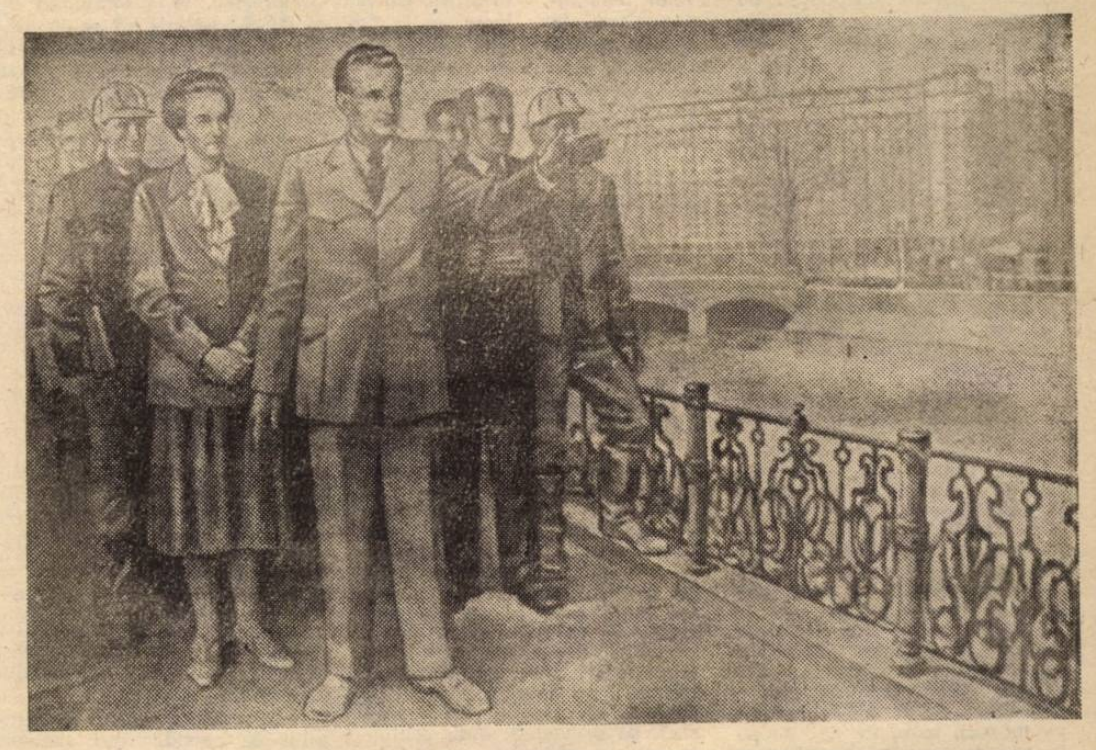

O viaţă consacrată fericirii şi bunăstării poporului

(Urmare din pag. 1)

zaţiilor de masă şi obşteşti, împlinirea a patru decenii şi jumătate de la victoria revoluţiei de eliberare socială şi naţională, antifascistă şi antiimperialistă şi se vor desfăşura lucrările celui de-al XIV-lea Congres al partidului — în atmosfera de profundă efervescenţă patriotică şi abnegaţie revoluţionară, de angajare hotărîtă a oamenilor muncii în îndeplinirea exemplară a mobilizatoarelor obiective ale actualului cincinal, gîndurile tuturor locuitorilor Capitalei se îndreaptă cu profundă recunoştinţă, asemenea celor ale întregului popor, spre ctitorul României socialiste moderne, tovarăşul Nicolae Ceauşescu, Erou între eroii neamului, spre tovarăşa Elena Ceauşescu, eminent om politic şi ilustru om de ştiinţă de largă recunoaştere internaţională.

După cum este cunoscut, în anii socialismului şi, mai cu seamă, în epoca istorică inaugurată de cel de-al IX-lea Congres al partidului, ştiinţa, cultura şi învăţămîntul s-au afirmat şi se afirmă tot mai puternic ca autentice forţe propulsoare ale progresului economico-social, ca factori determinanţi în realizarea obiectivelor de dezvoltare multilaterală, armonioasă a societăţii noastre socialiste. Sub conducerea şi îndrumarea nemijlocită, de înaltă competenţă, ale tovarăşei academician doctor inginer Elena Ceauşescu, cercetarea ştiinţifică şi tehnologică originală şi-a amplificat permanent contribuţia la introducerea, în toate sferele vieţii economico-sociale, a celor mai noi cuceriri ale revoluţiei ştiinţifico-tehnice contemporane, la modernizarea producţiei, la înfăptuirea obiectivelor dezvoltării economice intensive prin punerea puternică în valoare a capacităţii de creaţie a specialiştilor noştri, a maselor largi de oameni ai muncii.

Sub semnul eroicei epopei a făuririi noii orînduiri pe pămîntul patriei, al măreţului proces revoluţionar pe care îl parcurgem, şi oamenii muncii din sectorul 6 al Capitalei au obţinut realizări deosebite, rod al eforturilor depuse, sub conducerea organelor şi organizaţiilor de partid, pentru transpunerea în viaţă a obiectivelor actualei etape de dezvoltare intensivă a economiei naţionale. În primii trei ani ai actualului cincinal a fost obţinută la nivelul sectorului, peste plan, o producţie marfă însumînd 1 853 milioane lei, realizată în condiţii superioare de calitate şi eficienţă.

Grija statornică şi preocuparea permanentă ale secretarului general al partidului, tovarăşul Nicolae Ceauşescu, ale tovarăşei Elena Ceauşescu pentru dezvoltarea şi modernizarea Capitalei îşi află ilustrarea, între altele, şi în impresionantul volum de investiţii de care a beneficiat sectorul nostru — 5,6 miliarde lei numai în perioada 1986—1988 — fonduri ce au asigurat baza materială pentru îndeplinirea în cele mai bune condiţii a programelor şi planurilor stabilite.

Beneficiind de îndrumarea permanentă a tovarăşei academician doctor inginer Elena Ceauşescu, unităţile de cercetare ştiinţifică şi inginerie tehnologică — ICECHIM, ICEM, ICPUPS, INMT ş.a. — şi-au sporit continuu aportul la înfăptuirea obiectivelor programelor de modernizare ale întreprinderilor industriale, multe dintre acestea — ICTB, Tricodava, Turbomecanica — fiind unităţi-etalon în ramura lor de activitate. Pe această bază, potenţialul productiv de care dispunem s-a dezvoltat intensiv, au sporit volumul şi eficienţa exportului.

Realităţile impresionante ale noului Bucureşti, chipul nou al tuturor localităţilor patriei, dezvoltarea puternică, pe baze intensive, a economiei naţionale validează cu putere justeţea opţiunilor politice fundamentale ale partidului nostru comunist, concepţia profund revoluţionară, patriotică, a secretarului general al partidului — cu privire la făurirea socialismului cu poporul şi pentru popor, uriaşele progrese înregistrate îndeosebi în anii ce au urmat după Congresul al IX-lea al partidului — fiind întemeiată pe aplicarea în toate domeniile a celor mai noi cuceriri ale ştiinţei şi tehnicii contemporane. În acest cadru, vasta şi profund originala operă ştiinţifică, neobosita activitate politică ale tovarăşei academician doctor inginer Elena Ceauşescu, care şi-a consacrat întreaga viaţă, alături de genialul strateg al înălţării mîndre şi glorioase a României, tovarăşul Nicolae Ceauşescu, înfăptuirii năzuinţelor fundamentale ale poporului reprezintă o strălucită contribuţie la edificarea celei mai drepte şi mai umane orînduiri pe pămîntul nostru strămoşesc. Pentru toţi fiii României socialiste constituie temeiul unei înalte mîndrii patriotice faptul că opera ştiinţifică a tovarăşei Elena Ceauşescu se bucură de o largă recunoaştere internaţională, fiind preţuită şi apreciată pe toate meridianele ca o prestigioasă contribuţie la dezvoltarea ştiinţei contemporane, la afirmarea plenară a geniului creator al poporului român. În acelaşi timp, prin activitatea desfăşurată în fruntea Comitetului Naţional Român „Oamenii de ştiinţă şi pacea", tovarăşa academician doctor inginer Elena Ceauşescu îşi aduce o contribuţie majoră la afirmarea idealurilor de pace şi conlucrare rodnică între popoare, la transpunerea fermă în viaţă a politicii interne şi externe a partidului şi statului nostru.

Acum, la sărbătorirea zilei de naştere şi a îndelungatei activităţi revoluţionare ale tovarăşei academician doctor inginer Elena Ceauşescu, comuniştii, toţi oamenii muncii din sectorul 6 al Capitalei, într-un glas cu întregul nostru popor, îi adresează, din adîncul inimii, cele mai alese simţăminte de recunoştinţă şi profundă dragoste, urarea caldă de viaţă îndelungată, sănătate şi putere de muncă, alături de marele nostru conducător, secretarul general al partidului, tovarăşul Nicolae Ceauşescu, spre binele şi fericirea întregii noastre naţiuni, spre gloria şi măreţia patriei.

Florile preţuirii

Am păşit pragul noului an sub auspiciile stimulatoare deschise activităţii în toate sferele vieţii economice şi social-politice în actuala etapă de dezvoltare a patriei de tezele şi orientările cuprinse în magistrala Expunere a tovarăşului Nicolae Ceauşescu, secretarul general al partidului, la marele forum al democraţiei muncitoreşti-revoluţionare din noiembrie 1988 — amplu şi mobilizator program de muncă pentru întregul popor român.

Realizările din primele ceasuri şi zile ale acestui an, înscrise în largul front al construcţiei socialiste, mărturisesc deplina adeziune a oamenilor muncii faţă de opţiunile fundamentale formulate de conducătorul partidului şi statului nostru, abnegaţia cu care cetăţenii României socialiste dau expresie unităţii lor de acţiune în transpunerea în practică a vastului program de dezvoltare, de înflorire continuă a societăţii noastre.

În acest entuziast şi optimist început de an, o scumpă sărbătoare dă generoase dimensiuni sentimentelor de încredere, angajării întregului nostru popor. Este aniversarea zilei de naştere a tovarăşei academician doctor inginer Elena Ceauşescu, prim viceprim-ministru al guvernului, preşedintele Consiliului Naţional al Ştiinţei şi Învăţămîntului, proeminentă personalitate a vieţii politice, ştiinţifice şi culturale a ţării, eminent om de ştiinţă de largă recunoaştere internaţională, care slujeşte cu neţărmurit devotament interesele poporului, ţelurile revoluţionare de ridicare şi propăşire a patriei pe înalte culmi ale socialismului şi comunismului.

Pentru toţi fiii şi fiicele României socialiste, care o înconjoară cu alese sentimente de stimă şi preţuire, tovarăşa Elena Ceauşescu reprezintă un strălucit şi mobilizator exemplu de muncă şi viaţă. Alături de cel mai iubit fiu al naţiunii noastre, **tovarăşul** Nicolae Ceauşescu, ctitorul şi dinamizatorul emblematicei epoci care-i poartă numele glorios, tovarăşa academician doctor inginer Elena Ceauşescu reprezintă în inimile şi conştiinţele noastre un luminos model de patriotism şi muncă neobosită, de strălucită activitate politică şi ştiinţifică pentru binele întregii noastre naţiuni. Dedicîndu-şi întreaga activitate împlinirii acestor înalte aspiraţii, tovarăşa Elena Ceauşescu îşi aduce contribuţia, de deosebită însemnătate, la elaborarea şi înfăptuirea politicii interne şi externe a partidului şi statului, la punerea în aplicare a vastelor planuri de dezvoltare economico-socială a patriei. Cu înaltă competenţă, tovarăşa academician doctor inginer Elena Ceauşescu îndrumă în mod nemijlocit ştiinţa, cercetarea, învăţămîntul, arta şi cultura din patria noastră, conferindu-le un rol activ de verigi convergente, interferente, în formarea omului nou, cu o conştiinţă înaintată, în instruirea şi educarea multilaterală a tinerei generaţii, a tuturor cetăţenilor ţării. Alături de această rodnică activitate se cuvine să subliniem importanţa ştiinţifică excepţională a lucrărilor de specialitate purtînd semnătura tovarăşei academician doctor inginer Elena Ceauşescu, care au o profundă rezonanţă atît pe planul cercetării naţionale, cît şi al celei internaţionale. Să ne amintim în acest sens de remarcabilele evenimente editoriale prilejuite de apariţia unor lucrări de mare cuprindere şi substanţă în domenii de vîrf ale chimiei, care pun în lumină inestimabila valoare a operei **tovarăşei** Elena Ceauşescu, a cărei prodigioasă şi multilaterală activitate în domeniul cercetării şi al organizării activităţii din domeniul ştiinţei şi învăţămîntului se bucură de cea mai caldă preţuire atît în ţară, cît şi peste hotare.

În înalta funcţie de preşedinte al Comitetului Naţional Român „Oamenii de ştiinţă şi pacea", **tovarăşa** Elena Ceauşescu militează cu perseverenţă ca ştiinţa să se manifeste tot mai mult ca mijloc de dialog şi colaborare între naţiuni, pentru ca oamenii de ştiinţă să-şi afirme hotărît vocaţia de exponenţi ai păcii, în scopul făuririi unei lumi mai bune şi mai drepte, fără arme şi războaie, pentru asigurarea unui viitor luminos copiilor noştri, tineretului întregii planete, generaţiilor mileniului trei.

Acum, în ianuarie sărbătoresc, cu prilejul aniversării zilei sale de naştere, întregul nostru popor exprimă tovarăşei Elena Ceauşescu profunda sa preţuire, un vibrant omagiu pentru întreaga activitate desfăşurată alături de ilustrul conducător al partidului şi statului nostru, pentru prestigiul personalităţii sale politice şi ştiinţifice, pentru neobosita şi rodnica străduinţă privind promovarea şi dezvoltarea ştiinţei şi tehnologiei ca factori esenţiali ai progresului social-politic, pentru contribuţia majoră la ridicarea continuă a României socialiste pe noi culmi de civilizaţie. La aceste nobile sentimente alăturăm în chip firesc ura de aleasă şi luminoasă simţire: La mulţi ani, cu sănătate, mari bucurii şi strălucitoare buchete de flori în cununa de izbînzi a patriei noastre socialiste!

ION SEGĂRCEANU

În spiritul orientărilor și indicațiilor tovarășului NICOLAE CEAUȘESCU

ACTIVITATE SUSȚINUTĂ, BINE ORGANIZATĂ PENTRU ÎNDEPLINIREA EXEMPLARĂ A PLANULUI

Realizarea exemplară a planului pe 1989, an hotărîtor pentru înfăptuirea obiectivelor actualului cincinal, impune, în fiecare întreprindere, la fiecare loc de muncă, eforturi susținute pentru îndeplinirea ritmică, zi de zi, a sarcinilor la producția fizică, cu prioritate a exportului, urmărind cu perseverență creșterea continuă a calității produselor, utilizarea cu maximă eficiență a resurselor materiale și financiare încredințate de societate colectivelor de oameni ai muncii. Așa cum a cerut secretarul general al partidului, tovarășul Nicolae Ceaușescu, la consfătuirea de lucru de la C.C. al P.C.R., trebuie să se ia măsuri ferme, încă din primele zile ale anului, să se lucreze într-un spirit nou, revoluționar pentru ca întreaga activitate productivă să se desfășoare în condiții superioare de organizare și eficiență, în așa fel încît planurile și programele stabilite să fie îndeplinite conform prevederilor pe luna ianuarie, pe trimestrul I și pe întregul an 1989.

Întreprinderea „Timpuri Noi". În secția montaj se finalizează un nou lot de electrocompresoare pentru industria navală

Pe întregul flux, produse de calitate superioară, de nivel tehnic ridicat

La *Întreprinderea „Conect"*, producția noului an a demarat în condiții optime. În secțiile și atelierele acestei unități, care dispune de o dotare dintre cele mai moderne, se lucrează din plin și, ceea ce este deosebit de important, din secțiile de montaj au și fost finalizate numeroase produse destinate beneficiarilor din țară și pentru export. Prezentîndu-ne produsele aflate pe fluxul tehnologic de montaj, măsurile ce se au în vedere pentru intensificarea ritmului de finalizare a producției, inginerul Cezar Croveanu, șeful secției conectoare, ne spune :

— Așa cum ne îndeamnă tovarășul Nicolae Ceaușescu în Mesajul de Anul Nou adresat întregului popor, trebuie să facem totul, astfel încît în acest an, hotărîtor pentru înfăptuirea obiectivelor strategice privind dezvoltarea intensivă a întregii economii, să obținem cele mai bune rezultate. În spiritul sarcinilor și indicațiilor secretarului general al partidului, o atenție deosebită acordăm ridicării calității și nivelului tehnic ale produselor. Avem permanent în vedere că întreprinderea noastră are un profil unic în industria electronică a țării și că de modul în care ne îndeplinim sarcinile depinde buna activitate a altor întreprinderi din domenii industriale de vîrf.

...Ca și celelalte produse noi, prezente la început de an pe liniile de fabricație ale întreprinderii, conectorul pentru cablu plat necesar în tehnica de calcul și mufa audio cu 6 contacte folosită în telecomunicații — pe care le execută în momentul de față secția amintită — sînt realizate constructiv și tehnologic astfel încît să corespundă normelor internaționale în vigoare privind funcționalitatea și fiabilitatea, numărul de acționări, ergonomia în manipulare, rezistența la agenți corosivi. Introducerea lor în fabricație a ridicat unele probleme tehnice. De aceea, în secție s-a hotărît organizarea și specializarea unor echipe pe produs. Mufa cu 6 contacte a fost încredințată formației maistrului Alexandra Măntescu, care dovedise și în alte împrejurări o bună pregătire profesională, disciplină la locul de muncă, receptivitate la nou. Cu toate acestea, la început, ritmul de execuție era necorespunzător. S-a cerut sprijinul tehnologilor care au organizat instruiri pe fiecare fază a fluxului de montaj. Ca o măsură de prevedere bine venită, la fel s-a procedat și în cazul introducerii în fabricație a conectorului pentru cablu plat. Roadele nu au întîrziat să se arate. Ritmul de execuție a crescut rapid, restanțele ce apăruseră în primele zile de muncă din noul an au fost integral recuperate. Suficiente argumente pentru ca, dînd dovadă de o înaltă răspundere muncitorească, formația maistrului Măntescu să se angajeze să finalizeze întreaga comandă prevăzută pentru ianuarie cu zece zile mai devreme.

— Calitatea și nivelul tehnic ale produselor depind de factorii de concepție, dar nu mai puțin importante sînt măsurile privind buna organizare în secțiile prelucrătoare care livrează repere și subansambluri montajului — precizează ing. Eugen Teodorescu, șeful secției matrițerie. În acest sens s-au luat măsurile necesare pentru ca sculele și matrițele aferente atelierelor de prese și injectat mase plastice să se înscrie sub toleranțele admise, să aibă un grad mai mare de fiabilitate. Și astfel, în fabricația celor două noi produse ale secției de conectoare nu se mai înregistrează remedieri sau refuzuri de repere mecanice.

Cu toate acestea, eforturile specialiștilor de la matrițerie nu sînt încununate de un succes total. De-a lungul fluxului, mai ales în atelierele de prelucrări primare, mai apar unele neajunsuri, rămîneri în urmă față de nivelurile de producție planificate. În cele mai multe cazuri este vorba de staționarea utilajelor și mașinilor care nu beneficiază de revizii și reparații corespunzătoare, de lipsa asistenței tehnice în schimburile II și III. Despre asemenea probleme, ca și despre altele care condiționează, pe întregul flux, calitatea și nivelul tehnic ale produselor, ne vorbește Alexandru Zenovi, secretarul comitetului de partid :

— Recent, în cadrul comitetului de partid, am analizat modul în care este înfăptuit programul de perfecționare a organizării și modernizare a producției. Am stabilit o serie de noi măsuri menite să asigure un substanțial spor de productivitate, insistînd asupra creșterii rolului organelor CTC, întărirea asistenței tehnice, reducerea cheltuielilor materiale, folosirea intensivă a capacităților de producție. O bună parte dintre ele au început să-și arate roadele. Pe această bază, mobilizîndu-ne întreaga capacitate de efort, stimulînd spiritul de inițiativă, sîntem angajați ca din prima lună a noului an să obținem rezultate superioare, îndeplinind exemplar planul la toți indicatorii în condițiile de calitate cerute.

Victor CONSTANTINESCU

Volum sporit al exportului

Din primele zile ale anului, la *Întreprinderea de mașini-unelte și agregate* se consemnează rezultate deosebite în realizarea producției de export, semnificativ fiind, printre altele, faptul că a fost finalizată și pregătită în vederea recepției o complexă linie tehnologică automată pentru prelucrarea corpurilor pompelor de autovehicule grele. Ca și alte utilaje cu caracteristici și performanțe de excepție, executate pentru parteneri externi, această nouă linie specializată, prevăzută cu 38 de posturi desfășurate pe o suprafață utilă de lucru de 192 mp, atestă pregnant capacitatea colectivului de a-și adapta operativ producția la cerințele beneficiarilor, în concordanță cu exigențele și tendințele progresului tehnic. Datele referitoare la dinamica și structura exportului, furnizate de economistul Mihalache Costache, șeful compartimentului de planificare, relevă că „marca fabricii" este tot mai mult apreciată pe piața internațională. Valoarea producției contractate pînă în prezent depășește cu peste 50 la sută prevederile planului, fiind de două ori mai mare față de 1988. Majoritatea opțiunilor partenerilor externi converg spre mașinile agregat și liniile de transfer, produse ce încorporează un volum sporit de inteligență tehnică și care atestă prestigiul cîștigat pe piața internațională de întreprinderea bucureșteană. **(Silviu IONAȘCU).**

În fabricație, echipamente complexe, competitive

Sub conducerea organelor și organizațiilor de partid, oamenii muncii de la *Întreprinderea „Electromagnetica"*, răspunzînd cu însuflețire mobilizatoarelor îndemnuri adresate de tovarășul Nicolae Ceaușescu, își concentrează forțele pentru realizarea ritmică, încă din primele zile ale lunii ianuarie, importantelor sarcini economice ce le revin în acest al patrulea an al cincinalului. Ca rezultat al eforturilor depuse pînă acum, au fost deja finalizate și se găsesc pe rampele de expediție loturi de produse de mare complexitate și competitivitate, între care 30 de concentratoare de linii pentru rețele de telecomunicații și un set de 10 pupitre de comandă pentru locomotive diesel electrice de 1 300 CP realizate la Întreprinderea „23 August" și destinate exportului. De asemenea, în stadii avansate de execuție se află pe flux dulapuri de comandă, relee și sisteme electronice de curenți purtători, echipamente de automatizare pentru transporturi etc.

Ca o trăsătură dominantă a activității productive din 1989, se impune atenției faptul că pe seama dinamizării mai puternice a acțiunilor de modernizare, se va accentua trecerea de la profilul electromecanic la cel electronic al fabricației. Și din acest punct de vedere, au fost obținute pînă la această dată semnificative rezultate — ne-a precizat ing. Emil Sion, director tehnic. Spre exemplificare, am reținut elaborarea prin intermediul tehnicii de calcul a primelor cablaje imprimate, dublu placate pentru centralele telefonice automate electronice terminale. Este vorba de asimilarea unei tehnologii de vîrf pe plan mondial, ce asigură concentrarea maximă a traseelor pe unitatea de suprafață, reducerea consumurilor specifice și valorificarea superioară a materiilor prime și materialelor, inclusiv a metalelor rare, operativitate în execuție și atingerea unor ridicați parametri funcționali în exploatare. **(O. B.).**

Aspect din secția de echipare electrică de la Întreprinderea Automatica

Modernizarea — la baza unor substanțiale sporuri de producție

Puternic mobilizați de însuflețitoarele îndemnuri adresate de secretarul general al partidului, întregului nostru popor, oamenii muncii de la *Întreprinderea de țevi „Republica"* acționează energic pentru a realiza producții cît mai mari în 1989. În acest sens, încă din primele zile ale lunii ianuarie au fost terminate lucrările prevăzute pentru a doua etapă de modernizare a laminorului de 3 țoli, care asigură semifabricate necesare secției trăgătorie. La mai puțin de un an de la integrarea în fluxul tehnologic a acestui laminor reductor cu pat de răcire și reorganizarea ajustajului, iată, s-a trecut la montarea altor utilaje de concepție nouă, fabricate în țară, de această dată în zona laminorului împingător în vederea creșterii și mai substanțiale a randamentului și preciziei de prelucrare a țaglelor. După cum ne-a informat inginerul Ștefan Cristescu, de la Centrul de cercetare și proiectare al centralei de resort, au fost luate măsuri deosebite pentru scurtarea duratei de execuție a lucrărilor de modernizare, de la patru, la numai două luni. Printre altele, au fost achiziționate și verificate utilajele și echipamentele necesare, respectiv presa de perforat, cuptorul cu vatră prăsitoare pentru încălzirea „paharelor", laminorul expanzitor și sistemul principal de acționare electrică alimentat de o sursă de curent continuu, într-o nouă variantă — cu tiristoare. Totodată, muncitorii din secția de producție participă, alături de constructori și muncitorii din sectorul mecano-energetic al întreprinderii, la finalizarea în timpul cel mai scurt a lucrărilor la acest laminor. În devans cu 60 de zile a început montajul aparatajului electric. La fiecare loc de muncă, timpul este folosit la maximum, de finalizarea investiției depinzînd sporirea capacității de producție a laminorului cu 6 000 tone semifabricate pe an. **(S. I.)**

Noul trimestru şcolar sub semnul noii calităţi în munca de educaţie comunistă, patriotică a tineretului

Interlocutor: conf. dr. **IOAN JINGA**, inspector general al Inspectoratului şcolar al Capitalei

— Pentru elevii unităţilor bucureştene de învăţământ, ca şi pentru dascălii lor, peste două zile începe o nouă etapă a activităţii didactice. Vă rog ca, referindu-vă succint la rezultatele obţinute în primul trimestru de muncă şi învăţătură să precizaţi principalele obiective ale actualei perioade şcolare.

— Perioada ce a trecut de la începerea anului şcolar atestă, prin rezultatele bune şi foarte bune obţinute în multe unităţi ale învăţământului preuniversitar bucureştean, preocuparea tot mai statornică a celor aflaţi la catedră pentru continua perfecţionare a procesului instructiv-educativ în ansamblul său, pentru implicarea tot mai pronunţată a învăţământului în aspectele concrete ale producţiei şi cercetării ştiinţifice, în vederea pregătirii cît mai temeinice a tinerei generaţii pentru muncă şi viaţă.

Noul trimestru şcolar care începe luni, 9 ianuarie, debutează sub semnul angajant al exigenţelor sporite pe care magistrala Expunere a secretarului general al partidului, tovarăşul Nicolae Ceauşescu, la înaltul forum democratic din noiembrie 1988 le-a aşezat şi în faţa învăţământului de toate gradele, pentru creşterea calitativă a întregii activităţi de educaţie şi instrucţie a elevilor. Şedinţele de analiză a situaţiei la învăţătură, ce vor avea loc în perioada imediat următoare începerii cursurilor cu activul din şcoli, pornind de la exigenta evaluare a muncii depuse în trimestrul anterior, vor stabili măsuri eficiente pentru ca, prin eforturile comune ale şcolii, familiei, organizaţiilor de copii şi tineret, ale conducerilor de întreprinderi să se înregistreze notabile creşteri calitative atît în planul cunoştinţelor ştiinţifice la disciplinele fundamentale, cît şi în cel tehnologico-practic, al formării unor temeinice deprinderi de muncă. Pe primul plan trebuie să se situeze efortul tuturor colectivelor de catedră — după cum s-a evidenţiat şi cu prilejul consfătuirilor cadrelor didactice ce au avut loc în ultima parte a vacanţei de iarnă — de a cultiva şi valorifica creator capacităţile intelectuale şi morale ale elevilor, de a ridica la un nivel superior aptitudinile profesionale ale viitorilor muncitori calificaţi, de a îmbunătăţi continuu activitatea de educare patriotică, revoluţionară, prin muncă şi pentru muncă a tineretului şcolar. Desigur, realizarea acestor obiective impune responsabilităţi sporite personalului didactic. Presupune, în primul rînd, utilizarea unor tehnici şi tehnologii didactice moderne, atît în plan psihopedagogic — pentru cunoaşterea disponibilităţilor reale ale elevilor —, cît şi în domeniul transmiterii noilor cunoştinţe. Am aici în vedere predarea diferenţiată, precum şi extinderea metodelor activ-participative în comunicarea noilor cunoştinţe astfel încît lecţia să fie însuşită, în cea mai mare parte, încă din clasă. Este necesar, cu alte cuvinte, un plus de stăruinţă şi efort, de pasiune şi tact pedagogic din partea tuturor cadrelor didactice pentru a-i învăţa pe elevi cum trebuie să înveţe, pentru a le stimula capacitatea creatoare, gîndirea, pentru a determina la aceştia o atitudine activă în procesul de asimilare a cunoştinţelor noi transmise. Întrucît controalele efectuate au înregistrat decalaje între unele unităţi de învăţămînt în ceea ce priveşte situaţia la învăţătură — care nu reflectă nici pe departe potenţialul uman şi material de care dispune şcoala bucureşteană —, acte de indisciplină şi superficialitate în pregătirea lecţiilor, absenţe nemotivate de la cursuri şi alte abateri de la disciplina şcolară, se cer depuse eforturi mult mai mari ca pînă acum, atît în privinţa ridicării calificării profesionale a educatorilor, cît şi în domeniul instaurării unui climat exigent şi responsabil de muncă, de aplicare fermă a regulamentului şcolar. În acest trimestru — hotărîtor în privinţa rezultatelor la învăţătură — se impune ca toate cadrele didactice să dea dovadă de consecvenţă în ceea ce priveşte ritmicitatea parcurgerii programelor şi în evaluarea cunoştinţelor elevilor, să insiste pe tratarea diferenţiată a acestora şi pe organizarea unor programe de pregătire suplimentară a elevilor cu lacune în cunoştinţe, în vederea diminuării mediocrităţii. După cum este necesară elaborarea de programe speciale pentru pregătirea elevilor promovaţi în fazele superioare ale concursurilor pe discipline de învăţămînt.

— Ce consemnează agenda noului trimestru şcolar în privinţa ridicării pe un plan superior a instruirii practice a elevilor?

— O atenţie deosebită se va acorda în această etapă şcolară integrării cît mai profunde a învăţămîntului cu practica productivă. Accentul va fi pus, în special, pe laturile formativ-educative ale orelor de tehnologia meseriei, în laboratoarele de profil şi, desigur, pe modul în care se desfăşoară practica în atelierele-şcoală şi în unităţile economice unde controalele efectuate în trimestrul anterior au consemnat menţinerea unor deficienţe legate de nerespectarea programelor de practică, efectuarea unor lucrări cu un grad redus de complexitate, formalism în însuşirea corespunzătoare a meseriei. Desigur, la lichidarea acestor neajunsuri sînt chemate să-şi aducă o permanentă contribuţie, sub conducerea organizaţiilor de partid, organizaţiile de tineret, conducerile de întreprinderi, în scopul optimizării activităţii de instruire practică a elevilor. Conducerile şcolilor şi ale întreprinderilor — beneficiarele forţei de muncă ce se pregăteşte acum în unităţile noastre de învăţămînt — au obligaţia de a conlucra permanent pentru eliminarea aspectelor la care ne-am referit, precum şi soluţionarea altora, cum sînt: asigurarea locurilor de muncă pentru fiecare elev; selecţionarea şi pregătirea atentă a maiştrilor care îndrumă practica în producţie; deprinderea elevilor cu aspectele organizării ştiinţifice a producţiei şi a muncii şi cu noul mecanism economico-financiar; antrenarea în activitatea cercurilor de cercetare ştiinţifică etc. Pe agenda actualului trimestru se află şi intensificarea muncii de orientare şcolară şi profesională. Acţiunile ce se vor organiza în fiecare unitate de învăţămînt trebuie să se desfăşoare astfel încît actul opţiunii să aibă o eficienţă cît mai mare atît pentru elevi, cît şi pentru economia Capitalei.

Acestea sînt doar cîteva dintre priorităţile actualului trimestru care —, în contextul concentrării tuturor factorilor educaţionali asupra perfecţionării educaţiei comuniste, patriotice a tinerilor, pregătirii lor temeinice prin muncă, pentru muncă şi viaţă — trebuie să constituie obiectivele unei ferme angajări a întregului personal didactic din şcolile bucureştene pentru creşterea eficienţei şi calităţii procesului de învăţămînt, a caracterului său formativ-educativ.

Aurel GHIMPU

EVENIMENT CULTURAL

Salonul municipal de pictură, sculptură, grafică şi artă decorativă

Intrat în tradiţia vieţii noastre spirituale ca o manifestare ce relevă profundele semnificaţii ale investigării realităţilor socialiste de către artişti din toate generaţiile, „Salonul municipal de pictură, sculptură, grafică şi artă decorativă", deschis de curînd în sălile Muzeului de artă al Republicii, reprezintă, într-o amplă diversitate tematică şi de stiluri, o elocventă sinteză a activităţii creatoare a plasticienilor din Capitală desfăşurată în decurs de un an.

Încărcate de profunde emoţii, de sensurile spirituale ale contemporaneităţii, compoziţiile monumentale, de mari proporţii, semnate de C. Vasilescu, Ion Biţan, Sabin Bălaşa, Ion Stendl, Dan Rotariu, Eugen Popa, Geta Mermeze, Ion Popa Negreşteanu, Eugen Palade, atestă ce bogat izvor de inspiraţie îl constituie istoria patriei, deopotrivă marile transformări economico-sociale ale României de azi. Alături de asemenea tablouri, aflăm în expoziţie numeroase portrete, peisaje, flori, naturi statice, experimente cromatice, toate mărturisind căutările creatoare ale unor pictori ca Ion Popescu-Negreni, Vasile Grigore, Iacob Lazăr, Ion Pacea, Sorin Dumitrescu, Paula Ribariu, Dan Cristian, Augustin Costinescu, Andrei Romoceanu, St. Pelmuş, C. Blendea, Paul Gherasim, P. Achiţenie, Horia Bernea, Corneliu Ionescu, Spiru Vergulescu, Vasile Parizescu ş.a. Originalitatea unor asemenea artişti rezidă din abordarea picturii ca mijloc specific de cunoaştere a realităţii, de investigare a universului muncii creatoare, a personalităţii umane.

Sculptura, în care dominante sînt portretele, relevă, într-o mare diversitate de tendinţe şi modalităţi de expresie, aceeaşi preocupare a autorilor de a sonda în profunzime psihologia umană. Aşa cum arătam, numărul mare al portretelor semnate de Horia Vlămînd (cu un remarcabil Eminescu), Ion Irimescu, Ion Dumitriu, A. Vereş, M. Pascu, Eugen Postolache, Florica Ion, M. Coşan, Al. Deacu, Vasile Gorduz, Ilica Veturia pun pe prim plan intensitatea expresiei. Mai slab reprezentată este, în schimb, grafica — în care prezenţa lucrărilor aparţinînd lui C. Baciu, Constantin Popescu, Sorin Tuţoiu, Marilena Sinc Preda, Nistor Coita, Rodica Xenia Constantin, Eva Cerbu, sau afişele lui N. Corneliu şi V. Giodic, se înscriu ca certe reuşite în aceste genuri.

În mod strălucitor, am putea spune, sînt reprezentate tapiseria şi obiectele din sticlă şi ceramică. Sînt evidente intenţiile creatorilor de a conferi caracter funcţional lucrărilor de artă decorativă. Totodată, artişti ca Leontina Măilăţescu, Mariana Ciubotaru, Mimi Racea, Mihaela Nica, Ileana Balotă, Stela Gănescu (tapiserie), Constanţa Gogeanu, Lucian Butucariu, Danila Eruşevski, Ovidiu Buba, Valentina Stratu (sticlă), Costel Badea, Ion Berendea, Lucia Maftei, Eugenia Manea Pasima (ceramică) sînt preocupaţi de căutări de ordin estetic, de ritm, de forme inedite, realizînd compoziţii surprinzătoare prin originalitatea lor.

În ansamblu, actuala ediţie a „Salonului municipal de pictură, sculptură, grafică şi artă decorativă" — întîiul eveniment cultural al acestui an — constituie o simbioză fericită a genurilor plastice şi a viziunilor artistice, consemnînd un rodnic bilanţ de creaţie, în care domină imagini sugestive ale realităţii, se împletesc armonios tradiţia şi modernitatea, se afirmă spiritul novator.

MIRCEA DEAC

Mărturii milenare ale geniului creator al poporului român

Înfiinţat din iniţiativa tovarăşei academician doctor inginer Elena Ceauşescu, membru al Comitetului Politic Executiv al C.C. al P.C.R., prim viceprim-ministru al Guvernului Republicii Socialiste România, preşedintele Consiliului Naţional al Ştiinţei şi Învăţămîntului, ca expresie a grijii deosebite a partidului şi statului faţă de valorile de patrimoniu ale civilizaţiei noastre materiale şi spirituale, Muzeul Ceramicii şi Sticlei a intrat în circuitul public, în urmă cu peste trei ani, după minuţioase restaurări ale palatului din calea Victoriei nr. 107, construit între anii 1833 şi 1835. Despre arta meşterilor restauratori, despre preocuparea edililor Capitalei de a conserva inestimabilul tezaur artistic al Cetăţii s-ar putea scrie pagini întregi. Arta de a face arta să dureze a devenit un program cultural de anvergură şi de permanenţă, fapt confirmat şi prin existenţa acestui muzeu, veritabil focar al educaţiei patriotice, etice şi estetice, integrat în vastul sistem educaţional, în procesul de dezvoltare a conştiinţei socialiste a maselor, al lărgirii orizontului lor de gîndire şi simţire.

Prin cele peste 2 000 de exponate, Muzeul Ceramicii şi Sticlei ilustrează faptul că sîntem moştenitorii uneia dintre cele mai vechi şi mai originale civilizaţii, care situează neamul nostru între popoarele cu un aport deosebit la evoluţia umanităţii. Obiecte datînd din urmă cu peste şase milenii dovedesc că oamenii care au locuit meleagurile străbune au înfruntat vitregiile naturii şi vrăjmăşiile istoriei cu nestrămutată încredere în triumful libertăţii şi dreptăţii, al binelui, adevărului şi frumosului. Tematica artei autohtone, sublinia Eugenia Antonescu, şefă de secţie la Muzeul de Artă al Republicii, permite urmărirea unor procese desfăşurate pe fundul multimilenarei continuităţi a trunchiului etnic, într-o permanentă îmbinare a tradiţiei creatoare cu spiritul novator, într-un perpetuu dialog, de influenţă şi interferenţă, între arta populară şi cea cultă. Exponatele confirmă, încă din perioada neolitică amplul dialog de-o parte şi de alta a Carpaţilor, strînsa legătură dintre toate ţinuturile străbune, dezvoltînd profiluri economice şi culturale unice. Dimensiunile străvechii şi rafinatei civilizaţii autohtone sînt redate

Însemnări la Muzeul Ceramicii şi Sticlei

prin veritabile capodopere, cum ar fi „Hora" cucuteană, simbol în lut al unui străvechi dans intrat în patrimoniul de aur al poporului român, prin „Sanctuarul cu figurine" de la Gheläeşti-Neamţ sau prin „Căpriorul" de la Răcătău-Bacău, cărora li se adaugă figuri antropomorfe sau zoomorfe din Cîmpia Munteană sau vase de provizii avînd fine decoruri pictate. Suita este completată de creaţiile din epoca bronzului, din mileniul II î.e.n., perioada etnogenezei traco-getice şi a civilizaţiei ei unitare de mai tîrziu. Întreaga zestre dacică este implicată în geneza poporului român. Acest proces este foarte bine surprins în registrul ceramic. Apariţia statelor feudale româneşti este strîns legată de afirmarea poporului nostru în această parte a Europei medievale, fapt ce, pe plan artistic, îşi găseşte expresia nemijlocită în ceramică, împunîndu-se specificul nord-dunărean al acesteia. Piesele expuse configurează o fascinantă hartă a continuităţii şi unităţii indestructibile a neamului nostru de-a lungul secolelor.

Aceste tradiţii fecunde sînt preluate şi aduse la o nouă strălucire de creatorii zilelor noastre, în cadrul larg stimulativ al Festivalului Naţional „Cîntarea României", cînd mii de creatori populari din vetre artistice precum Horezu, Oboga, Petreşti, Marginea, Corund, Vlădeşti, Rădăuţi şi atîtea altele dau expresie originală năzuinţei lor de a înfrumuseţa viaţa semenilor, dăinuind sub zodia frumosului.

La rîndul său, sticlăria descoperită pe teritoriul de la Carpaţi, Dunăre şi Marea Neagră datează din mileniul II î.e.n. Continuitatea elementului băştinaş în creaţia de acest gen este ilustrată în muzeu prin produsele a numeroase glăjării de pe tot cuprinsul provinciilor româneşti. O dată cu înfiinţarea întreprinderilor industriale, producţia de sticlă şi de porţelan cunoaşte în veacul trecut şi în secolul prezent o dezvoltare ascendentă. Îndeosebi în ultimele două decenii, marcate de fluxul impetuos al modernizării structurilor şi tehnologiilor industriale, producţia de ceramică, sticlă şi porţelan capătă semnificaţii şi dimensiuni definitorii pentru ritmurile, amploarea şi implicaţiile evoluţiei noastre materiale şi spirituale pe treptele civilizaţiei. Centrele puternic dezvoltate în epoca noastră, la Cluj-Napoca, Alba Iulia, Dorohoi, Curtea de Argeş, Mediaş, Turda, Avrig, Poiana Cîmpulung, Tomeşti, Buzău, Tg. Jiu, Pădurea Neagră, Bistriţa, Sighişoara, Baia Mare etc., preluînd o tradiţie multimilenară, sînt reprezentate în muzeu prin produse de o fascinantă expresivitate.

Şase milenii de artă, două mii de obiecte (sau subiecte) estetice, tot atîtea prilejuri de popas în sălile muzeului, argumente ale integrării geniului creator al poporului român în contextul valorilor zămislite de popoarele din toate orizonturile istoriei.

Ion BUTNARU

EMINESCIANĂ. În ciclul „Educaţie şi cultură", Biblioteca „M. Eminescu" organizează, în 12 ianuarie, ora 14,30, la Întreprinderea de mase plastice, simpozionul „Eminescu — contemporanul nostru", manifestare ce are ca punct de plecare recentul volum al istoricului literar Gheorghe Bulgăr. Va urma un recital din creaţia eminesciană susţinut de actori ai Teatrului „Giuleşti". În suita „Universul artelor", la Secţia de artă a Muzeului municipal de istorie şi artă va avea loc, în aceeaşi zi, ora 16,30, o evocare a operei eminesciene prin prisma oglindirii în artele plastice. Elevi ai Liceului de artă „George Enescu" vor interpreta pagini inspirate din creaţia celui mai mare poet român.

BIBLIOTECA MUNICIPALĂ „MIHAIL SADOVEANU" (str. Nikos Beloiannis nr 4) găzduieşte, marţi, ora 18, dezbaterea cu tema „Arhitectura românească. Tipologii, creaţii, creatori".

CONCERT SIMFONIC. Orchestra simfonică a Radioteleviziunii Române va susţine, joi, ora 18, în studioul din str. Nuferilor nr. 62, un concert dirijat de Cem Mansur (Turcia). Programul include suita „Prin Munţii Apuseni" de Martian Negrea, „Concertul nr. 5 pentru pian şi orchestră" de Beethoven (solist: Viniciu Moroianu) şi „Simfonia I" de Mahler.

APARIŢII EDITORIALE. În Editura Ştiinţifică şi Enciclopedică a văzut lumina tiparului volumul II (partea a II-a, noiembrie 1933 — septembrie 1940) din contribuţia documentar-istorică „România după Marea Unire" de Mircea Musat şi Ion Ardeleanu. În Editura Minerva a apărut primul volum din „Scrieri" de Ilarie Chendi, precum şi romanul „La Medeleni" de Ionel Teodoreanu. La „Cartea Românească", semnalăm culegerile de eseuri „Trepte" de Silvian Iosifescu, „Scriere şi oralitate" de Andrei Cornea, selecţia de versuri „Călătorie neterminată" de Anghel Dumbrăveanu. La Editura Militară menţionăm romanul „Cu orice preţ" de Nicolae Frînculescu.

B. ICAN

Reporteri în cotidian

● **LA ÎNCEPUT DE AN A NINS CU BUCURIA COPIILOR.** *Vacanța i-a întîlnit în tabere, pe drumuri de munte — iar noi la Predeal, la Clăbucet Plecare, unde zăpada de peste an ădăstă bogat, așteptînd-o pe cea viitoare. Ion Mușat, șeful cabanei, este în profesie de mai bine de 15 ani. Om al muntelui, cu stagiu, pe rînd, la Piatra Mare, Gîrbova și din toamna trecută, aici, la Clăbucet Plecare, este întotdeauna o gazdă ospitalieră. De revelion a avut cu oaspeți studenți de la Petroșani, Tîrgu Mureș și A.S.E. București, vreo 40 la număr. Acum, în prima săptămînă a noului an, elevi de la Școala 117 și un grup de la A.S.A. Brașov condus de antrenorul de schi alpin Gheorghe Bălan, deținător a opt titluri de campion național și participant la numeroase competiții internaționale. Se mai întîmplă, pe aici, și lucruri inedite, cum a fost în 22 decembrie cînd pe pîrtia „sub teleferic" un urs a tăiat drumul schiorilor. Primul care l-a văzut i-a strigat : „pîrtie", dar ursul nici să se sperie și-a continuat liniștit traversarea acesteia. Din 4 ianuarie a venit și un grup al școlii de schi organizat de I.T.H.R.B. Frumoase zile de vacanță, dar trec repede, ca o ninsoare...* ● *CÎTE SE MAI ÎNTÎMPLĂ PRIN TRENURI, spre mare sau munte, în zilele de sfîrșit și început de an aveam să notăm însoțindu-l pe revizorul Aurel Duma, din cadrul diviziei comerciale a Regionalei de Căi Ferate București „În 825, spre Constanța, la 28 decembrie, nu puține erau grupurile de elevi și studenți, plecați pentru cîteva zile să vadă marea la ceas de iarnă. Dar și oameni extrem de grăbiți, și cu... trac, ce încearcă să joace roluri pe care le știu cu stîngăcie. N.D. caută să se strecoare pe lîngă noi cu discreție sub motivul că-și caută soția, chipurile urcată într-un alt vagon, și la care sînt și biletele. Numai că și pentru pedagog — căci asta este (domiciliat în Constanța, str. Docherilor nr. 38) mincinuna își reconfirmă scurtimea picioarelor. Un abonament gratuit pentru deplasarea de la locul de muncă la locuință deține I.V. din Slobozia Veche, dar acum îl folosește ca să se plimbe „Pleca trenul, și n-am mai... prins biletul" — se scuză E.E., lucrător la C.A.P. Poiana, județul Ialomița. Dar iată și întemeiate reprosuri de călător la vagonul-bar unde șeful unității, Lucian Preda, e darnic cu vorba lipsită de elementarul bun simț și scump la produsele pe care le vinde peste prețul legal și... neafișat, pretinzînd cîte 4 lei pentru pahare de plastic pe care uită să le și dea. Și la vagonul-restaurant al rapidului 45 surprizele au „loc rezervat". Tudor Marin, șef de vagon, oferind la micul dejun... cîrnați sau șuncă prăjită cu garnituri de mazăre și creveți, despre o cană de ceai nici că fiind vorba. De ale începutului de an, întîmplări...*

Mihai BĂRBULESCU

Prestații la dispoziția dv.

● **CEASURI ELECTRONICE.** În afara unităților sale din incinta marilor magazine Unirea și Bucur-Obor, specializate în repararea ceasurilor electronice, cooperativa „Radioprogres" a înființat încă un asemenea centru în cadrul magazinului din Piața Sudului.

● **XEROX.** La parterul blocului D-23 din șos. Mihai Bravu nr. 130 funcționează o nouă unitate a cooperativei „Tehnomecanica". Aici se primesc comenzi pentru multiplicări xerox.

● **CAPITONĂRI DE UȘI.** Cîteva dintre unitățile cooperativei „Mobilă și tapițerie" și-au înscris în nomenclatorul de servicii o activitate frecvent solicitată — capitonarea de uși. Iată adresele lor : bd. Dimitrov nr. 130, calea Moșilor nr. 302, bd. Iosip Broz Tito nr. 8, str. Dristor 13-C, șos. Colentina nr. 72, calea Giulești nr. 64, aleea Străduinței nr. 8, str. Buzoieni nr. 49.

● **REPARAȚII DE BIJUTERII.** În întîmpinarea solicitanților, una dintre unitățile cooperativei „Artă și precizie", cu profil de reparații ceasuri și optică medicală, primește în prezent comenzi și pentru reparații de bijuterii. Adresa ei : bd. Dimitrov nr. 95.

● **TINICHIGERIE.** Sub firma cooperativei „Tehnometalica" funcționează în str. 7 Noiembrie nr. 35 și o unitate care oferă prestații pentru posesorii auto. Ea execută reparații de motoare în doi timpi, vulcanizări și lucrări de tinichigerie.

INFORMAȚIA publicitate

Schimburi de locuințe

PATRU camere, decomandate, Popa Nicolae, sector 2, cu două camere sector 1 sau 6. Tel. 34.94.28. (161)

DOUĂ camere, semidecomandate, sau decomandate, Brăila, cu similar, București. 20.62.01. (9225)

Închirieri

PRIMESC în gazdă una — două încadrate. Tel. 23.96.02 ; 86.22.77.

STUDENTE căutăm urgent garsonieră sau apartament. Tel. 43.68.13. (381)

ÎNCHIRIEZ cameră la doi băieți, încadrați. București-Noi. Tel. 68.81.37. (219)

TÎNĂR încadrat dorește locuință, chiar și condiții modeste. Tel. 62.26.55. (358)

ÎNCHIRIEZ cameră mobilată — Titulescu, acces telefon, baie, bucătărie. Tel. 58.36.97.

ULTRACENTRAL cameră mobilată, acces baie, bucătărie, telefon, intrare separată. 50.61.86. (371)

STUDENT caut garsonieră (apartament) mobilat, zona Teiul Doamnei. Tel. 22.44.95.

ÎNCHIRIEZ cameră la studentă, condiții bloc, Gara de Nord. Tel. 50.91.06. (9452)

STUDENT caut garsonieră, apartament. Tel 55.12.80. (9182)

OFER cameră nemobilată, chiria anticipat un an. Tel. 59.10.62.

TÎNĂR încadrat caut garsonieră mobilată, zona Balta Albă, Chirie lunar. Tel. 39.44.59. după ora 17. (1484)

FAMILIE medici caută garsonieră sau apartament (semi) mobilat, zonă apropiere metrou, chirie anticipat. Tel. 30.92.81. (3023)

TINERI căsătoriți căutăm garsonieră Drumul Taberei Gara de Nord, Crîngași. Tel. 86.45.74. (3436)

TINERI căsătoriți căutăm garsonieră mobilată, telefon, chiria lunar. Tel. 76.25.36.

OFERIM cameră mobilată la două eleve (încadrate) condiții bloc. 78.23.39. (100)

FAMILIE studenți, dorim garsonieră (apartament) mobilată, central Bd. 1 Mai, Dorobanți, Aviatorilor, Crîngași. Tel. 74.20.70

Vînzări

VÎND Skoda 120, motor R K ; cumpăr video. 78.16.58. (9652)

DACIA 1300. Tel. 10.41.93. (337)

DACIA 1300, roșie, fabricație 1978 ; Cromatic nou. 77.39.72, 45.61.18., după ora 16.

VÎND urgent, convenabil două camere, confort 2, Berceni, metrou. 84.84.72. (9646)

VÎND urgent, convenabil, garsonieră, confort I, Piața Rahova. Tel. 23.73.49. (9379)

VÎND apartament 3 camere Macaralei — achitat boxe Unitra 90 W. 41.22.51. (9388)

VÎND apartament două camere, parter, zona Foișor ; garsonieră etaj I, zonă capăt gaze, sobă, zona Piața 1 Mai. Domenii, Televiziune. Tel. 22.11.32.

ELEMENTE stup multietajat, familii albine. Tel. 17.10.15, după ora 16. (229)

VÎND Vatra Luminoasă ; dormitor, șifonier, mobilă bucătărie. Tel. 53.72.09. (5103)

VÎND căciulă, guler polar, mașină cusut Ileana, cizme, haine damă. Tel. 58.36.97. (9890)

VÎND cățel Cocker spaniel, saltea electrică, mașină lipit plastic, pielicele iepure negru neargăsite, palton stofă talle 56. Tel. 71.88.43. (9326)

VÎND dormitor Solca, corpuri bibliotecă, șifonier, studio, masă stejar șifonier, 6 scaune tapițate, mochetă, tapet, hotă, aragaz 4 ochiuri, plită electrică 4 ochiuri Siemens. Tel. 84.11.58.

VIDEORECORDER Orion sigilat, programabil, casete (ne) înregistrate, boxe Unitra 90 W. 27.19.84. (2829)

VÎND (cedez contract) garsonieră confort I metrou Titan. Tel. 39.78.29. (9325)

PREDAU contract apartament două camere, decomandate, Colentina Pod. 44.98.61. — 66.11.19. (207)

CONGELATOR, frigider 180 l. Cumpăr ventilator. Tel. 22.59.62.

VÎND magnetofon Maiak, stare excepțională. Tel. 43.97.32.

VIDEORECORDER Aiwa performanțe, nou, sigilat, videocasete sigilate, TDK. T. 120. 59.66.20. (4641)

Cumpărări

CUMPĂR apartament două-3 camere, gaze, sobă, zona Piața 1 Mai. Domenii, Televiziune. Tel. 22.11.32.

Legitimații declarate nule prin pierdere

pe numele : Stan Fănică, Gheorghe Vasile, Tache Ștefan, Pavel Florica, Georgescu Gabriela, Manea Dumitru, Casapu Rada, Lazăr Mariana, Năstăsescu Gheorghe, Cimpoieriu Pavel, Ioniță Maria, Săvăstru Marin, Andrei Aurelia, Mirea Marin, Ciobanu Ion, Căpățînă Aurora, Cristescu Livia, Iacoveanu Elena, Gaian Gheorghe, Griscencu Anca, Căruntul Georgeta, Pascu Liviu, Ilie Ruxandra, Alexa Neculai, Ilie D. Ion, Sora Florina, Tutungiu Gheorghe, Grădinariu Irina Vatamaniuc Adrian, Gurăndeanu Dumitru, Stuparu Viorica Marieta, Borș Antoaneta, Gioancă Valeria, Pîrvu Ion, Mangiru Mihalache, Vlădoiu Elvira, Stărică Dumitru, Picere de Fier Elena, Calafantea Georgiana, Crăciun Mihuț, Lazăr Maria, Ahtaman Ivan, Ștefan Ionel, Burcea Marin, Chitoiu Elena, Olteanu Petre, Constantin Constanta, Constantin Nicolae, Amza Anca, Chiriță Niculae, Fulgano Marin, Purice Georgică, Cojocaru Elena, Ahrisculesei Valerică, Drăghici Teodora, Miu Valerica, Gheorghe Tudor Ion, Ciocănoiu George, Rădulescu Constanța, Almajan Dumitru, Lungu Constantin, Vintilă Sorin, Sitaru Alexandru, Chira Constantin, Voicu Mariana, Prodan Valeriu, Ioniță Alexandru, Dobre Elena, Gheorghe Livia, Bezerghianu Mircea, Dumitru Marian, Nițu Lenuța, Lazăr Maria, Ene Ioana, Alionte Corina, Jipa Elena Luminița, Ioniță Păuna, Tănase Venera, Strâmbu Eva, Văsii Ionel, Găman Daniel, Popa George Cătălin, Mara Floarea, Alexandru Mihaela, Vasile Vicențiu, Radu Ionel, Șerban Bonaventure, Gheorghe Ioana, Dimancea Luigi, Fabri Georgeta, Damian Constantina, Bătrînu Ion, Popescu Boian Dumitru, Gheorghe Georgeta, Stoican Ion, Constantin Apostol, Preda Aurica, Stîngă I. Marian, Oprea Gheorghe, Mircea Costel, Vlad Gheorghe, Petrescu Maria, Dinu Ioan, Ursu Toader, Jeantea Jenel, Negru Veronica, Vasilache Tiberiu, Goia Ana, Taradaliuc Adrian, Chircan Nicolae, Lebădă Cristina, Rădulescu Niculina, Alexandru Nicolae, Dobre Ecaterina, Dumitrescu Diamanta, Halău Marin, Duțu Roxana, Mihai Vasilică, Minea Georgeta, Mihalache Marin, Stoian Maria, Banu Iosif, Marin Florian, Măgheaușan Ioan, Sandu Ionel, Bărolu Georgeta, Toader Marian Stoica Nicolae, Aionese Constantin, Stănculescu Dorin, Cosma Anton Lucian Dănuț, Dobre Tudor, Gherasim Maria, Tudosie Nicolae, Anghel Jian, Mănescu Constantin, Niculae Mariana, Chiriță Dan, Iorga Valeriu, Nemeș Georgeta, Iorga Georgeta, Tudor Petre, Foca Aurel, Țiteică Gheorghe, Zăvoianu Gheorghe, Toma Aurel, Zarioiu Nicu, Csipkes Lenuța, Manoie Nistor, Constantin Viță, Viță Ioana, Barbu Filofteia, Negre Saveta, Mihaiache Niculina, Nușu Constantina, Ilarlean Doina, Gănescu Mihail-Dănuț, Belu Mircea, Afrăsine Victoria, Niculescu Niculina, Gheorghe Victoria, Stan Elena, Radu Claudia, Stoica Mihai, Pamfiloiu Ion, Roiban Gheorghe, Ștefan Gheorghe, Aniță Gheorghe, Datcu Ion, Mihart Mihail, Petrișor Alexandra, Sandu Mihai, Dinescu Florentina, Baboi Mihaela, Preda Florina, Tudorache Gherghina, Pîrjol Maria, Agafiței Ion, Boeru Ecaterina, Nutu Florina, Dinu Dumitru, Anton Valerica, Gheța Georgeta, Visloguzov Emil, Condescu Dorina, Stîngă Nicolae Trifu Ralița, Tanase Maria, Munteanu Alexandru, Ciolcă Ion, Negrota Ionel, Frighel Viorel, Turturică Ion, Iancu Ioana, Chiriacescu Ștefan, Tudusciuc Elena, Alexe Adrian, Stoica Gabriela, Busuioc Parascovia, Basalău Mariana, Gîrbea Eugenia, Gheorghiță Mioara, Răducanu Anișoara, Constantin Ilie, Vlăduț Victor, Ciocan Vasile, Botușan Dumitru, Gheorghe Gheorghe, Trifan Tiberiu, Dumitrescu Emil, Acsenia Cristian, Vasilescu Mariana Anca, Cojocaru Angela, Ghelesel Ionel, Moldoveanu Emil, Ilie Ion, Obretin Vasile, Iercoșan Anton, Pop Nicoleta, Cozmanciuc Marieta, Brăgaru Constantin, Afloroaei Gheorghe, Hagiu Mariana, Stroia Lucian.

Pierderi

PIERDUT contract închiriere eliberat de IMGB pe numele Andrei Dumitru. Îl declar nul.

PIERDUT act concesiune nr. 115, emis de Parohia Cringași pe numele Niculae Margareta. Îl declar nul. (174)

PIERDUT legitimație Policlinica Alexandru Sahia pe numele Cristea Dragoș. O declar nulă.

PIERDUT bonul cumpărare nr. 6873 pe numele Barbu Constantin. Îl declar nul. (328)

PIERDUT legitimație acces Policlinica M.I. pe numele Căpățînă Aurora. O declar nulă. (318)

PIERDUT legitimație student pe numele Băncilă Alina Felicia. O declar nulă. (9381)

PIERDUT legitimație și tichet transport pe numele Vișan Năstase. Le declar nule.

PIERDUT carnet student pe numele Roșianu Maria. Îl declar nul. (9371)

PIERDUT act concesiune loc veci 2175 cimitirul Militari I, pe numele Lungu Vastica. Îl declar nul. (9377)

PIERDUT diplomă calificare meseria lăcătuș pe numele Caval Florea. O declar nulă.

PIERDUT act vînzare-cumpărare imobil Pe numele Stoica Ionel. Îl declar nul.

PIERDUT repartiție în muncă pe numele Stach Cristian. O declar nulă. (9180)

PIERDUT certificat de calificare meseria tinichigiu auto pe numele de Trifu Sorin. Îl declar nul. (9138)

PIERDUT contract închiriere eliberat de ICRAL Berceni pe numele Enescu Marin. Îl declar nul. (9113)

PIERDUT legitimație elev pe numele Panaitiu Florin. O declar nulă.

PIERDUT cîine lup maro spicat cu negru, pată albă pe piept, răspunde la numele Țuculina. Dispărut în zona Ozana — Macaralei în 29 decembrie 1988. Aducătorului recompensă. Tel. 39.11.13.

ITB declară nulă fiind pierdută ștampila cu inscripția ITB.

ICS Cocor declară nulă fiind pierdută ștampila de casă cod. 36. (154)

ICL Alimentara 3 declară nulă fiind pierdută ștampila simbol 60. (184)

PIERDUT tichet butelie aragaz pe numele Rotarescu Maria. Îl declar nul. (399)

PIERDUT legitimație acces Banca Națională pe numele Savu Mariana. O declar nulă. (407)

PIERDUT contract închiriere emis de ICRAL Berceni pe numele Sburătură Mandache. Îl declar nul.

PIERDUT legitimații Policlinica Al. Sahia pe numele Maria Ștefan și Maria Florin. Le declar nule. (470)

PIERDUT contract închiriere emis de ICRAL Colentina pe numele Roșu Ioana. Îl declar nul. (596)

PIERDUT contract închiriere emis de ICRAL Berceni pe numele Tabacu Ion. Îl declar nul. (686)

PIERDUT fișă locativă pe numele Donauer Varvara emisă de ICRAL Vitan. O declar nulă. (648)

PIERDUT contract închiriere emis de ICRAL Giulești pe numele Osman Stana. Îl declar nul. (655)

PIERDUT contract închiriere eliberat de ICRAL Pajura pe numele Nicolau Silvia. Îl declar nul. (673)

PIERDUT contract închiriere emis de ICRAL Vitan pe numele Dumitru Marin. Îl declar nul. (672)

PIERDUT fișa și tichet butelie aragaz pe numele Barbu Viorel. Le declar nule. (676)

PIERDUT legitimație de intrare IRNE și abonament de transport IFA pe numele Mehedințeanu Luminița. Le declar nule.

PIERDUT permis intrare în Policlinica Alex. Sahia pe numele Nicola Diana. Îl declar nul. (681)

PIERDUT bon aragaz pe numele Gheorghe Victoria. Îl declar nul. (701)

PIERDUT contract închiriere eliberat de ICRAL ITB pe numele Morara Elena. Îl declar nul. (721)

PIERDUT autorizație macaragiu, legitimație serviciu, legitimație abonament ITA pe numele Ciobănescu Emil. Le declar nule.

PIERDUT legitimație control obștesc pe numele Pungă Niculaie. O declar nulă. (797)

PIERDUT legitimație Biblioteca M. Sadoveanu pe numele Tofan Toader. O declar nulă. (944)

PIERDUT contract închiriere eliberat de ICRAL Vitan pe numele Andrei Elena. Îl declar nul. (946)

PIERDUT legitimație control obștesc pe numele Trifan Tiberiu. O declar nulă. (970)

PIERDUT ecuson serviciu pe numele Ciocan Gheorghe. Îl declar nul. (1025)

PIERDUT chitanță vamală pe numele Petrescu Constantin. O declar nulă. (1016)

PIERDUT ecuson serviciu pe numele Grigorescu Cicerone. Îl declar nul. (1062)

PIERDUT mapă bleumarin cu acte pe numele Dincă Eugen. Bună recompensă. Tel. 83.76.40 ; 13.67.45. (4339)

PIERDUT carnet student pe numele Enciu Ana Luminița. Îl declar nul.

PIERDUT pe 23 decembrie pisicuță albă, coadă și urechile galbene zona str. Împăratul Traian — Răzoare. Foarte bună recompensă. Tel. 83.58.65

PIERDUT carnet student pe numele Nae Virginica Manuela. Îl declar nul. (4476)

PIERDUT act concesiune nr. 77/975 eliberat de Parohia Progresul pe numele Paraschivu Constantin. Îl declar nul. (519)

PIERDUT ștampilă Obiectiv nr. 14, Brigada 2 — Antrepriza Construcții Montaj nr. 8. Se declară nulă.

ICRA — București declară nul fiind pierdut, avizul de expediție nr. 715914. (804)

PIERDUT ștampila ITB nr. 22. O declar nulă. (523)

A.C.M. — Regionala C.F. București declară nul, fiind pierdut, sigiliul metalic cu nr. 1070. (6259)

SCHELA Foraj Chitila declară nule, fiind pierdute, foile de parcurs — 659068 și 659093.

PIERDUT certificat calificare pe numele Zurbalic R. Mariana seria B. nr. 234043, emis de Școala Generală nr. 6, Roșiori de Vede nr. 23, pe 1983. Îl declar nul. (992)

Diverse

GOSPODINĂ pricepută fac menaj numai la familie serioasă. Tel. 79.56.17. după orele 17. (9320)

CĂUTĂM femeie îngrijire copii bolnav. Tel. 10.84.08 după ora 15. (1284)

DORESC pensiune completă, eventual garsonieră, posed permis conducere. Tel. 10.53.72.

UJECOOP Sector agricol Ilfov, cu sediul în București, str. Serg. Nuțu Ion nr. 8—12, sector 5, încadrează în condițiile Legii nr. 12/1971, executori debite cu contract de muncă, pentru Municipiul București și comunele din Sectorul agricol Ilfov. Relații suplimentare la tel. 31.08.10. sau 31.69.90. int. 238.

TEATRUL Național București anunță organizarea unei selecții pentru bărbați (în vîrstă de 18—45 ani) pentru spectacolul „Moșteni-rea". Selecția va avea loc în ziua de 13 ianuarie 1989 ora 10, la sediul teatrului. Relații suplimentare la telefon 13.91.75, interior 166 sau 114.

LA MUZEUL „Grigore Antipa", duminică 8 ianuarie, ora 11, Nicolae Găldean, muzeograf principal, va prezenta conferința : Orașul, „mediu natural" al omului modern. Expunerea va fi însoțită de proiecții și urmată de filme documentare.

COOPERATIVA „Radioprogres" încadrează — urgent — conform Legii 12/1971, cu domiciliul stabil în București :
— primitor-distribuitor cu gestiune piese electronice ;
— șef depozit piese electronice ;
— paznici.
Relații la Biroul Pers. Inv. Ad-tiv., telefon : 13.27.94, între orele 8—12.

COOPERATIVA „Metalica" — str. Doamnei nr. 7, sector 3, București, încadrează cu domiciliul în municipiul București, strungari categoria 3—4, paznici și casier, în conformitate cu prevederile Legii nr. 12/1971. Informații suplimentare la telefon : 13.17.87, int. 1 — bir. personal-învățămînt-ad-tiv.

AUTOBAZA 5 Ferentari, cu sediul în str. N. D. Cocea nr. 27, sector 5, recrutează în vederea încadrării pentru policalificare în meseria de șofer categ. „c" și „e" următoarele categorii de personal : mecanic auto, electrician auto, tinichigiu auto.

Condiții :
— absolvent școală generală de 8—10 clase
— posesor al certificatului sau diplomei de calificare în meseria de bază
— domiciliul stabil în Mun. București
— vîrsta maximă 40 ani
— stagiul militar satisfăcut
— fără antecedente penale.

Relații la telefon : 86.43.39, int. 30, 86.43.90.

8 IANUARIE 1989
TRAGEREA EXTRAORDINARĂ
PRONOEXPRES
A NOULUI AN

se atribuie cîștiguri în:
BANI, AUTOTURISME, EXCURSII

LUCRĂRILE CELUI DE-AL IX-LEA CONGRES AL PARTIDULUI COMUNIST GERMAN

Mesajul de salut al P.C.R.

BONN. — În orașul Frankfurt pe Main au început lucrările celui de-al IX-lea Congres al Partidului Comunist German. În prima zi a congresului, președintele P.C.G., Herbert Mies, a prezentat raportul de activitate.

În numele Partidului Comunist Român, al secretarului său general, tovarășul Nicolae Ceaușescu, delegaților la congres, tuturor comuniștilor din Republica Federală Germania le-a fost adresat un cald salut tovărășesc, împreună cu mesajul de prietenie și de solidaritate al comuniștilor români, de către reprezentantul partidului nostru la lucrări, Nicolae Mihalache, membru al C.C. al P.C.R. În mesaj sînt exprimate cordiale felicitări cu prilejul celei de-a 70-a aniversări a Partidului Comunist din Germania. Se dă o înaltă apreciere activității pe care o desfășoară comuniștii vest-germani, sub conducerea P.C.G., pentru apărarea și promovarea intereselor fundamentale de bunăstare și dreptate socială ale oamenilor muncii, pentru pace și progres. Totodată, este exprimată convingerea că bunele relații de prietenie și de solidaritate militantă existente între Partidul Comunist Român și Partidul Comunist German vor cunoaște o dezvoltare continuă în viitor, în interesul țărilor noastre, al cauzei păcii, socialismului și cooperării internaționale.

Întrunire a Consiliului de Securitate

NAȚIUNILE UNITE. — Consiliul de Securitate al O.N.U. s-a întrunit la cererea Jamahiriei Arabe Libiene pentru a examina situația creată ca urmare a doborîrii deasupra Mării Mediterane a două avioane libiene de către avioane militare ale S.U.A.

Ambasadorul libian la Națiunile Unite a subliniat, în cadrul dezbaterilor, că Statele Unite aplică de mai mulți ani o politică agresivă față de țara sa, deplasînd 13 nave militare în zonă și desfășurînd manevre provocatoare în apropierea coastei libiene. Jamahiria Libiană, a spus el, a fost victima unor campanii de dezinformare, amenințări, provocări și acte de agresiune indirectă și directă din partea S.U.A. Vorbitorul s-a pronunțat pentru retragerea flotei americane din Mediterana, a cărei prezență constituie principalul factor destabilizator și de conflict, și a cerut Consiliului de Securitate să adopte măsurile necesare pentru a pune capăt unor astfel de acte și a preveni repetarea lor.

Reprezentanții Bahreinului, Burkinei Faso, Ligii Arabe, Tunisiei, Siriei, Cubei au condamnat acțiunea S.U.A. și au exprimat solidaritatea cu Jamahiria Libiană.

Reprezentantul Statelor Unite a reafirmat punctul de vedere că avioanele americane ar fi fost „în legitimă apărare" și că ele efectuau „operațiuni de rutină deasupra apelor internaționale".

Dezbaterile Consiliului de Securitate al O.N.U. continuă.

INFORMAȚIA Pe tot globul

În favoarea păcii, împotriva cursei înarmărilor

BONN. — Organizația pacifistă din R.F.G. „Naturaliștii pentru pace" s-a pronunțat pentru încheierea cît mai grabnică a unui acord internațional care să prevadă interzicerea deplină a tuturor armamentelor chimice. Profesorul W. Dosch, unul din liderii organizației, a chemat guvernul R.F.G. la acțiuni concrete în vederea interzicerii acestor tipuri de armamente, pentru crearea în Europa Centrală a unei zone libere de armamente chimice.

MINISTRUL DE EXTERNE AL JAPONIEI, Sousuke Uno, a început un turneu în mai multe țări vest-europene. În prima etapă a turneului său, Uno vizitează Franța.

DELEGAȚII ALE CONGRESULUI S.U.A. ȘI PARLAMENTULUI (VEST-) EUROPEAN se vor reuni la Paris între 9 și 11 ianuarie pentru a discuta aspecte ale situației politice, economice și ale securității internaționale, precum și ale contenciosului comercial dintre Piața Comună și Statele Unite.

LA CAIRO încep astăzi lucrările celei de-a II-a sesiuni a Comitetului superior comun egipteano-irakian, care sînt consacrate examinării căilor de extindere și adîncire a colaborării bilaterale pe diverse planuri. Delegațiile celor două țări sînt conduse de primul ministru al Egiptului, Atef Sedki, și prim vicepremierul și ministrul de externe al Irakului, Taha Yassin Ramadhan, informează agenția M.E.N.A.

NOUL GUVERN DE COALIȚIE ISRAELIAN a aprobat un plan economic de urgență, care prevede reducerea subvențiilor la anumite bunuri de larg consum și servicii, informează agenția E.F.E. Planul prevede o devalorizare a șekelului cu 13 la sută față de dolarul american, o reducere a ritmului anual al inflației de la 18 la sută la aproximativ 10 la sută și impulsionarea dezvoltării economice. Noile măsuri urmăresc reducerea deficitului bugetar al Israelului, care se ridică la 1,2 miliarde dolari.

ÎN CADRUL UNOR CONVORBIRI cu autoritățile britanice, Murphy Morobe și Mohammed Valli, membri ai Comitetului Executiv al Frontului Unit Democratic din Africa de Sud, au cerut ca țările occidentale să exercite presiuni mai mari asupra Pretoriei. Ei au avertizat că evoluția pozitivă a situației din Africa de sud-vest nu înseamnă că în R.S.A. s-ar înregistra o oarecare liberalizare. Represiunea se intensifică, starea de urgență întrînd în cel de-al treilea an, au apreciat cei doi militanți.

CERCETĂTORI NEO-ZEELANDEZI au descoperit recent în Antarctica un meteorit cîntărind 60 kilograme. Avînd o structură de fier și nichel, meteoritul are mărimea unei mingi de baschet și a fost găsit pe pantele colinei Derrick Peak, a precizat dr. Margaret Bradshaw de la baza de cercetări „Scott". El va fi expus la Muzeul Canterbury din South Island.

O TÎNĂRĂ MAMA din statul american Michigan a dat naștere de curînd la cinci gemeni. Nou-născuții — doi băieți și trei fetițe — au venit pe lume la șapte luni, aflîndu-se în prezent sub supravegherea medicilor dintr-un spital din Detroit.

DUPĂ CUM APRECIAZĂ REVISTA AMERICANĂ „FORTUNE", comerțul cu stupefiante aduce traficanților anual un venit de peste 500 miliarde dolari pe plan global. Se consideră că operațiunile tenebroase ale traficanților de pe teritoriul S.U.A. aduc un venit anual de peste 100 miliarde dolari.

NU DEPARTE DE INSULA MAURITIUS, din Oceanul Indian, de la o adîncime de 4 800 metri a fost scoasă ieri „cutia neagră" a avionului „Boeing-747", aparținînd companiei aeriene sud-africane, care s-a prăbușit la 24 noiembrie 1987.

Avionul care efectua cursa R.S.A. — Taiwan, după escala făcută în Mauritius, s-a prăbușit în apele Oceanului Indian. Toți cei 159 de pasageri aflați la bordul aparatului și-au pierdut viața. Specialiștii speră să obțină date revelatoare în legătură cu acest accident. Totodată, se speră că șederea îndelungată sub apă nu a afectat calitățile magnetice ale benzii de înregistrare a „cutiei negre".

SPORT „Europenele", din nou în întrecere

Se reiau întrecerile în cupele europene, competiții în care voleiul românesc este prezent cu două formații: *Steaua* (la masculin) și *Universitatea C.F.R. Craiova* (la feminin) — ambele în „C.C.E.". Campionii noștri, calificați în faza „grupelor semifinale de 4" (sistem adoptat, deocamdată, doar în competiția masculină), vor susține prima partidă, la Modena, la 11 ianuarie, cu campioana Italiei, *Panini*. În continuare, programul jucătorilor noștri (în care se joacă tur-retur) este următorul: la 18 ianuarie întîlnirea cu *S.V. Hamburg* (la București), la 25 ianuarie cea cu *C.V. Palma de Mallorca* (tot la București), la 8 februarie — cu *C.V. Palma de Mallorca* (în deplasare), la 15 februarie — cu *Panini* (la București) și la 22 februarie cu *S.V. Hamburg* (în deplasare). Prima clasată în această grupă va întîlni (în finala programată la 8 martie, la Atena), cîștigătoarea celeilalte grupe (din care fac parte echipele *T.S.K.A. Moscova, T.S.K.A. Sofia, Vojvodina Novi Sad* și *Olympiakos Pireu*).

În „C.C.E.", la feminin *Universitatea C.F.R. Craiova* va juca, la 10 ianuarie, în deplasare, meciul tur cu formația italiană *Olimpia Teodora Romana*.

MERIDIANE. ● Campionatul mondial de hochei pentru juniori (grupa A), desfășurat la Anchorage (Alaska), s-a încheiat cu victoria selecționatei U.R.S.S. — cu 12 p, urmată de Suedia — tot 12 p (golaveraj inferior). Cehoslovacia și Canada — cîte 9 p. ● Cel mai bun fotbalist african al anului 1988 — desemnat în cadrul anchetei inițiate de revista „France Football" — este zambianul Kalusha Bwala, remarcat în mod deosebit la turneul olimpic, cînd a înscris toate cele patru goluri cu care echipa Zambiei a surclasat selecționata Italiei ● Boxerul Teofilo Stevenson (triplu campion olimpic și mondial) și atletul Alberto Juantorena (dublu medaliat cu aur la J.O.) au fost desemnați cei mai buni sportivi din Cuba în ultimii 30 de ani. Cei doi au acumulat cîte 340 puncte în cadrul anchetei organizate de ziarul „Trabajadores" ● În perioada 27 ianuarie — 24 februarie, în S.U.A. vor avea loc întrecerile atletice din tradiționalul circuit de sală. Primul concurs este programat la Johnson City

Echipa ca stare sufletească

Cea mai originală veste sportivă pe care am înregistrat-o în 1988 mi-a fost adusă de un prieten, profesor universitar de estetică, și sună cam așa: nepoțelului său, băiat în a III-a primară, i s-a recomandat, la școală, să practice un sport de echipă, oricare, dar foarte necesar pentru dezvoltarea sa fizică și psihică; familia a ales rugbiul. Bunicul, specialist în ale frumosului, l-a dus trisăptămînal toamna pe „Tineretului", iarna, în sală, la „Vlaicu" Mi se pare pe cît de original, pe atît de important nu numai pentru viața noastră școlară — în care de multe ori educația fizică e o „Cenușăreasă" — dar și pentru cea sportivă. Cine a dat atenție clasamentului celor mai buni 10 sportivi ai anului, a observat lesne că primii opt aparțin unor discipline de maxim caracter individual — gimnastică, atletism, înot, chiar box... Abia pe locul 9 apare un rugbist, surpriză foarte plăcută, dar care nu poate spulbera dezamăgirile și deficiențele atîtor sporturi de echipă, de la cele „în 5" pînă la acela „în 15". Celor mai puternice individualități nu le stă, totuși, în putere, să ne facă să uităm că fără echipe, fără spiritul de echipă, sportul își pierde una din fundamentalele sale trăsături vitale și sentimentale. Nu cred că ne înșelăm scriind că de existența unor puternice echipe — naționale și de club, în toate disciplinele — depinde în bună măsură starea de spirit a sportului nostru. Și dacă handbalul și rugbiul s-au regăsit cît de cît în finalul anului '88 prin cîteva performanțe de prestigiu, purtînd ceva din ecoul a ceea ce însemnau ele cîndva, atunci cel puțin alte două, voleiul și baschetul, ne lasă curat melancolici, cam de multișor poveste. Poate și fiindcă ele sînt, în nostalgia noastră, printre bucuriile vieții de licean, vîrsta cea mai aptă pentru formarea acelui elan irezistibil numit „toți pentru unul, unul pentru toți"... N-am mai citit de mult în presă anunțuri prin care cluburi în toată firea fac selecții pentru secțiile de volei, baschet și alte „orchestre". Și mă gîndesc cu plăcere la acea zi în care vom stabili clasamentul celor mai bune 10 echipe românești din toate sporturile..

RADU COSAȘU

ASTĂZI, TURNEU DE FOTBAL ÎN SALA DINAMO

Astăzi după-amiază, cu începere de la ora 16, sala Dinamo va găzdui un atractiv turneu de fotbal. În „deschidere" vor evolua echipele feminine de la Juventus și Carmen, după care suporterii formației din șos. Ștefan cel Mare (și nu numai ei) își pot vedea favoriții în cadrul unui turneu „de 4". Ca și în anii precedenți, în cele patru echipe vor evolua atît actualii componenți ai echipei Dinamo, cît și jucătorii transferați pentru viitorul sezon competițional.

Pe terenurile „Daciadei"

Din bogatul program de manifestări sportive de masă organizate, astăzi și mîine, sub egida marii competiții naționale „Daciada" reținem: ● Pe bazele de la „Cireșarii" și „Tineretului" (sectorul 1), la Casa pionierilor și șoimilor patriei și Școala nr. 56 (sectorul 2), Școala nr. 82 și Lic. ind. 6 (sectorul 3), Școala nr. 190 (sectorul 4), Casa pionierilor și șoimilor patriei și Școala nr. 148 (sectorul 5), școlile nr. 205 și 197 (sectorul 6) și Școala nr. 1 Buftea (Sectorul agricol Ilfov) se vor derula ultimele secvențe ale „Cupei vacanței" la atletism, șah, tenis de masă și jocuri sportive. ● La URBIS și Liceul „Electronica", echipe din întreprinderi și instituții își vor disputa întîietatea în cadrul „Cupei 24 Ianuarie", la tenis, handbal și minifotbal. ● Noi acțiuni turistice — la care vor lua parte numeroși amatori de drumeție și practicanți ai sporturilor de iarnă — sînt organizate (cu plecările astăzi după-amiază și mîine dimineață) spre stațiunile Bușteni Predeal, Sinaia.

TEATRE ● Opera Română (13.16.57) : **NOAPTEA CEA MAI LUNGĂ, INTEROGATORIUL DIN ZORI** — astăzi, ora 18 ; **SPARGATORUL DE NUCI** — mîine, ora 11 : **TRAVIATA** — mîine, ora 18 ● Teatrul de Operetă (în sala Mică a Teatrului Național, tel. 13.63.48) : **RECITAL EXTRAORDINAR DE MUZICĂ ROMÂNEASCĂ** — astăzi, ora 18 ; **OKLAHOMA** — mîine, ora 10.30 ; **LILIACUL** — mîine, ora 18 ● Teatrul Național (14.71.71). Sala Mare : **IONEȘTII** — astăzi, ora 18 ; **PLOȘNIȚA** — mîine, ora 10 ; **ZBOR DEASUPRA UNUI CUIB DE CUCI** — mîine, ora 18 ; sala Amfiteatru : **DRUMUL SINGURĂTĂȚII** — astăzi ora 18 ; **CONTRABASUL** — mîine, ora 18 ; sala Atelier : **ULTIMUL SET** — astăzi, ora 18 ; **FATA DIN ANDROS** — mîine ora 14 ; **CLOVNII** — mîine, ora 18.30 ● Teatrul „Bulandra". Sala din bd. Schitu Măgureanu nr. 1 (14.75.46) : **PRIVIND ÎN JUR CU OCHI FĂRĂ LUMINĂ** — mîine, ora 10,30 ; sala Studio (11.95.44) : **A TREIA ȚEAPĂ** — astăzi, ora 18 ; **CÎNELE GRADINARULUI** — mîine, ora 18 ● Teatrul Mic (14.70.81) : **MITICĂ POPESCU** — astăzi, ora 18.30 ; **CAMERISTELE** — mîine, ora 10.30 ● Teatrul „Nottara" (59.60.70). Sala Magheru : **ÎNTR-O DIMINEAȚĂ** — astăzi, ora 18 ; **NECAZURILE UNUI ÎNDRĂGOSTIT** — mîine, ora 18 ; sala Studio : **CRAII DE CURTEA VECHE** — mîine, ora 10.30 ; **ACEȘTI ÎNGERI TRIȘTI** — mîine ora 17.30 ● Teatrul Giulești. Sala Majestic (14.72.34) : **REGELE LEAR** — astăzi, ora 18 ; **ARTA CONVERSAȚIEI** — mîine, ora 11 ; **SOLNES, CONSTRUCTORUL** — mîine ora 18 ; sala Majestic (foaier) : **PASĂREA MAIASTRA — MARIA TĂNASE** — astăzi, ora 16.30 ; sala Giulești (18.04.85) : **AȘTEPTAM PE' ALTCINEVA** — astăzi, ora 18 ; **COCOȘELUL NEASCULTĂTOR** — mîine, ora 11 : **BĂRBIERUL DIN SEVILLA** — mîine, ora 18 ● Teatrul de Comedie (16.64.60) : **CAPCANĂ PENTRU UN BĂRBAT SINGUR** — astăzi, ora 18 ; **SCAIUL** — mîine ora 10 ; **CÎND COMEDIA ERA REGE** — mîine, ora 18 ● Teatrul „C. Tănase". Sala Savoy (15.56.78) : **SAVOY, SAVOY** — astăzi, ora 18 ; **BELMONDO AL DOILEA** — mîine, ora 18 ; sala Victoria : **VARIETĂȚI PE PORTATIV** — astăzi și mîine, ora 19 ; la Palatul Sporturilor și Culturii : **HAI NOROC ȘI LA MULȚI ANI !** — mîine, orele 16 și 18.30 ● Teatrul „Ion Creangă" (50.26.55) : **ALBĂ CA ZĂPADA** — mîine, ora 10.30 ● Teatrul „Țăndărică". Sala Victoria (15.23.77) : **ELEFĂNȚELUL CURIOS** — mîine, ora 11 ; sala din Piața Cosmonauților (11.12.04) : **MOTANUL ÎNCĂLȚAT** — mîine, ora 11.30 ● Ansamblul Artistic „Rapsodia Română" (13.13.00) : **DE TINE DORUL MA LEAGĂ** — astăzi, ora 18 ; **MICUȚA DOROTHY** — mîine ora 11 ● Circul „București" (10.41.95) : **STELELE CIRCULUI** — astăzi, orele 15.30 și 18.30 ; mîine orele 10, 15.30 și 18.30.

FILME ● **ZÎMBET DE SOARE** — Scala (11.03.72) — 9, 11, 13, 15, 17, 19 ● **CHIRIȚA ÎN IAȘI** — Cultural (63.50.13) — 9, 11, 13, 15, 17, 19 ; Feroviar (50.51.40) — 9, 11, 13, 15, 17, 19 ● **LICEENII** — Patria (11.86.25) — 9, 11, 13, 15, 17, 19 ● **SORA 13** — Luceafărul (15.87.67) — 8.30, 10.30, 12.45, 15, 17.15, 19.15 ; București (15.61.54) — 9, 11.30, 14, 16.30, 19 ; Excelsior (65.49.45) — 9, 11, 13, 15, 17.15, 19.15 ● **MIRACOLUL** — Arta (21.31.86) — 9, 11, 13, 15, 17, 19 ; Cotroceni (31.68.88) — 15, 17, 19 ● **MOROMEȚII** — Lira (31.71.71) 9, 12, 15, 18 ● **EVADAREA** — Drumul Sării (31.28.13) — 15, 17, 19 ● **ALO, ATERRIZEAZĂ STRĂBUNICA** — Timpuri Noi (15.61.10) — 9, 11, 13, 15, 17, 19 ● **HANUL DINTRE DEALURI** — Buzești (50.43.58) — 15, 17, 19 ● **DESENE ANIMATE** — 9 ; **NEÎNFRICATUL MIO ȘI KATO CEL RĂU** — 10.30 ; **PARADA CHAPLIN** — 12.30, 14,45, 17, 19.15 — Doina (16.35.38) ● **SACRIFICIU SUPREM** — Festival (15.63.84) — 9, 11, 13, 15, 17, 19 ; Miorița (14.27.14) — 9, 11, 13, 15, 17, 19 ● **PATRULA DE NOAPTE** — Cosmos (27.54.95) — 9, 11, 13, 15, 17, 19 ● **TRANSPORT SECRET** — Dacia (50.35.94) — 9, 11, 13, 15, 17, 19.

T.V. AZI. 13.00 Telex. 13.05 **La sfîrșit de săptămînă.** 14.45 **Săptămîna politică.** 15.00 **Închiderea programului.** 19.00 **Telejurnal.** 19.30 **Vibrant omagiu. Documentar.** 19.50 **Din inima întregii Românii. Spectacol literar-muzical-coregrafic.** 20.35 **Film artistic „Columna". Partea întîi.** 21.50 **Telejurnal.** 22.00 **Romanțe și melodii de neuitat.**

MÎINE. 11.30 **Lumea copiilor.** 12.00 **Sub tricolor, la datorie !** 12.40 **Viața satului.** 13.00 **Telex.** 13.05 **Album duminical.** 19.00 **Telejurnal.** 19.20 **Cîntarea României.** 20.25 **Film artistic : Columna (partea a II-a).** 21.25 **Seară muzicală.** 21.50 **Telejurnal.**

ARTISTICE

ORIZONTAL : 1) Specie aparținînd picturii și graficii 2) Veche artă europeană — E. Lovinescu 3) E în regulă — Element de prozodie 4) Verb al dimineților teatrale — Istoric de artă german (1847—1896) 5) Centru al ceramicii românești — Gheorghe Lazăr 6) Pronume — Element arhitectonic 7) Expresiv prin formă 8) Instrument muzical — Strămoși ai poporului român care-au lăsat inestimabile vestigii artistice 9) Bluze înflorate — Stil artistic 10) Beletristică. **VERTICAL :** 1) Iubitor (înv.) — Foaier 2) Artă a aranjării florilor 3) Durata unei stagiuni artistice — Primele povești ! — Inestetic 4) Arta dansului 5) În cuib ! — Tudor Arghezi — Intrarea la National ! 6) Acidă — Fețe ! — Biblioteca Academiei (abr.) 7) „Pe-un picior de plai / Pe-o gură de ." — Treptat 8) Cunoscut autor de romanțe (Vasile) 9) Devotat — Formație muzicală 10) Articol — Artă legată de publicistică (MIHAI BRATU). Dicționar : ILG

	1	2	3	4	5	6	7	8	9	10
1			A	C	U	A	R	E	L	A
2	M	I	N	O	I	C	A		E	L
3	E	G		R		R	I	M	A	
4	R	A	P	E	T	A		A	L	G
5	O	B	O	G	A		G	L		B
6	S	A		R		E	R	I	Z	A
7		N	U	A	N	T	A	T		E
8	H	A	R	F	A		D	E	C	I
9	O		I	I		B	A	R	O	C
10	L	I	T	E	R	A	T	U	R	A

Dezlegarea careului apărut în 6 ianuarie. Orizontal : 1) PETROLIȘTI 2) OCEANIC — EA 3) LUX — TM — CHR 4) IATC — UZINA 5) UTILIZARI 6) ROL — FIR — CU 7) ERIDAN — EI 8) T — SR — ESTER 9) ARTUR — OINA 10) NU — METILIC.

BULETIN METEOROLOGIC

Vreme închisă, pentru acest sfîrșit de săptămînă. Temporar se vor semnala precipitații sub formă de ninsoare. Vînt slab pînă la moderat. Temperaturile maxime vor oscila între 1 și 4 grade, iar minimele între minus 3 și minus 1 grad. Dimineața, ceață asociată cu chiciură.

ELOCVENTE MĂRTURII ALE ÎNALTEI PREȚUIRI PE PLAN INTERNAȚIONAL A OPEREI ȘTIINȚIFICE ȘI ACTIVITĂȚII POLITICE ALE TOVARĂȘEI ELENA CEAUȘESCU

Larg cunoscută și prețuită în lume pentru contribuțiile de excepțională însemnătate teoretică și practică pe care le aduce la dezvoltarea chimiei moderne, a industriilor pe care această știință le fundamentează, opera științifică a tovarășei academician doctor inginer Elena Ceaușescu vede lumina tiparului în tot mai multe țări — expresie a interesului statornic față de personalitatea și exemplara activitate a celui mai prestigios reprezentant al științei românești, conducător și coordonator al întregului efort creator ce se desfășoară în țara noastră pe tărîmul științei, învățămîntului și culturii.

NOI LUCRĂRI ALE TOVARĂȘEI ACADEMICIAN DOCTOR INGINER ELENA CEAUȘESCU

VARȘOVIA:

„Polimerizarea stereospecifică a izoprenului"

VARȘOVIA. — Interesul viu manifestat peste hotare față de opera tovarășei academician doctor inginer Elena Ceaușescu s-a materializat în Polonia prin apariția, la prestigioasa Casă editorială „Panstwowe Wydawnictwo Naukowe", a Academiei de Științe a Republicii Populare Polone, a volumului „Polimerizarea stereospecifică a izoprenului", lucrare de referință a eminentului savant român, larg cunoscută pe plan internațional prin traducerile realizate pînă în prezent în limbile greacă, rusă, engleză, olandeză, italiană, japoneză, spaniolă, chineză, coreeană, turcă, germană.

Tipărită în excelente condiții grafice, lucrarea se constituie într-un cald omagiu, expresie a sentimentelor de aleasă stimă și prețuire, adus în capitala Poloniei celui mai prestigios reprezentant al științei românești.

În prezentarea făcută volumului, care se deschide cu portretul tovarășei Elena Ceaușescu, editura relevă: Academician doctor inginer Elena Ceaușescu, președintele Consiliului Național al Științei și Învățămîntului din Republica Socialistă România, a adus o contribuție prodigioasă la dezvoltarea științei și industriei românești. Distinsul om de știință este specialist în cercetarea fundamentală și aplicativă din domeniul chimiei polimerilor și elastomerilor — cercetările sale punînd bazele dezvoltării industriei cauciucului sintetic în România.

Membru al Academiei Republicii Socialiste România, Elena Ceaușescu îmbină activitatea științifică cu exercitarea unor importante funcții de răspundere pe linie de stat.

În volumul „Polimerizarea stereospecifică a izoprenului", se relevă în continuare, autorul prezintă problemele științifice fundamentale legate de sinteza și caracterizarea acestui important produs al chimiei și tehnologiei elastomerilor.

În prefața la ediția poloneză, prof. dr. Stanislaw Pasynkiewicz, membru al Academiei poloneze de Științe, subliniază că volumul academicianului Elena Ceaușescu, prezentat cititorului polonez, abordează problemele științifice fundamentale legate de procesul polimerizării stereospecifice a izoprenului, prezintă în profunzime problemele legate de catalizatorii polimerizării, mecanismul formării polimerilor cu stereoregularitate și cinetica procesului.

Tema complexă și tot mai actuală a polimerizării stereospecifice a izoprenului prin utilizarea de catalizatori organometalici — evidențiază prof. dr. Stanislaw Pasynkiewicz — a beneficiat, în lucrarea academicianului doctor inginer Elena Ceaușescu, de o prezentare cuprinzătoare, clară, orientată spre cele mai relevante aspecte concrete ale chimiei și tehnologiei procesului, o tratare ce ține seama de întreaga literatură a domeniului, întemeindu-se, totodată, pe propriile cercetări ale autorului.

Prezentarea oficială a volumului a avut loc la Varșovia și a reunit numeroase personalități ale vieții științifice, profesori și cercetători, reprezentanți ai Secției de științe a C.C. al P.M.U.P., ai Ministerului Afacerilor Externe, ai Ministerului Industriei, oameni de cultură, reprezentanți ai presei centrale și de specialitate.

În cuvîntul de deschidere rostit cu acest prilej, dr. Rafal Lakowski, directorul Editurii Științifice, după ce și-a exprimat satisfacția față de apariția în Polonia a volumului „Polimerizarea stereospecifică a izoprenului", a spus: Lucrarea reprezintă un eveniment editorial de excepție în cronica relațiilor tehnico-științifice și culturale stabilite între Polonia și România, raporturi stimulate în ultimii ani de o rodnică, prietenească conlucrare la cel mai înalt nivel. Prin intermediul lucrării de față, specialiștii din Republica Populară Polonă au posibilitatea să cunoască una din cele mai reprezentative opere științifice românești realizate de un savant profund dedicat progresului material și spiritual al țării sale.

În continuare, omul de știință polonez a spus: Calea de dezvoltare a României socialiste de azi este indestructibil legată de personalitatea tovarășei Elena Ceaușescu.

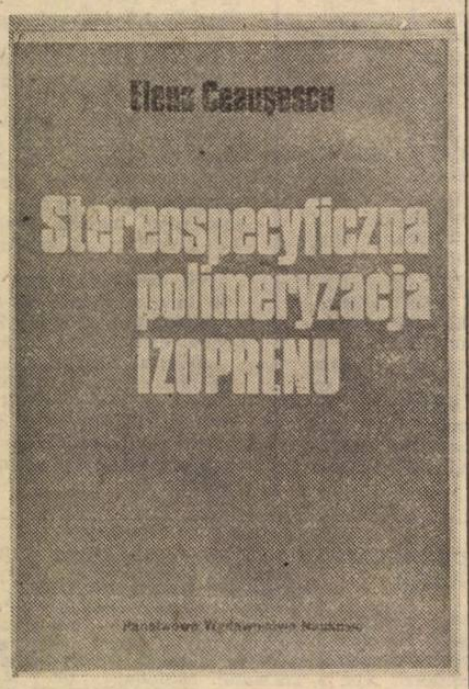

Academician doctor inginer Elena Ceaușescu și-a adus o contribuție esențială la intensificarea continuă a cercetărilor românești în domeniul chimiei, la orientarea lor modernă, în concordanță cu obiectivele majore ale revoluției tehnico-științifice contemporane și în strînsă legătură cu direcțiile de dezvoltare economico-socială a României socialiste.

Academician doctor inginer Elena Ceaușescu a contribuit plenar la organizarea activității de cercetare științifică în România, la dezvoltarea tehnologică și introducerea progresului tehnic, s-a specializat în cercetările fundamentale din domeniul chimiei.

Azi, într-o mare măsură, datorită activității Institutului Central de Chimie din București, pe care îl conduce academicianul doctor inginer Elena Ceaușescu, dezvoltarea industriei chimice românești se bazează în proporție de 95 la sută pe cercetări și pe o tehnologie românească proprii.

În încheiere subliniez că, alături de cartea pe care o prezentăm azi, academician doctor inginer Elena Ceaușescu este autorul a numeroase alte lucrări și articole de o importanță covîrșitoare pentru științele chimice.

Prof. dr. Stanislaw Pasynkiewicz, membru al Academiei poloneze de Științe, a arătat, în cuvîntul său, că a scris cu plăcere prefața la această monografie, lucrare de largă referință în literatura științifică de specialitate. Fiind apropiată de domeniul preocupărilor mele științifice și practice, lucrarea m-a impresionat prin modul în care tratează problemele teoretice, în strînsă corelare cu aplicabilitatea industrială — a continuat vorbitorul. Este un volum de referință, ce va avea, fără îndoială, o largă răspîndire atît în rîndul oamenilor de știință, al cercetătorilor, doctoranzilor, studenților, cît și al celor care lucrează nemijlocit în industria chimică.

Din partea Prezidiului Academiei poloneze de Științe s-a exprimat satisfacția față de apariția acestei lucrări și au fost adresate tovarășei academician doctor inginer Elena Ceaușescu cele mai cordiale felicitări și urări de sănătate, de noi succese în activitatea pe care o desfășoară.

Salutînd apariția lucrării, vicepreședintele Comitetului pentru Știință și Tehnică, Marek Bocucki, a spus: Volumul pe care îl avem în față trebuie să constituie un simbol și un imbold pentru dezvoltarea în continuare a raporturilor polono-române în domeniile științific și editorial. Să acționăm pentru intensificarea și lărgirea schimburilor între cercetătorii români și polonezi, între institutele științifice, academii, școli superioare.

HELSINKI:

„Progrese în chimia și tehnologia polimerilor"

HELSINKI — În capitala Finlandei a apărut lucrarea „Progrese în chimia și tehnologia polimerilor", cel de-al patrulea volum din magistrala serie monografică și de sinteză consacrată de eminentul savant român polimerilor și elastomerilor — materiale de primă însemnătate ale industriilor moderne.

Noua lucrare a apărut în Editura finlandeză „Otava", prestigioasă casă editorială cu o existență aproape centenară, a cărei impresionantă producție de carte își exercită influența culturală în toate țările nordice, precum și în Marea Britanie și Republica Federală Germania.

Apărută în condiții grafice deosebite, traducerea în limba finlandeză a lucrării a fost asigurată de un grup de cercetători finlandezi de specialitate, sub coordonarea profesorului Veikko Komppa, doctor în științe chimice, director al Departamentului de Chimie al Institutului de cercetări tehnice al Finlandei.

În scrisoarea omagială de prezentare a volumului, adresată tovarășei academician doctor inginer Elena Ceaușescu, reputatul specialist finlandez arată: „În semn de omagiu pentru personalitatea și activitatea dumneavoastră științifică, vă rog să-mi permiteți să vă prezint lucrarea «Progrese în chimia și tehnologia polimerilor», tradusă și publicată în limba finlandeză.

În calitate de chimist, am avut deosebita plăcere de a constata înaltul nivel al cercetărilor efectuate de dumneavoastră într-un domeniu științific de excepțională complexitate cum este cel al polimerilor, în special cu referire la catalizatorii specifici sintezei acestor produse. Îngăduiți-mi să apreciez, de asemenea, că cercetările dumneavoastră în domeniul polimerilor policondensați și modificați au fost de cea mai mare importanță și utilitate pentru dezvoltarea industriei românești".

Prezentînd cartea publicului finlandez, prof. Veikko Komppa arată, în prefață:

„Monografia tratează, în principal, polimerizarea stereospecifică a izoprenului și butadienei, elastomerii sintetici, rășinile hidrocarbonate și trans-polipentenamerii, constituindu-se astfel într-un remarcabil compendiu asupra chimiei românești și, cu deosebire, al cercetărilor privind chimia polimerilor.

Academician doctor inginer Elena Ceaușescu este o personalitate proeminentă a vieții politice și științifice din România, ce se bucură de o amplă recunoaștere și prețuire pe plan internațional. Distinsul savant este membru activ, membru de onoare și Doctor Honoris Causa a numeroase academii, universități și societăți științifice din Europa, America de Nord, America Latină, Asia și Africa.

Din punct de vedere științific, rezultatele studiilor prezentate în această lucrare reprezintă realizări de vîrf în chimia polimerilor. Studierea volumului oferă o bună imagine asupra performanțelor cercetării românești în acest domeniu".

Ceremonia lansării oficiale a volumului „Progrese în chimia și tehnologia polimerilor" a avut loc la Helsinki. La adunarea festivă au participat prof. Lauri Lindgren, prorector al Universității din Turku, președintele Asociației de prietenie Finlanda-România, prof. Eero Avela, de la Institutul de cercetări tehnice al Finlandei, prof. J. Johan Lindberg, de la Facultatea de chimie a polimerilor a Universității din Helsinki, Esko Takkunen, secretar executiv al Asociației pentru promovarea cooperării economice cu România, prof. Veikko Komppa, director al Departamentului de Chimie al Institutului de cercetări tehnice al Finlandei.

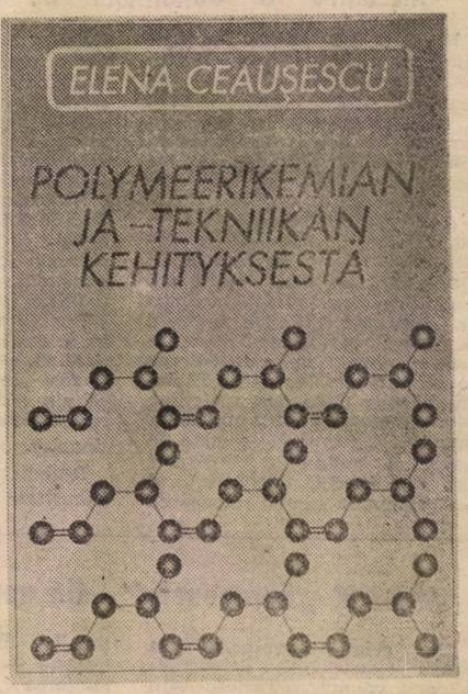

În cuvîntările rostite au fost evidențiate ampla și multilaterala activitate pe tărîmul științei a tovarășei academician doctor inginer Elena Ceaușescu, contribuția sa de seamă la dezvoltarea chimiei, la soluționarea unor probleme științifice și economice de mare actualitate.

S-a subliniat că studiile întreprinse de eminentul savant român au o mare valoare atît din punctul de vedere al științelor fundamentale, cît și al aplicațiilor tehnologice, preocuparea pentru armonizarea acestor aspecte constituind o trăsătură distinctivă, exemplară, a muncii științifice desfășurate de tovarășa Elena Ceaușescu.

S-a evidențiat că, paralel cu activitatea științifică, tovarășa Elena Ceaușescu susține o amplă activitate politică și socială în calitate de membru al Comitetului Politic Executiv al Comitetului Central al Partidului Comunist Român și prim viceprim-ministru al guvernului. S-a pus în lumină contribuția sa de seamă la elaborarea și înfăptuirea politicii interne și externe a României, la realizarea tuturor programelor de dezvoltare economico-socială, la dezvoltarea științei, învățămîntului și culturii.

Vorbitorii au relevat prestigioasa participare a tovarășei Elena Ceaușescu la activitatea științifică și politică internațională. S-a arătat că eminentul om de știință român a adresat, în repetate rînduri, de la tribuna unor foruri naționale și internaționale, vibrante apeluri la unirea tuturor forțelor păcii — în rîndul cărora oamenii de știință ocupă un loc important — pentru triumful unui nou mod de abordare a gravelor probleme ce confruntă omenirea, al marilor teme ale dezarmării, securității, cooperării dintre națiuni, dezvoltării și păcii.

Vorbitorii au subliniat că publicarea în Finlanda a valoroasei lucrări reprezintă o contribuție de seamă la apropierea popoarelor român și finlandez, la mai buna cunoaștere reciprocă, la întărirea prieteniei și colaborării dintre cele două țări, a conlucrării lor în soluționarea problemelor internaționale.

La festivitate au fost prezenți conducători de instituții publice și științifice, președinți ai unor mari firme industriale și comerciale, cercetători și cadre universitare, reprezentanți ai mijloacelor de informare în masă, un numeros public.

Redacția și administrația: cod 70711, str. Brezoianu nr. 23—25, sector 1, of. P.T.T.R. 1, Centrala telefonică 13.27.77. Secția scrisori — juridic: 13.27.73. Publicitatea cod 70709 str. 13 Decembrie 24, sector 1, of. P.T.T.R. 1, telefon 14.15.10. Abonamentele se fac la toate oficiile poștale și difuzorii din întreprinderi și instituții. Cititorii din străinătate se pot abona prin ROMPRESFILATELIA, Sectorul export-import presă P.O. Box. 12—201, telex 10376 prsfir. București, calea Griviței nr. 64—66. Tiparul I.P. „Informația" 1 2 3 4

PROLETARI DIN TOATE ȚĂRILE, UNIȚI-VĂ!

INFORMAȚIA Bucureștiului

ZIAR AL COMITETULUI MUNICIPAL BUCUREȘTI AL P.C.R. ȘI AL CONSILIULUI POPULAR AL MUNICIPIULUI BUCUREȘTI

ANUL XXXVI – Nr. 10 946 8 PAGINI – 50 BANI Luni 9 ianuarie 1989

SĂRBĂTORIREA TOVARĂȘEI ELENA CEAUȘESCU

ÎNTR-O VIBRANTĂ UNITATE DE GÎND ȘI SIMȚIRE, OMAGIUL FIERBINTE AL ȚĂRII PENTRU EROICA ACTIVITATE REVOLUȚIONARĂ DEDICATĂ CAUZEI BUNĂSTĂRII ȘI FERICIRII POPORULUI

Tovarășa Elena Ceaușescu, membru al Comitetului Politic Executiv al C.C. al P.C.R., prim viceprim-ministru al guvernului, președintele Consiliului Național al Științei și Învățămîntului, a fost sărbătorită, simbătă, 7 ianuarie, cu prilejul aniversării zilei de naștere și a îndelungatei sale activități revoluționare.

Împreună cu tovarășul Nicolae Ceaușescu, secretar general al Partidului Comunist Român, președintele Republicii Socialiste România, la solemnitate au participat membri și membri supleanți ai Comitetului Politic Executiv al C.C. al P.C.R., secretari ai Comitetului Central al partidului, membri ai Consiliului de Stat și ai guvernului, conducători ai organizațiilor de masă și obștești, ai unor instituții centrale.

(Continuare în pag. a III-a)

HOTĂRÎRE-DECRET

a Comitetului Politic Executiv al Comitetului Central al Partidului Comunist Român și a Consiliului de Stat al Republicii Socialiste România

privind conferirea Titlului de Onoare Suprem „EROU AL REPUBLICII SOCIALISTE ROMÂNIA" tovarășei ELENA CEAUȘESCU

În semn de înaltă prețuire a activității îndelungate desfășurate în mișcarea muncitorească, revoluționară, pentru eliberare socială și națională, pentru împlinirea aspirațiilor de progres și bunăstare ale poporului român, pentru înfăptuirea obiectivelor revoluției și construcției socialiste pe pămîntul României,

Pentru contribuția remarcabilă adusă la elaborarea și înfăptuirea politicii interne și externe a partidului și statului, la fundamentarea și aplicarea planurilor și programelor de dezvoltare economică și socială a patriei, la întărirea independenței și suveranității țării, la creșterea prestigiului României în lume, la afirmarea tot mai puternică a năzuințelor de pace și colaborare ale poporului român,

Pentru activitatea deosebită, multilaterală, consacrată creșterii aportului cercetării științifice, învățămîntului și culturii la realizarea marilor obiective ale construcției socialiste, promovării susținute, în toate domeniile, a celor mai noi cuceriri ale revoluției tehnico-științifice în folosul omului, al bunăstării și fericirii sale, al vieții și păcii, al propășirii națiunilor și înțelegerii între popoare,

În semn de profund omagiu și vie recunoștință ale întregului partid și popor pentru activitatea revoluționară, patriotică, pusă în slujba progresului și prosperității patriei,

Cu prilejul aniversării zilei de naștere și a îndelungatei activități revoluționare,

Comitetul Politic Executiv al Comitetului Central al Partidului Comunist Român și Consiliul de Stat al Republicii Socialiste România

HOTĂRĂSC ȘI DECRETEAZĂ:

ARTICOL UNIC. — SE CONFERĂ TITLUL DE ONOARE SUPREM „EROU AL REPUBLICII SOCIALISTE ROMÂNIA" TOVARĂȘEI ELENA CEAUȘESCU, MEMBRU AL COMITETULUI POLITIC EXECUTIV AL C.C. AL P.C.R., PRIM VICEPRIM-MINISTRU AL GUVERNULUI, PREȘEDINTELE CONSILIULUI NAȚIONAL AL ȘTIINȚEI ȘI ÎNVĂȚĂMÎNTULUI.

NICOLAE CEAUȘESCU

Secretar general al Partidului Comunist Român, Președintele Republicii Socialiste România

CUVÎNTAREA TOVARĂȘEI ELENA CEAUȘESCU

Stimați tovarăși,

Am deosebita plăcere să exprim cele mai calde mulțumiri conducerii de partid și de stat pentru înaltul titlu de „Erou al Republicii Socialiste România" ce mi-a fost înmînat astăzi, precum și pentru aprecierile și urările ce mi-au fost adresate prin scrisoarea Comitetului Politic Executiv al Comitetului Central al partidului cu prilejul aniversării zilei mele de naștere și a îndelungatei activități revoluționare în rîndurile Partidului Comunist Român. **(Aplauze).**

Consider toate acestea ca o expresie a aprecierii deosebite pe care partidul și poporul nostru o dau activității mele revoluționare, ca activist al Partidului Comunist Român, contribuției aduse la realizarea politicii generale interne și externe a partidului nostru de dezvoltare a forțelor de producție, a științei și culturii, de ridicare continuă a bunăstării materiale și spirituale a întregului popor, de întărire continuă a independenței și suveranității României. **(Aplauze).**

În aceste momente este pentru mine o mare satisfacție faptul că, de mai bine de 50 de ani, mă aflu în rîndurile mișcării revoluționare, ale partidului nostru comunist, am participat în toate împrejurările la lupta împotriva fascismului și războiului, pentru înfăptuirea revoluției de eliberare socială și națională, antifascistă și antiimperialistă, pentru construcția socialismului în patria noastră.

Nu există satisfacție mai mare pentru mine, ca, de altfel, pentru orice activist revoluționar, pentru orice comunist, decît aceea de a fi participant activ la realizarea măreților idealuri de libertate, dreptate și independență, la marile

(Continuare în pag. a III-a)

SCRISOAREA Comitetului Politic Executiv al C.C. al P.C.R. adresată tovarășei Elena Ceaușescu

Mult stimată tovarășă Elena Ceaușescu,

La aniversarea zilei dumneavoastră de naștere – zi de aleasă sărbătoare pentru națiunea noastră – și a îndelungatei activități revoluționare, vă adresăm, din adîncul inimilor, într-o vibrantă unitate de gînd și simțire cu întregul popor, cele mai calde felicitări, urări de sănătate și fericire, de ani mulți și rodnici de viață, plini de satisfacții și împliniri, împreună cu tovarășul Nicolae Ceaușescu, marele Erou între eroii patriei străbune, înflăcărat patriot și revoluționar, genial făuritor de istorie și strălucit ctitor de țară nouă, conducător vizionar al mersului neabătut al României pe calea socialismului – spre comunism.

Cu prilejul acestui înălțător moment sărbătoresc, dorim să vă aducem – asemenea tuturor fiilor patriei – cel mai fierbinte omagiu și să vă exprimăm cele mai profunde sentimente de stimă, prețuire și recunoștință, de înaltă cinstire pentru îndelungata și eroica dumnea-

(Continuare în pag. a II-a)

COMITETUL POLITIC EXECUTIV AL COMITETULUI CENTRAL AL PARTIDULUI COMUNIST ROMÂN

SCRISOAREA

Comitetului Politic Executiv al C.C. al P.C.R. adresată tovarăşei Elena Ceauşescu

(Urmare din pag. 1)

voastră activitate în rîndurile glorioasului nostru partid comunist, în lupta plină de abnegaţie, desfăşurată cu fermitate şi spirit revoluţionar în marile bătălii de clasă, antifasciste şi antirăzboinice, pentru cauza celor mulţi, pentru binele şi fericirea ţării, pentru victoria revoluţiei şi construcţiei socialiste în patria noastră şi înălţarea României pe culmi tot mai luminoase de progres şi civilizaţie.

Intrînd încă din anii tinereţii în rîndul eroicului nostru partid comunist, dumneavoastră, mult stimată tovarăşă Elena Ceauşescu, v-aţi format şi călit la şcoala aspră a luptei revoluţionare desfăşurate de forţele cele mai înaintate ale societăţii, de masele largi populare împotriva nedreptei orînduiri burghezo-moşiereşti, a exploatării, fascismului şi războiului, pentru eliberare socială şi naţională, pentru împlinirea aspiraţiilor de progres şi bunăstare ale poporului şi edificarea unei orînduiri mai drepte şi mai bune pe pămîntul românesc. Îndeplinind numeroase şi importante sarcini încredinţate de partid, aţi desfăşurat în acei ani grei, de teroare şi prigoană, o activitate dîrză şi neînfricată pentru atragerea şi mobilizarea tineretului, a femeilor, a muncitorilor în lupta pentru apărarea drepturilor şi libertăţilor democratice, cetăţeneşti, pentru înlăturarea asupririi sociale şi înfăptuirea deplinei egalităţi în drepturi între toţi cetăţenii ţării, pentru asigurarea integrităţii şi independenţei patriei. V-aţi afirmat, încă de atunci, înaltele calităţi de militant revoluţionar şi patriot înflăcărat, trăsăturile comunistului de înaltă ţinută morală care slujeşte cu exemplară dăruire cauza nobilă a clasei muncitoare, a poporului, a partidului comunist, idealurile de bunăstare şi progres ale întregii naţiuni. Numeroase sînt paginile memorabile din istoria patriei şi a partidului care vorbesc despre strălucita activitate revoluţionară pe care aţi desfăşurat-o, cu neasemuit curaj, pentru a înfăptui, fără şovăire, misiunile de mare răspundere încredinţate de partid în momente decisive ale luptei sale. O asemenea pagină, de luminoasă cutezanţă revoluţionară, dîrzenie şi eroism, înscrisă în istoria naţională, o constituie marea demonstraţie muncitorească, antifascistă şi antirăzboinică de la 1 Mai 1939, în organizarea şi desfăşurarea căreia – împreună cu mult stimatul şi iubitul conducător al partidului şi statului nostru, tovarăşul Nicolae Ceauşescu – aţi avut un rol hotărîtor.

Întregul partid şi popor dau, de asemenea, cea mai înaltă apreciere prezenţei dumneavoastră active, nemijlocite în viaţa politică a ţării în noua eră deschisă de revoluţia de eliberare socială şi naţională, antifascistă şi antiimperialistă din August 1944. Manifestînd aceeaşi putere de muncă şi abnegaţie, aceleaşi înalte calităţi de comunist, de militant patriot, dumneavoastră, mult stimată tovarăşă Elena Ceauşescu aţi desfăşurat în rîndurile partidului, ale organizaţiilor revoluţionare de tineret şi femei o susţinută activitate politico-ideologică şi organizatorică, participînd, cu toată energia, la lupta pentru democratizarea ţării, pentru cucerirea şi consolidarea puterii politice a clasei muncitoare, pentru înfăptuirea obiectivelor revoluţiei şi construcţiei socialiste.

Strălucitele dumneavoastră calităţi de eminent militant revoluţionar – combativitatea, fermitatea şi eroismul – evidenţiate cu tărie în marile bătălii de clasă, remarcabilele însuşiri de om de ştiinţă şi cultură, înzestrat cu mare capacitate de gîndire novatoare, vizionară şi cu o inegalabilă putere de muncă, puse în slujba marilor aspiraţii ale poporului român, s-au afirmat în toată plenitudinea lor în epoca de puternic avînt constructiv deschisă de Congresul al IX-lea al partidului. În toată această perioadă de ample şi profunde transformări revoluţionare, inaugurată de istoricul forum comunist, v-aţi aflat permanent în fruntea tuturor acţiunilor iniţiate şi desfăşurate de partidul nostru, de secretarul general al partidului, tovarăşul Nicolae Ceauşescu, pentru promovarea unui spirit nou, profund revoluţionar în întreaga operă de construcţie socialistă, pentru aplicarea creatoare a adevărurilor generale, a principiilor socialismului ştiinţific la condiţiile şi realităţile concrete din ţara noastră. În uriaşa şi neobosita activitate consacrată înfloririi României socialiste, binelui şi fericirii poporului, în vizitele de lucru din ţară, la consfătuirile cu oamenii muncii din toate domeniile, ca şi în soliile de pace şi colaborare purtate pe toate meridianele lumii, aţi dovedit în mod strălucit înalta dumneavoastră vocaţie de om politic, de militant de frunte al partidului şi statului. V-aţi afirmat, în conştiinţa întregului popor, ca o proeminentă personalitate a vieţii noastre politice şi de stat, a ştiinţei şi culturii româneşti.

În semn de aleasă preţuire şi ca o consacrare a înaltelor calităţi dovedite în decursul întregii activităţi, partidul şi poporul v-au încredinţat, mult stimată tovarăşă Elena Ceauşescu, importantele funcţii de membru al Comitetului Politic Executiv al Comitetului Central al partidului, prim viceprim-ministru al guvernului, preşedinte al Consiliului Naţional al Ştiinţei şi Învăţămîntului – în îndeplinirea cărora aţi acţionat şi acţionaţi cu înalt spirit revoluţionar, cu exemplară dăruire pentru victoria socialismului şi comunismului pe pămîntul scumpei noastre patrii. Noi toţi cunoaştem şi dăm o înaltă apreciere contribuţiei inestimabile pe care aţi adus-o şi o aduceţi permanent la elaborarea şi înfăptuirea politicii interne şi externe a partidului şi statului nostru, la fundamentarea şi aplicarea planurilor şi programelor de dezvoltare economică şi socială a ţării, la înflorirea ştiinţei, învăţămîntului şi culturii, la ridicarea patriei noastre socialiste pe noi culmi de progres şi civilizaţie, la întărirea independenţei şi suveranităţii sale, la creşterea prestigiului României în lume, la afirmarea tot mai puternică a năzuinţelor de pace şi colaborare ale poporului român.

Călăuzindu-vă după teza de inestimabilă valoare teoretică şi practică, fundamentată de secretarul general al partidului, potrivit căreia socialismul şi comunismul nu se pot construi decît pe baza celor mai noi cuceriri ale creaţiei umane, dumneavoastră, mult stimată tovarăşă Elena Ceauşescu, aţi acţionat şi acţionaţi cu înaltă răspundere pentru ca ştiinţa şi cultura românească să cunoască o dezvoltare multilaterală, pe baze moderne, să devină tot mai mult o puternică forţă materială a progresului social şi a lărgirii orizontului de cunoştinţe al întregului popor, un factor esenţial al construcţiei socialiste din patria noastră. Vă revine dumneavoastră marele merit de a fi organizat, într-o viziune cu totul nouă, pe baza orientărilor Congresului al IX-lea al partidului, întreaga muncă de cercetare ştiinţifică, îndrumînd şi coordonînd, cu înaltă competenţă, activitatea puternicului detaşament al oamenilor de ştiinţă din ţara noastră şi orientînd-o în direcţia dezvoltării intensive şi modernizării producţiei, lărgirii bazei energetice şi de materii prime şi valorificării superioare a resurselor naţionale, creşterii productivităţii, calităţii şi eficienţei muncii, promovării progresului tehnic în întreaga economie, în deplină concordanţă cu cerinţele noii revoluţii tehnico-ştiinţifice şi noii revoluţii agrare, ale amplului proces de edificare a societăţii socialiste multilateral dezvoltate.

Eminent om de ştiinţă, savant de largă recunoaştere internaţională, animat de un puternic spirit revoluţionar în gîndire şi acţiune, înzestrat cu o remarcabilă forţă de înţelegere şi anticipare a cerinţelor viitorului, dumneavoastră manifestaţi, în acelaşi timp, o neobosită preocupare pentru desăvîrşirea propriei opere ştiinţifice, impresionantă prin dimensiunile sale, care îmbogăţeşte şi perfecţionează cunoaşterea într-unul din domeniile de mare importanţă pentru economia naţională – chimia –, sporind prestigiul şi autoritatea internaţională a ştiinţei româneşti.

Acţionînd permanent cu înalt spirit novator, cu erudiţia şi competenţa savantului şi intelectualului de excepţie, aţi desfăşurat de-a lungul anilor o activitate de cercetare de o impresionantă amploare şi de un remarcabil nivel, concretizată în importante lucrări de specialitate, care, prin marea lor însemnătate ştiinţifică şi largă aplicabilitate practică, în diferite sectoare economice, s-au impus atenţiei generale, fiind traduse în principalele limbi de circulaţie mondială şi publicate în numeroase ţări. Vasta şi remarcabila dumneavoastră activitate, de o asemenea amploare şi autoritate, se bucură, pretutindeni, de o înaltă preţuire şi unanimă recunoaştere, fapt ilustrat în mod elocvent de numeroasele distincţii şi titluri academice care v-au fost acordate de prestigioase foruri ştiinţifice şi de învăţămînt din întreaga lume. Toate aceste admirabile realizări ne îndreptăţesc să afirmăm, cu legitimă mîndrie şi profundă satisfacţie, că de strălucita dumneavoastră activitate, de virtuţile de pasionat cercetător şi om de ştiinţă, preocupat de lărgirea continuă a graniţelor cunoaşterii umane, este inseparabil legată afirmarea geniului ştiinţific românesc în lume, promovarea consecventă a colaborării ştiinţifice internaţionale, în folosul exclusiv al omului, al propăşirii naţiunilor, al păcii şi înţelegerii între popoare.

În înaltele răspunderi ce vi s-au încredinţat, aţi adus şi aduceţi, stimată tovarăşă Elena Ceauşescu, o contribuţie de cea mai mare importanţă la dezvoltarea, perfecţionarea şi modernizarea învăţămîntului românesc de toate gradele, astfel încît şcoala să fie în măsură să asigure procesului complex al dezvoltării economice sociale a ţării cadre cu o temeinică pregătire profesională, de specialitate şi un larg orizont cultural, cu o concepţie înaintată, materialist-dialectică despre lume şi viaţă, adevăraţi oameni noi ai epocii noastre de cutezătoare aspiraţii şi rodnice împliniri socialiste şi comuniste.

Este, de asemenea, larg apreciată contribuţia deosebită pe care o aduceţi la dezvoltarea artei şi culturii naţionale, la îndrumarea şi desfăşurarea cu succes a marii competiţii de masă – Festivalul naţional al muncii şi creaţiei „Cîntarea României" –, la continua îmbogăţire a vieţii spirituale a poporului, la formarea şi educarea omului nou, înaintat al societăţii noastre socialiste.

Prin contribuţia dumneavoastră nemijlocită, de cea mai mare însemnătate, la transpunerea neabătută în viaţă a politicii partidului în domeniul vieţii spirituale, patria noastră dispune astăzi de o ştiinţă, de un învăţămînt şi o cultură înaintate, puse în slujba progresului multilateral al ţării, călăuzite, mai mult decît oricînd, de marile şi perenele valori ale umanismului socialist, de idealurile şi aspiraţiile cele mai înalte ale poporului român.

Preocupată în mod constant de necesitatea ca ştiinţa să se afirme din ce în ce mai mult ca un permanent dialog şi mijloc de comunicare între naţiuni, prin care să crească răspunderile ce revin astăzi oamenilor de ştiinţă, învăţămînt şi cultură în făurirea unei lumi mai bune şi mai drepte, a unei lumi a păcii, eliberată de pericolul unui război nuclear nimicitor, în întărirea înţelegerii şi solidarităţii între popoare, ca preşedinte al Comitetului Naţional Român „Oamenii de ştiinţă şi pacea", dumneavoastră, mult stimată tovarăşă Elena Ceauşescu, animată de un profund umanism, acţionaţi în mod consecvent în direcţia întăririi colaborării cu organizaţii ale oamenilor de ştiinţă din toată lumea, în lupta pentru oprirea cursei înarmărilor şi înfăptuirea dezarmării, pentru ca minunatele cuceriri ale geniului uman să nu mai fie puse în slujba distrugerii, a războiului, ci a salvgardării păcii, a valorilor culturii şi civilizaţiei umane, apărării dreptului fundamental al tuturor oamenilor, al popoarelor de pretutindeni la viaţă, la dezvoltare liberă şi demnă. Această strălucită activitate, pe care o desfăşuraţi în spiritul întregii politici externe a partidului şi statului nostru, al orientărilor reafirmate de tovarăşul Nicolae Ceauşescu de la tribuna marelui forum al democraţiei noastre muncitoreşti-revoluţionare, din luna noiembrie, este unanim apreciată şi găseşte un profund ecou în conştiinţa naţiunii noastre, în rîndul oamenilor de ştiinţă şi cultură de pretutindeni, al tuturor popoarelor, reliefînd cu putere înaltele trăsături umaniste ale ştiinţei româneşti.

Întreaga dumneavoastră activitate, îmbinînd în mod armonios vocaţia muncii de creaţie ştiinţifică a savantului-cetăţean cu patosul luptei revoluţionare a eminentului militant comunist, constituie pentru noi toţi un luminos exemplu de slujire cu nemărginit devotament a cauzei partidului, a înfloririi şi propăşirii naţiunii noastre socialiste, ne însufleţeşte tot mai puternic în activitatea pe care o desfăşurăm pentru înfăptuirea neabătută a hotărîrilor Congresului al XIII-lea şi Conferinţei Naţionale ale partidului, a mobilizatoarelor îndemnuri adresate de marele nostru conducător, tovarăşul Nicolae Ceauşescu, în magistrala Expunere prezentată la şedinţa comună a Plenarei Comitetului Central al Partidului Comunist Român, a organismelor democratice şi organizaţiilor de masă şi obşteşti.

În această zi de scumpă sărbătoare pentru ţară şi popor, animaţi de cele mai înălţătoare gînduri, dorim să vă exprimăm, mult stimată tovarăşă Elena Ceauşescu, sentimentele noastre de aleasă stimă şi preţuire şi să vă adresăm, din adîncul inimilor, urarea fierbinte de viaţă îndelungată şi fericită, plină de mari realizări şi satisfacţii, multă sănătate şi putere de muncă pentru a contribui pe mai departe, împreună cu încercatul revoluţionar şi genialul conducător al partidului şi statului, tovarăşul Nicolae Ceauşescu, la înaintarea patriei noastre, independente, libere şi demne, pe calea făuririi societăţii socialiste multilateral dezvoltate, a înfăptuirii visului de aur al întregii naţiuni – comunismul.

Cu cele mai profunde sentimente de gratitudine şi afecţiune tovărăşească, vă adresăm, cu toată căldura inimilor noastre, dumneavoastră şi iubitului nostru conducător, tradiţionala urare: **„LA MULŢI ANI !"**.

SĂRBĂTORIREA TOVARĂȘEI ELENA CEAUȘESCU

ÎNTR-O VIBRANTĂ UNITATE DE GÎND ȘI SIMȚIRE, OMAGIUL FIERBINTE AL ȚĂRII PENTRU EROICA ACTIVITATE REVOLUȚIONARĂ DEDICATĂ CAUZEI BUNĂSTĂRII ȘI FERICIRII POPORULUI

CUVÎNTAREA TOVARĂȘEI ELENA CEAUȘESCU

(Urmare din pag. 1)

transformări pe care le-a obținut poporul nostru, sub conducerea glorioșului nostru partid comunist, în edificarea noii orînduiri sociale, în făurirea societății socialiste multilateral dezvoltate. (Aplauze).

Așa cum pe drept cuvînt s-a subliniat în Expunerea secretarului general al partidului la marele forum democratic de la sfîrșitul lunii noiembrie, anul trecut, România s-a transformat într-o perioadă istorică scurtă dintr-o țară slab dezvoltată într-o țară industrial-agrară, cu o industrie puternică, cu o agricultură în plină dezvoltare, cu mari realizări în domeniul științei, învățămîntului, culturii, factori hotărîtori pentru progresul general al patriei noastre socialiste.

Toate aceste mari realizări au asigurat ridicarea generală a gradului de civilizație, a bunăstării materiale și spirituale a întregului nostru popor.

Datorăm toate acestea politicii juste a partidului nostru de aplicare consecventă a legilor generale, a principiilor socialismului științific la realitățile țării noastre.

Mărețele realizări obținute sînt rezultatul muncii pline de abnegație a clasei muncitoare, țărănimii, a intelectualității, a întregului nostru popor, care, în strînsă unitate, sub conducerea partidului nostru, înfăptuiesc neabătut politica generală de înaintare a patriei noastre pe calea socialismului și comunismului.

Sîntem la începutul celui de-al 4-lea an al planului cincinal 1986—1990, care asigură înfăptuirea obiectivelor strategice trasate de Congresul al XIII-lea și Conferința Națională ale partidului, de dezvoltare intensivă, de modernizare, pe baza celor mai noi cuceriri ale științei și tehnicii, a tuturor sectoarelor de activitate, de înfăptuire a noii revoluții agrare.

Pe această bază se vor crea condițiile necesare trecerii României la un stadiu superior de dezvoltare economico-socială.

Hotărîtor este acum ca, în spiritul planurilor și programelor, al orientărilor de largă perspectivă, cuprinse în cuvîntarea programatică a secretarului general al partidului la marele forum democratic din luna noiembrie, să acționăm cu toată fermitatea pentru înfăptuirea în cele mai bune condiții în viață a tuturor obiectivelor de dezvoltare economico-socială. (Aplauze).

Doresc să mă refer, în mod deosebit, la rolul important care revine științei, învățămîntului și culturii, la necesitatea de a face totul pentru așezarea la baza întregii activități, din toate sectoarele, a celor mai noi cuceriri ale științei și tehnicii, ale cunoașterii umane în general.

Trebuie să perfecționăm continuu activitatea de cercetare științifică și tehnică, în vederea înfăptuirii în cele mai bune condiții a marilor obiective care asigură înălțarea țării noastre pe noi culmi de progres și civilizație, ridicarea generală a nivelului de cunoștințe științifice, culturale, politice ale întregii noastre națiuni.

Aș dori să subliniez și cu acest prilej justețea politicii externe a partidului nostru, a României socialiste de dezvoltare a colaborării cu toate țările socialiste, cu țările în curs de dezvoltare, precum și cu țările capitaliste dezvoltate, în spiritul principiilor coexistenței pașnice, cu toate statele lumii, fără deosebire de orînduire socială.

Avînd în vedere problemele complexe și grave ale vieții internaționale actuale, este necesar să acționăm cu toată fermitatea pentru dezarmare și, în primul rînd, pentru dezarmare nucleară, pentru eliminarea definitivă a armelor de distrugere în masă, atît chimice, cît și nucleare, pentru trecerea la tratative privind reducerea radicală a armelor convenționale.

Oamenii de știință români, la fel ca întregul popor, sprijină pe deplin concepția președintelui României și acționează cu toată hotărîrea pentru înfăptuirea obiectivelor politicii externe care corespund pe deplin atît intereselor poporului nostru, cît și intereselor tuturor națiunilor lumii.

Vom participa activ la înfăptuirea deziderateior întregii omeniri de a trăi într-o lume fără arme și războaie, într-o lume a colaborării, egalității și dreptății, a independenței și suveranității pentru toate națiunile.

Sîntem la începutul anului în care vom sărbători 45 de ani de la victoria revoluției de eliberare socială și națională, antifascistă și antiimperialistă și anul în care va avea loc cel de-al XIV-lea Congres al partidului.

Asigur conducerea de partid și de stat, întregul partid și popor că voi face totul pentru a contribui la înfăptuirea măreților obiective ale acestui an, ale întregului cincinal, a perspectivelor minunate pînă în anii 2000, contribuind astfel la ridicarea României pe noi culmi de progres și civilizație, la înfăptuirea Programului partidului de făurire a societății socialiste multilateral dezvoltate și de crearea condițiilor pentru înaintarea fermă spre visul de aur al omenirii — spre comunism! (Aplauze).

Să facem totul pentru ridicarea continuă a spiritului revoluționar de muncă, să întărim răspunderea și disciplina, să acționăm pentru creșterea tot mai puternică a forței partidului nostru, a unității sale, a Comitetului său Central, în frunte cu secretarul general al partidului! (Aplauze).

Voi acționa ca și pînă acum, cu întreaga forță, în spirit revoluționar pentru înfăptuirea minunatelor perspective de dezvoltare a patriei noastre; voi sluji cu întreaga mea ființă, așa cum am făcut-o din cei mai tineri ani, cauza bunăstării și fericirii poporului, cauza socialismului, a libertății, demnității, independenței și suveranității României! (Aplauze).

Aș dori să folosesc acest prilej pentru a exprima cele mai calde mulțumiri activiștilor de partid și de stat, comuniștilor, oamenilor muncii, tuturor acelora care mi-au adresat felicitări și urări cu ocazia aniversării zilei mele de naștere. (Aplauze).

În încheiere, doresc să adresez, la rîndul meu, Comitetului Politic Executiv, Comitetului nostru Central, întregului partid și popor cele mai bune urări de noi și noi succese în înfăptuirea politicii interne și externe a partidului, în făurirea cu succes a socialismului și comunismului!

Vă doresc la toți multă sănătate! (Vii aplauze).

(Urmare din pag. 1)

În cadrul festivității, ce a avut loc la Palatul Consiliului de Stat, s-a dat citire Scrisorii adresate tovarășei Elena Ceaușescu de către Comitetul Politic Executiv al Comitetului Central al Partidului Comunist Român. Scrisoarea a fost prezentată de tovarășul Emil Bobu, membru al Comitetului Politic Executiv, secretar al C.C. al P.C.R.

În semn de profund omagiu și aleasă prețuire, tovarășei Elena Ceaușescu i-a fost conferit Titlul de Onoare Suprem „Erou al Republicii Socialiste România", prin Hotărîrea-Decret a Comitetului Politic Executiv al C.C. al P.C.R. și a Consiliului de Stat. Tovarășul Manea Mănescu, membru al Comitetului Politic Executiv al C.C. al P.C.R., vicepreședinte al Consiliului de Stat, a dat citire Hotărîrii-Decret și a înmînat înalta distincție.

Cei prezenți au adresat tovarășei Elena Ceaușescu cele mai calde felicitări și urări de ani mulți și rodnici de viață, de noi și tot mai însemnate succese în funcțiile de înaltă răspundere încredințate de partid și popor, de multă sănătate și putere de muncă pentru a contribui pe mai departe, împreună cu conducătorul iubit și stimat al partidului și statului, tovarășul Nicolae Ceaușescu, la ridicarea patriei noastre pe culmi tot mai luminoase de progres și civilizație, la înfăptuirea Programului de edificare a societății socialiste multilateral dezvoltate și înaintare a României spre comunism.

Mulțumind pentru aprecierile, sentimentele și urările exprimate, pentru înaltul titlu acordat, a luat cuvîntul tovarășa Elena Ceaușescu, membru al Comitetului Politic Executiv al C.C. al P.C.R., prim vicepremier al guvernului, președintele Consiliului Național al Științei și Învățămîntului.

Prin întreaga ei desfășurare, solemnitatea s-a constituit într-un fierbinte omagiu adus, în această zi de sărbătoare, tovarășei Elena Ceaușescu, eminent militant revoluționar, remarcabil om politic și savant de largă recunoaștere internațională, pentru activitatea consacrată, cu patos revoluționar și exemplară dăruire, progresului multilateral al țării, înfloririi și afirmării științei, învățămîntului și culturii, creșterii calității vieții și muncii întregului popor, pentru înaintarea fermă a patriei noastre pe calea socialismului și comunismului.

Masă tovărășească oferită în onoarea tovarășei Elena Ceaușescu de Comitetul Politic Executiv al C.C. al P.C.R., Consiliul de Stat și Guvernul Republicii Socialiste România

În onoarea tovarășei Elena Ceaușescu, membru al Comitetului Politic Executiv al C.C. al P.C.R., prim vicepremier al guvernului, președintele Consiliului Național al Științei și Învățămîntului, cu prilejul aniversării zilei de naștere și a îndelungatei sale activități revoluționare, Comitetul Politic Executiv al C.C. al P.C.R., Consiliul de Stat și Guvernul Republicii Socialiste România au oferit, simbătă, o masă tovărășească.

Împreună cu tovarășul Nicolae Ceaușescu, secretar general al Partidului Comunist Român, președintele Republicii Socialiste România, au participat membri și membri supleanți ai Comitetului Politic Executiv al C.C. al P.C.R., secretari ai Comitetului Central al partidului, membri ai Consiliului de Stat și ai guvernului, conducători ai organizațiilor de masă și obștești, ai unor instituții centrale.

Cei prezenți au adresat și în acest cadru tovarășei Elena Ceaușescu cele mai calde felicitări, împreună cu urări de viață lungă, multă sănătate și deplină putere de muncă, de noi și tot mai importante succese în prodigioasa activitate pe care o desfășoară în conducerea partidului și statului, precum și tradiționalul „La mulți ani!", urări pe care, în această zi sărbătorească, i le adresează întreaga noastră națiune.

Tovarășa Elena Ceaușescu a mulțumit călduros pentru urările și felicitările primite.

Înaltă cinstire, aleasă prețuire tovarășei Elena Ceaușescu

Tovarășa Elena Ceaușescu, membru al Comitetului Politic Executiv al Comitetului Central al Partidului Comunist Român, prim viceprim-ministru al Guvernului Republicii Socialiste România, președintele Consiliului Național al Științei și Învățământului, a primit, la C.C. al P.C.R., delegații ale Comitetului Național pentru Știință și Tehnologie, Consiliului Culturii și Educației Socialiste, Ministerului Educației și Învățământului, Consiliului Central al Uniunii Generale a Sindicatelor, Consiliului Național al Femeilor, Comitetului Central al Uniunii Tineretului Comunist, Consiliului Uniunii Asociațiilor Studenților Comuniști, Consiliului Național al Organizației Pionierilor și Comitetului municipal București al P.C.R.

Tovarășei Elena Ceaușescu i-au fost înmînate mesaje de felicitare cu prilejul aniversării zilei de naștere și a îndelungatei sale activități revoluționare și i-au fost adresate, cu deosebită stimă, cu înaltă considerație, cele mai calde urări de sănătate și fericire, de noi și tot mai mari succese și împliniri în vasta activitate pe care o desfășoară, alături de secretarul general al partidului, președintele Republicii, tovarășul Nicolae Ceaușescu, spre binele și prosperitatea patriei, pentru realizarea neabătută a luminosului Program de edificare a societății socialiste multilateral dezvoltate și înaintare a României spre comunism.

Mulțumind pentru mesaje, pentru felicitări și urări, tovarășa Elena Ceaușescu a transmis, la rîndul său, delegațiilor prezente, tuturor celor în numele cărora i-au fost adresate felicitări, mult succes în îndeplinirea sarcinilor ce le revin, și a exprimat convingerea că vor acționa, cu abnegație și dăruire, pentru înfăptuirea planurilor și programelor de dezvoltare multilaterală a patriei, de înălțare a României pe noi trepte de progres și civilizație.

Tovarășa Elena Ceaușescu a adresat oamenilor de știință îndemnul de a acționa cu hotărîre pentru aplicarea largă în practică, în toate domeniile de activitate a cuceririlor progresului tehnico-științific, a subliniat cerința de a se asigura perfecționarea continuă a activității din domeniul culturii și educației socialiste în direcția îmbogățirii orizontului de cunoștințe politice, tehnice și culturale al tuturor cetățenilor țării, a relevat marile răspunderi ce revin școlii românești — puternic factor de progres și civilizație — în formarea cadrelor de nădejde necesare economiei naționale. A fost subliniat, totodată, rolul important al organizației de partid a Capitalei, al sindicatelor, organizațiilor de tineret și copii, de femei în desfășurarea activității politico-educative, în mobilizarea oamenilor muncii la înfăptuirea obiectivelor stabilite de Congresul al XIII-lea și Conferința Națională ale partidului.

Membrii delegațiilor au mulțumit cu deosebită considerație tovarășei Elena Ceaușescu pentru caldele aprecieri și mobilizatoarele îndemnuri care vor constitui pentru colectivele de muncă un îmbold de a acționa fără preget pentru a întîmpina cu noi și semnificative succese Congresul al XIV-lea al Partidului Comunist Român și cea de-a 45-a aniversare a revoluției de eliberare socială și națională, antifascistă și antiimperialistă.

Toți cei ce muncim pe tărîmul științei, învățămîntului și culturii, întreaga intelectualitate a României socialiste, vă aducem, cu profund respect și aleasă prețuire, un fierbinte omagiu, vă exprimăm cele mai alese sentimente de recunoștință și ne angajăm să facem totul spre a fi demni de strălucitul dumneavoastră exemplu, să îndeplinim cu pricepere și abnegație indicațiile și sarcinile primite — se subliniază în mesajul **COMITETULUI NAȚIONAL PENTRU ȘTIINȚĂ ȘI TEHNOLOGIE.**

În mesaj sînt puse în evidență rolul deosebit, marea contribuție ale tovarășei Elena Ceaușescu la elaborarea și transpunerea în viață a politicii interne și externe a partidului și statului nostru. Mesajul omagiază contribuția sa de cea mai înaltă valoare la progresul cunoașterii pe tărîmul chimiei teoretice și tehnologice, la promovarea industriei chimice românești ca ramură de vîrf a economiei naționale.

Mesajul Comitetului Național pentru Știință și Tehnologie pune în relief meritele de seamă ale tovarășei Elena Ceaușescu în înfăptuirea Programului de făurire a societății socialiste multilateral dezvoltate și înaintare a României spre comunism, modul exemplar în care s-a consacrat luptei revoluționare pentru eliberarea socială și națională a României, pentru triumful idealurilor socialismului și comunismului în scumpa noastră patrie.

Asigurîndu-vă de devotamentul nostru nețărmurit, se spune în încheiere, vă dorim, mult stimată tovarășă Elena Ceaușescu, multă sănătate și fericire, alături de întreaga familie, noi și strălucite succese în prodigioasa dumneavoastră operă științifică și social-politică și vă urăm, din adîncul inimilor noastre, „La mulți ani !".

La sărbătoarea aniversării zilei dumneavoastră de naștere — se spune în mesajul CONSILIULUI CULTURII ȘI EDUCAȚIEI SOCIALISTE — permiteți-ne să vă adresăm, cu profunde sentimente de prețuire și înaltă gratitudine, cele mai calde urări de fericire, sănătate și viață îndelungată, de noi realizări în activitatea complexă pe care o desfășurați ca strălucit militant politic și om de știință de larg prestigiu internațional pentru binele și prosperitatea patriei noastre, pentru afirmarea în lume a României socialiste, în cea mai fertilă și luminoasă epocă din istoria poporului nostru.

Tovarășă de luptă și viață a celui mai iubit fiu al națiunii române, ctitorul României socialiste moderne, conducătorul încercat și clarvăzător al partidului și statului nostru, tovarășul Nicolae Ceaușescu, vă consacrați întreaga activitate, cu exemplară dăruire revoluționară și nețărmurit patriotism, înfăptuirii pe aceste plaiuri strămoșești a celei mai drepte societăți din cîte au existat vreodată.

Mobilizați de istoricele hotăriri ale Congresului al XIII-lea al P.C.R., de magistrala Expunere a secretarului general al partidului la ședința comună din 28 noiembrie 1988 a Plenarei C.C. al P.C.R., a organismelor democratice și organizațiilor de masă și obștești, vă rugăm să primiți, mult stimată tovarășă Elena Ceaușescu, asigurarea că vom acționa în continuare cu fermitate partinică în vederea formării și educării omului nou, constructor devotat și conștient al socialismului și comunismului pe pămîntul României.

tuturor oamenilor muncii la înfăptuirea tezelor, orientărilor și indicațiilor secretarului general al partidului, președintele Republicii, tovarășul Nicolae Ceaușescu, pentru îndeplinirea planului pe 1989 și pe întregul cincinal, spre a întîmpina cu rezultate deosebite mărețele evenimente ale acestui an, cea de-a 45-a aniversare a revoluției de eliberare socială și națională, antifascistă și antiimperialistă și cel de-al XIV-lea Congres al partidului.

tovarășă Elena Ceaușescu, să vă adresăm cele mai calde și vii mulțumiri, nețărmurita noastră recunoștință față de grija permanentă pe care o manifestați pentru asigurarea unor condiții deosebite de muncă, viață și învățătură tuturor tinerilor patriei, afirmarea personalității lor creatoare, educarea și formarea comunistă, revoluționară a întregului tineret al țării.

Exprimăm, și cu această sărbătorească ocazie, sentimentele noastre de profundă admirație și deosebit respect față de valoroasa dumneavoastră operă științifică ce ilustrează magistral geniul poporului nostru, față de contribuția deosebită pe care o aduceți la triumful idealurilor păcii și înțelegerii internaționale, la consacrarea tuturor cuceririlor științei și tehnicii contemporane, scopurilor pașnice, de progres și bunăstare, la afirmarea deplină a personalității omului, a puterii sale de creație.

Noi, cei ce ne pregătim pentru a deveni specialiști de nădejde ai țării, urmăm cu pasiune și devotament luminosul dumnevoastră exemplu de neobosit cercetător, de eminent om politic, pentru care nu există țel mai înalt decît acela de a-și sluji poporul și țara, de a-și dedica întreaga viață sporirii patrimoniului de valori ale umanității — se spune în mesajul **CONSILIULUI UNIUNII ASOCIAȚIILOR STUDENȚILOR COMUNIȘTI.**

Vă încredințăm, mult stimată tovarășă academician doctor inginer Elena Ceaușescu, că studenții României de azi, profund recunoscători pentru condițiile de muncă și învățătură de care beneficiază prin grija partidului nostru, a secretarului său general, tovarășul Nicolae Ceaușescu, a dumneavoastră, vor munci și învăța cu sentimentul și convingerea că numai printr-o activitate fără preget, prin eforturi susținute, se pot împlini ca oameni și specialiști, exprimînd prin fapte totala adeziune la politica internă și externă a partidului și statului nostru.

Animați de cele mai alese sentimente, de profund respect și deosebită stimă pentru tot ce ați făcut și faceți, întregul nostru tineret universitar vă adresează, în aceste emoționante clipe, din adîncul inimii, urarea de ani mulți și fericiți, multă sănătate și putere de muncă, spre binele științei și culturii românești, pentru ridicarea României pe noi trepte de progres și civilizație.

Exprimîndu-vă din adîncul sufletelor noastre omagiul luminos și nețărmurita gratitudine pentru grija și atenția deosebită cu care vegheați și îndrumați creșterea, educarea și formarea multilaterală, în spirit comunist, patriotic, revoluționar a celei mai tinere generații, copiii patriei vă mulțumesc fierbinte, mult iubită și stimată tovarășă Elena Ceaușescu, pentru dragostea de mamă, căldura și deosebita bunătate cu care le înconjurați copilăria fericită, pentru minunatele condiții de viață și învățătură, de pregătire și afirmare ce le sînt asigurate — se spune în mesajul **CONSILIULUI NAȚIONAL AL ORGANIZAȚIEI PIONIERILOR.**

Trăind, învățînd și muncind în anii de glorie ai Epocii Nicolae Ceaușescu, educați la școala dragostei supreme față de patrie, partid și popor, împlinindu-ne cele mai cutezătoare visuri sub cerul senin al păcii, vă mulțumim din inimă și ne exprimăm recunoștința, devotamentul și cea mai aleasă prețuire față de activitatea dumneavoastră, mult stimată tovarășă Elena Ceaușescu, desfășurată alături de secretarul general al partidului, președintele țării, tovarășul Nicolae Ceaușescu, pentru înfăptuirea idealurilor de pace, prietenie și colaborare între popoare, pentru făurirea unei lumi mai bune și mai drepte pe planeta noastră, în care toate națiunile să se dezvolte liber, să poată valorifica pașnic, în interesul vieții, al progresului, cuceririle științei și tehnicii contemporane.

Vă rugăm cu toată căldura sufletelor noastre, cu deosebit respect, să primiți, mult stimată și iubită tovarășă Elena Ceaușescu, urările noastre de multă sănătate și fericire, de ani mulți și luminoși, de noi și mărețe realizări în exemplara activitate pe care o desfășurați pentru înfăptuirea politicii partidului și statului nostru, pentru dezvoltarea și înflorirea științei, învățămîntului, artei și culturii românești, pentru bunăstarea și fericirea întregului nostru popor.

În mesajul **COMITETULUI MUNICIPAL BUCUREȘTI AL P.C.R** se subliniază: Împreună cu toți fiii țării, omagiem, mult stimată tovarășă Elena Ceaușescu, și cu acest prilej, minunatul dumnevoastră exemplu de muncă și viață, de savant-cetățean și om politic, vasta dumneavoastră operă științifică, ce v-a consacrat ca eminent om de știință de largă recunoaștere mondială, activitatea neobosită ce o desfășurați pentru afirmarea plenară a științei ca importantă forță a progresului economico-social și contribuția dumnevoastră hotăritoare la înflorirea continuă a științei, învățămîntului și culturii românești, la creșterea prestigiului României pe toate meridianele globului.

Este pentru noi un minunat prilej pentru a exprima cele mai alese și calde mulțumiri pentru sprijinul permanent pe care îl acordați organizației de partid a municipiului București, în vederea înfăptuirii măreților obiective de dezvoltare multilaterală a Capitalei, împreună cu angajamentul nostru ferm de a ne consacra toate forțele îndeplinirii exemplare a hotăririlor Congresului al XIII-lea și Conferinței Naționale ale partidului, a orientărilor și indicațiilor secretarului general al partidului, tovarășul Nicolae Ceaușescu, pentru a întîmpina Congresul al XIV-lea și a 45-a aniversare a revoluției de eliberare socială și națională, antifascistă și antiimperialistă cu noi și importante succese în toate domeniile de activitate.

În aceste momente sărbătorești, vă adresăm, mult stimată tovarășă Elena Ceaușescu, cele mai respectuoase urări de sănătate și fericire, viață îndelungată și rodnică alături de mult iubitul și stimatul conducător al partidului și al țării, tovarășul Nicolae Ceaușescu, mari împliniri în neobosita dumneavoastră activitate consacrată progresului multilateral al țării, bunăstării și fericirii întregului popor, spre gloria și măreția scumpei noastre patrii, România socialistă.

Mesaje de felicitare

Transformările revoluționare care au avut loc în viața economico-socială a țării în epoca glorioasă deschisă de istoricul Congres al IX-lea al partidului, înflorirea științei și culturii, dezvoltarea și perfecționarea continuă a învățămîntului — se subliniază în mesajul **MINISTERULUI EDUCAȚIEI ȘI ÎNVĂȚĂMÎNTULUI** — poartă și amprenta participării dumneavoastră la inițierea și înfăptuirea unor programe și acțiuni care au asigurat progresul multilateral al patriei și au determinat creșterea rolului formativ-educativ al școlii, a contribuției acesteia la pregătirea cadrelor necesare tuturor sectoarelor de activitate.

Pentru toate acestea, vă rugăm să ne permiteți să vă adresăm cele mai sincere mulțumiri și să ne angajăm ferm că nu vom precupeți nici un efort pentru transpunerea în viață a orientărilor de excepțională însemnătate teoretică și practică ale secretarului general al partidului, tovarășul Nicolae Ceaușescu, a recomandărilor și indicațiilor ce ni le dați zi de zi, pentru afirmarea învățămîntului românesc ca puternic factor de progres și civilizație a patriei noastre pe drumul socialismului și comunismului.

În mesajul **CONSILIULUI CENTRAL AL UNIUNII GENERALE A SINDICATELOR** se spune, între altele:

Contribuția dumneavoastră deosebit de valoroasă la elaborarea și înfăptuirea politicii interne și externe a partidului și statului nostru, a planurilor și programelor de dezvoltare economico-socială a țării, la dezvoltarea științei, orientarea cercetării științifice spre cerințele practicii, cu rezultate fructuoase în modernizarea tuturor sectoarelor de activitate, transformarea științei într-o adevărată forță de producție în procesul de edificare a societății socialiste multilateral dezvoltate, se bucură de înalta prețuire a poporului român, de o largă apreciere internațională.

Cu conștiința răspunderii ce ne revine, ne angajăm și în acest moment sărbătoresc să acționăm cu întreaga noastră capacitate organizatorică și politico-educativă, cu spirit revoluționar pentru mobilizarea

Cu cele mai alese sentimente de fierbinte dragoste, de stimă, prețuire și respect, milioanele de femei de pe întreg cuprinsul patriei vă adresează, mult stimată tovarășă Elena Ceaușescu, calde felicitări și urări de sănătate și fericire, de ani mulți și luminoși, plini de satisfacții și împliniri, pentru a contribui și pe mai departe, împreună cu ilustrul conducător al partidului și statului, tovarășul Nicolae Ceaușescu, la înaintarea necontenită a țării spre culmile înalte ale civilizației socialiste și comuniste — se spune în mesajul **CONSILIULUI NAȚIONAL AL FEMEILOR.**

Consiliul Național al Femeilor dă glas profundei sale satisfacții și gratitudini față de politica de pace, de înțelegere și colaborare, al cărei neobosit inițiator și promotor consecvent este secretarul general al partidului, președintele Republicii, tovarășul Nicolae Ceaușescu. Prestigioasa dumneavoastră activitate în conducerea partidului și statului constituie, totodată, o contribuție deosebită la promovarea nobilelor idealuri de pace și înțelegere între popoare, la valorificarea cuceririlor fundamentale ale științei și culturii ca factori de progres și civilizație a întregii umanități.

Să ne trăiți întru mulți ani, cu sănătate și fericire, mult stimată și iubită tovarășă Elena Ceaușescu, împreună cu strălucitul conducător al partidului și țării, tovarășul Nicolae Ceaușescu, pentru gloria și înflorirea continuă a scumpei noastre patrii, Republica Socialistă România.

În mesajul **COMITETULUI CENTRAL AL UNIUNII TINERETULUI COMUNIST** se spune: Viața și activitatea dumneavoastră revoluționară, desfășurată în conducerea partidului și statului, alături de tovarășul Nicolae Ceausescu, reprezintă pentru milioanele de tineri ai patriei un minunat și însuflețitor exemplu, un strălucit model de muncă și cutezanță revoluționară, mobilizîndu-ne conștiințele și energiile creatoare în ampla și istorica operă de făurire a societății socialiste multilateral dezvoltate și înaintare a României spre comunism. Vă rugăm să ne permiteți, mult stimată

La înalta vibrație a întregii țări

Luna ianuarie are, pentru noi toți, reverberații de luminos și înălțător poem. Atît pentru că marchează cei dintîi pași, fermi și energici, spre realizarea integrală, la un nivel calitativ superior, a importantelor prevederi ale penultimului an din actualul cincinal, cît și pentru că poartă aură de legendă și aură de istorie, prin florilegiul sărbătorilor din ianuarie, cînd țara dedică omagiul ei de inimă și conștiință marilor personalități ale căror viață și operă au marcat decisiv noul destin al patriei, împlinirea aspirațiilor de veacuri ale neamului românesc. Tot în această lună celebrăm 130 de ani de la Unirea Principatelor Române, precum și, la 15 ianuarie, a 139-a aniversare a apariției geniului eminescian pe firmamentul românesc.

Toate aceste manifestări, aureolate de patosul construcției, se constituie în tot atîtea elemente edificatoare ale conștiinței revoluționare. Conștiință ce se dezvoltă prin fiecare fapt definitoriu din sfera construcției socialiste, îmbogățind gama de trăiri și simțiri ce configurează omul nou, cu o înaltă conștiință politică și patriotică, profesională și civică, etică și estetică. Într-un anumit sens, omul nou este superba rezultantă a actelor și acțiunilor noastre orientate spre piscurile către care năzuim, spre idealurile pe care le nutrim. Din această sferă fac parte și momentele aniversare scumpe nouă, tuturor, a căror lumină vie și-a pus pecetea asupra spiritualității neamului. Le întîmpinăm cu cinstirea, mîndria și bucuria cuvenite, neprecupețind nici un efort pentru ca, zi de zi, ceas de ceas, să dăruim țării, prin elan creator și patos patriotic, revoluționar, noi și strălucite comori de frumusețe, putere și demnitate. Este un minunat poem acesta, pe care țara îl scrie cu dragoste și recunoștință în ianuarie, poem ce vibrează adînc și sublim în inimile noastre.

NICOLAE POP

Tehnica de calcul – la nivelul cerințelor majore ale modernizării producției

Perfecționarea activității de conducere și de organizare superioară a muncii — potrivit orientărilor și tezelor formulate de secretarul general al partidului, tovarășul Nicolae Ceaușescu, în magistrala Expunere la înaltul forum al democrației muncitorești-revoluționare — dobîndește o importanță deosebită în contextul actualului proces de puternică dezvoltare intensivă a economiei naționale. Este firesc deci ca, în asemenea condiții, problemele privind îmbunătățirea substanțială a calității și fiabilității tehnicii de calcul să capete un interes ce depășește mult sfera de preocupări a celor ce lucrează în acest sector al tehnicii de vîrf.

Puternic mobilizați de obiectivele înscrise în Programul de cercetare științifică, de dezvoltare tehnologică și de introducere a progresului tehnic, elaborat și aplicat sub directa conducere a tovarășei academician doctor inginer Elena Ceaușescu, specialiștii din institutul nostru sînt angajați ferm în efortul de sporire a contribuției tehnicii de calcul și informaticii, la progresul general al economiei, la perfecționarea organizării și modernizarea producției. Ca lucrători într-un domeniu de vîrf al științei și tehnologiei, am avut și avem marele privilegiu de a beneficia nemijlocit de atenția și îndrumarea permanentă, de înaltă competență, a tovarășei Elena Ceaușescu, căreia îi purtăm cea mai aleasă recunoștință pentru excepționala contribuție ce o aduce la dezvoltarea cercetării științifice, învățămîntului și culturii din patria noastră.

În cursul anului trecut, activitatea colectivelor de cercetare din institutul nostru s-a materializat într-o serie de realizări semnificative pentru potențialul nostru de creație. Între acestea se află numeroase programe și echipamente printre care programul pentru proiectare constructivă asistată de calculator implementat la Întreprinderea de electronică industrială sau memoria externă de calculator cu transfer continuu care a fost implementată la I.E.P.E.R. Prin realizarea acestora, precum și a altor produse de nivel tehnic mondial, colectivul nostru își aduce o contribuție sporită la reducerea efortului valutar al țării. Punînd mai bine în valoare condițiile de care dispunem, sîntem ferm hotărîți ca, și în acest an, prin concentrarea întregii noastre capacități de gîndire și acțiune creatoare, să îndeplinim neabătut sarcinile ce ne revin. Între altele, vom finaliza pentru I.E.P.E.R. un minicalculator pe 16 biți pentru medii industriale, precum și un sistem de urmărire, tratare și diagnosticare în medicină.

Ing. **RODICA PASCU**,
secretar adjunct al comitetului de partid al Institutului de cercetare științifică și inginerie tehnologică pentru tehnica de calcul și informatică

Opțiunea viitorului specialist – însușirea celor mai noi cuceriri ale științei

Aparțin generației care are șansa de a trăi și a se forma în epoca istorică deschisă de cel de al IX-lea Congres al partidului, în care România a înregistrat progrese fără precedent în toate domeniile de activitate, în care s-a creat și dezvoltat o economie modernă, pe temelia aplicării consecvente a celor mai noi cuceriri ale revoluției științifico-tehnice contemporane. Mă număr printre tinerii care se formează într-un domeniu de specialitate de mare interes pentru viitorul economiei naționale, pentru dezvoltarea industrială a țării: tehnologia chimică. Am ales această profesiune îndemnată de luminosul exemplu pe care-l reprezintă pentru noi toți tovarășa academician doctor inginer Elena Ceaușescu, eminent om politic și savant de largă recunoaștere internațională. Sînt mîndră de această opțiune a mea. Știu bine, atît eu cît și colegii mei de facultate, că acesta este un domeniu în care trebuie să fii mereu la curent cu tot ce este mai nou și înaintat pe plan mondial, că este un domeniu în care capacitatea creatoare a fiecăruia are un cîmp larg de manifestare. Iată de ce, o preocupare statornică a noastră, a studenților, a asociațiilor studenților comuniști din întreaga politehnică bucureșteană este aceea de a ne organiza mai bine timpul, de a ne pregăti permanent, de a munci cu abnegație pentru a fi la înălțimea imperativelor acestui timp, pentru a urma mereu înălțătoarea pildă de muncă și luptă revoluționară pe care-o oferă tinerei generații viața tovarășei academician doctor inginer Elena Ceaușescu. Eforturile noastre se îndreaptă în direcția continuei autoperfecționări, a asimilării temeinice a cunoștințelor predate, a materializării în viață a concepției profund științifice a secretarului general al partidului, tovarășul Nicolae Ceaușescu, cu privire la integrarea organică a învățămîntului cu producția și cercetarea științifică, cu practica social-economică. Tocmai de aceea, ne-am organizat în condiții superioare practica productivă, spre a putea cunoaște mai bine exigențele concrete ale producției, spre a putea, la absolvirea facultății, ca specialiști, să aducem o contribuție cît mai substanțială la dezvoltarea industriei chimice românești, la promovarea realizărilor cercetării științifice și tehnologice originale.

Adresînd cele mai înalte simțăminte de gratitudine și profundă recunoștință tovarășului Nicolae Ceaușescu și tovarășei Elena Ceaușescu pentru tinerețea noastră luminoasă, pentru condițiile de viață și de pregătire de care nicicînd o altă generație n-a beneficiat, exprimîndu-ne hotărîrea de a munci fără preget pentru a ne forma ca specialiști-cetățeni cu temeinice cunoștințe politice, profesionale, științifice, cu o gîndire revoluționară, îi urăm tovarășei academician doctor inginer Elena Ceaușescu viață îndelungată, sănătate și putere de muncă, mereu alături de secretarul general al partidului, spre binele și progresul României socialiste.

LUMINIȚA GROSU,
studentă, anul IV – Facultatea de tehnologie chimică, vicepreședinte al Consiliului U.A.S.C. din Institutul politehnic

ACTIVITATE SUSȚINUTĂ, BINE ORGANIZATĂ PENTRU ÎNDEPLINIREA EXEMPLARĂ A PLANULUI

La I.M.U.C. În centrul preocupărilor, sporirea volumului și eficienței exportului

● Noi produse, de complexitate ridicată, oferite partenerilor externi ● Comenzile de export, finalizate în primele două decade ale lunii ● Programul de modernizare – contribuție decisivă la realizarea sarcinilor de plan, la creșterea competitivității.

Din primele zile ale noului an, la *Întreprinderea mecanică de utilaj chimic* se înregistrează ritmuri intense de lucru, se acționează cu abnegație și înaltă răspundere pentru îndeplinirea exemplară a sarcinilor de plan, îndeosebi a producției destinate exportului.

Analizînd activitatea desfășurată anul trecut, perioadă în care colectivul și-a depășit principalii indicatori ai planului, consiliul oamenilor muncii, comitetul de partid al unității au stabilit un amplu plan de măsuri tehnice și organizatorice menit să determine realizarea încă din prima lună a noului an a sarcinilor sporite ce revin întreprinderii, o atenție prioritară acordîndu-se onorării exemplare a comenzilor de export, al căror volum urmează să sporească cu cel puțin 15 la sută față de 1988. Între aceste măsuri — ne-a informat Ion Gheorghe, secretarul comitetului de partid — se înscriu cele care vizează îmbunătățirea pregătirii, programării și urmăririi producției, scurtarea ciclurilor de fabricație a produselor, constituirea unor noi formații de lucru specializate în executarea utilajelor solicitate de beneficiarii externi. Totodată, s-a permanentizat fabricația de serie a reperelor și subansamblurilor cu configurație și tehnologie identice ori asemănătoare. Pentru încadrarea strictă a utilajelor în cotele înscrise în documentație și reducerea duratei probelor au fost asigurate noi scule, dispozitive și verificatoare de calitate.

Experiența acestei unități, rezultatele obținute și sarcinile noi, mobilizatoare ce revin colectivului relevă că modernizarea producției și perfecționarea în continuare a organizării muncii sînt esențiale pentru îndeplinirea planului pe 1989. Prin înfăptuirea obiectivelor din programul vizînd perfecționarea organizării și modernizarea producției, capacitățile sînt folosite la parametri superiori, a sporit ponderea produselor competitive solicitate la export.

Urmare a raționalizării fluxurilor tehnologice și a punerii în funcțiune a unor noi mașini specializate, a implementării unor tehnologii și procedee noi, productivitatea muncii a crescut de două, trei și chiar de patru ori la operațiile de asamblare a armăturilor pentru export și de sudare a subansamblurilor, la lustruirea țevilor inox și mandrinarea hidraulică. Printre altele în secția 1, de cazangerie grea, s-a trecut la asamblarea mecanizată a recipientelor și a fost organizată o linie tehnologică distinctă pentru realizarea în serie a preîncălzitoarelor de semințe, utilaje care fac obiectul unui contract pe termen lung. În secția 2, de cazangerie ușoară, muncitorii de aici au executat și pus în funcțiune o mașină pentru șlefuirea țevilor de la schimbătoarele de căldură care ridică randamentul de cîteva ori la această operație cu volum mare de manoperă.

Întregul colectiv este mobilizat să sporească volumul și eficiența exportului, să onoreze în avans comenzile partenerilor externi. Preocupările specialiștilor și muncitorilor, modul în care se realizează produsele pentru piața externă, faptele de muncă, angajamentele asumate în secții sînt semnificative.

Din discuția cu inginerul Ion Tudor, șeful atelierului de cercetare și modernizare al întreprinderii, am reținut că în scopul creșterii complexității producției și, implicit, al îmbogățirii ofertei de export, forțele de concepție au acționat pentru îmbunătățirea parametrilor tehnici ai unor utilaje și linii tehnologice complete pentru industria alimentară în concordanță cu sporirea ponderii acestora în producția unității. De asemenea, forțe importante sînt concentrate, în prezent, pentru crearea condițiilor care să permită creșterea substanțială a randamentelor și realizarea ritmică a producției, fabricarea în serie, cu rentabilitatea scontată, a produselor de curînd omologate. În vederea înfăptuirii măsurilor adoptate în aceste direcții, cadrele de concepție colaborează îndeaproape cu colectivele secțiilor de producție asupra soluțiilor optime, urmărind pe fluxurile tehnologice realizarea produselor noi sau de mai mare complexitate, conform documentației.

De relevat este și faptul că a fost instituit un sistem riguros de urmărire, evidență și analiză a realizărilor la producția de export, pe schimburi de lucru și zilnic, la nivelul secțiilor de fabricație și al întreprinderii, astfel încît operativ să fie rezolvate problemele tehnice sau eliminate neajunsurile în organizarea ori în aprovizionarea locurilor de muncă cu materiale, în cooperarea dintre sectoarele primare și de finalizare a produselor. Așa cum a indicat secretarul general al partidului, comenzile partenerilor externi sînt lansate în fabricație cu prioritate pentru a fi finalizate înainte de scadență, în primele două decade ale fiecărei luni și, evident, pentru expedierea lor în timpul util la destinație.

Un rol deosebit în mobilizarea eforturilor muncitorilor și specialiștilor în vederea realizării exemplare a producției pentru export îl au organizațiile de bază de partid din secțiile și atelierele de execuție și proiectare constructivă și tehnologică. Legea privind stimularea oamenilor muncii care contribuie la realizarea planului de export a fost prelucrată în adunările generale, iar propaganda vizuală îndeamnă în permanență colectivele să-și perfecționeze pregătirea profesională și să acționeze cu întreaga capacitate și sporită răspundere pentru ridicarea nivelului tehnic și calitativ al produselor, respectarea neabătută a prevederilor contractelor de export. Din această perspectivă, stadiile de execuție a utilajelor care urmează să fie livrate unor firme străine în această lună sau, ulterior, pînă la sfîrșitul actualului trimestru, atestă că producția de export '89 a fost temeinic pregătită și încredințată celor mai competenți și destoinici muncitori, colectivelor de muncă al căror cuvînt de ordine îl reprezintă îndeplinirea neabătută a sarcinilor de producție, consolidarea prestigiului „mărcii fabricii". Cuvintele maistrului Marin Moise, șeful formației de muncitori specializate care execută preîncălzitoarele de semințe, sînt revelatoare: „Programul de producție pe ianuarie va fi realizat întocmai, deși la unele locuri de muncă pe fluxul de fabricație s-a trecut mai tîrziu la înfăptuirea lui ca urmare a suplimentării unor contracte în anul anterior. În acest sens, au fost organizate echipe specializate pe subansambluri în cadrul fiecăreia dintre formațiile care lucrează produse de export, se acționează în schimburi prelungite la locurile de muncă temporar „înguste" pînă la asigurarea decalajelor optime pentru desfășurarea neîntreruptă a montajului".

Acțiunile întreprinse în unitate, ritmul fabricației, ordinea și disciplina în care se muncește relevă că oamenii muncii de la I.M.U.C. sînt ferm hotărîți să răspundă cu fapte deosebite în activitatea productivă chemărilor secretarului general al partidului de a obține în acest an cele mai bune rezultate din actualul cincinal.

Silviu IONAȘCU

În fabricația de serie Echipament complex pentru optimizarea consumurilor energetice

Printre produsele recent intrate în fabricația de serie la *Întreprinderea de calculatoare electronice* se numără și *dispecerul energetic cu calculator de proces din familia SPOT*. Proiectat și asimilat în atelierul condus de inginerul Mircea Brozici, acest sistem electronic asigură urmărirea în timp real a consumurilor energetice și, pe această bază, optimizarea lor. „Este vorba — precizează unul dintre specialiștii acestui atelier, inginerul Sabin Stamatescu — de un pupitru de comandă cu module care asigură legătura cu procesul industrial de unde urmărește consumurile energetice. Are module pentru măsurarea impulsurilor contorizate, de sesizare a mersului în gol sau în sarcină a utilajelor, cît și a parametrilor electrici, cum sînt tensiunea și curentul pe linie. Culegînd asemenea date, sistemul poate funcționa în regim de ghid operator, indicînd măsurile ce trebuie luate pentru optimizarea consumurilor într-o zonă amplă, sau la nivelul unui singur consumator. Sistemul comandă și un panou sinoptic prin care se pot face sesizări asupra unor depășiri de consumuri, afișează grafic, pe monitor, evoluția în timp a parametrilor urmăriți".

Primul dispecer electronic a fost instalat chiar la Întreprinderea de calculatoare, unde i-au fost testate calitățile funcționale și fiabilitatea. În momentul de față s-a trecut la implementarea lui la Întreprinderea de rețele electrice din Zalău, iar specialiștii în programe de calculator lucrează la extinderea ariei de aplicație a noului produs. (C. VICTOR).

În concordanță cu cerințele sistematizării urbane

Lucrări de deosebită însemnătate, menite să definitiveze un nou sistem rutier

Capitala a cunoscut și cunoaște profunde și innoitoare transformări edilitar-urbanistice menite să-i confere înalte calități de civilizație și confort. Acest vast proces constructiv privește într-o firească, necesară relație și dotările rutiere ale orașului, modernizarea sistemului de trafic constituind un obiectiv de primă importanță în acțiunea de sporire continuă a funcționalității urbane. Pentru a oferi cititorilor informații în legătură cu stadiul și perspectivele acțiunilor de modernizare în acest sector de activitate ne-am adresat tovarășului *Mihai Băncilă*, inginer șef al Direcției domeniului public :

— O precizare se impune de la început : vasta acțiune de modernizare rutieră are un caracter de continuitate, ea aflindu-se în strînsă corelație cu edificarea noilor obiective urbanistice. În anii 1980, față de alți ani, cînd se lucra „pe zone", s-au construit artere care au mare importanță pentru circulația din întregul oraș. Practic, este în curs de definitivare un nou sistem rutier bucureștean și cînd spun aceasta, mă refer la inelul de circulație secundar, care ocolește perimetrul central, la noile legături între părțile de nord-sud și est-vest, la cîteva alte artere de mică lungime, dar foarte necesare pentru că, ușurînd accesul între cartiere sau străzi cu trafic intens, evită aglomerația, conduc la economii de carburanți, oferă automobiliștilor multiple posibilități de legătură. Să dăm și cîteva exemple în acest sens. Drumul pentru traficul greu, cuprins între str. Răzoare — str. Veseliei și șos. Viilor — care va fi prelungit, în 1989, pînă la Pieptănari, una dintre cele mai moderne artere din oraș, cu puține intersecții, și avînd calea de rulare a tramvaiului amplasată lateral — are multiple funcționalități : completează inelul de circulație secundar din partea de vest, descongestionînd centrul, stabilește o bună legătură între pasajele Lujerului și Mărășești, traversează o zonă industrială chiar prin vecinătatea întreprinderilor. Deosebit de importante sînt și cele două „străpungeri" dintre bd. Dacia — calea Mosilor și Piața Romană — str. Ștefan Furtună, datorită cărora legătura între două zone foarte aglomerate — Gara de Nord și Obor — se face în condiții mult mai bune. Pornind de la D.N. 1, mai exact din apropierea aeroportului Băneasa în direcția podului Timpuri Noi, prin str. Barbu Văcărescu, str. Tunari, str. Italiană ș.a., noul drum finalizat în 1988 oferă o legătură nord-sud deosebit de funcțională. Un mare volum de lucrări specifice a fost executat în noile cartiere de locuințe, precum și pentru realizarea drumurilor din preajma rîului Dîmbovița și a podurilor Vitan și Glina, unde în prezent se circulă. Ca urmare, așa cum relevă chiar această succintă prezentare, calitatea circulației s-a îmbunătățit în perimetrul întregii Capitale, dar și în jurul ei, prin darea în folosință a pasajului rutier din vecinătatea întreprinderii „Acumulatorul" și, la sfîrșitul lunii decembrie, a celui din Chitila.

— *Ce se prevede pentru anul 1989 ?*

— O parte dintre modernizările amintite vor continua în 1989. Drumul pentru traficul greu va fi extins, cum arătam, pînă la Pieptănari. În prelungirea pasajului de la Chitila, pe raza comunei Dragomirești, se va termina construirea ultimilor 6 km din șoseaua de centură a Capitalei, care va avea în total o lungime de peste 70 km. Porțiunea de drum la care ne referim este importantă pentru automobiliștii care ocolesc Bucureștiul mai ales pentru circulația spre Pitești și Tîrgoviște. În corelare cu exigențele impuse de realizarea ansamblului de locuințe din zona respectivă, str. Știrbei Vodă va fi modernizată, între str. Berzei și splaiul Independenței. În același perimetru se va lucra și pe calea Plevnei, între str. Știrbei Vodă și str. Ștefan Furtună. Constructorii de drumuri vor acționa și în Piața Gării de Nord pe str. Buzești, între Piața Victoriei și str. Polizu, pe str. Polizu, între str. Buzești și calea Griviței, pe bd. Ilie Pintilie, aceste modernizări fiind legate și de realizarea magistralei a treia a metroului. Alte obiective pentru acest an : execuția de drumuri noi sau de modernizare a celor existente pe malul sting al Dîmboviței, între Vitan și Glina, pe bd. Tudor Vladimirescu, între calea Rahovei și calea 13 Septembrie, pe calea Ferentari, pe str. Linăriei, între bd. Dimitrie Cantemir și podul Timpuri Noi, pe partea dreaptă a căii Văcărești, între podul Mihai Bravu și șoseaua Olteniței, pe bd. Constantin Brîncoveanu, între șos. Olteniței și str. Nițu Vasile, pe calea Călărași, între str. Olteni și str. Mîntuleasa, pe bd. Uverturii, pe str. Moinești, pe șos. Berceni sau str. Valea Cascadelor. Alături de aceste lucrări aș dori să mai precizez că pe multe străzi se va turna ultimul strat de asfalt și că se va depune un important volum de muncă pentru realizarea căilor de acces, a trotuarelor și aleilor din noile blocuri de locuințe, precum și pentru îndeplinirea programului de reparații rutiere. Evident, pe lîngă organizarea temeinică a activității pe șantiere, pe lîngă eforturile vizînd o cît mai bună conlucrare între diversele unități colaboratoare și respectarea strictă a termenelor planificate, o atenție majoră vom acorda creșterii calității lucrărilor.

Horia TABACU

Prestigiul magazinului se menține prin bună organizare, prin respect față de cumpărători

Mult timp, „Victoria" a fost printre cele mai mari magazine universale din țară. Cu vremea, cele „50 de magazine în unul singur" au fost depășite ca mărime. „Bucur-Obor", „Unirea", alte mari unități s-au impus atenției cumpărătorilor. Dar, în contextul modernizării și dezvoltării puternice a rețelei comerțului bucureștean, „Victoria" își păstrează o individualitate aparte, pe care am încercat să i-o conturăm cu prilejul unei discuții purtate cu tovarășa directoare Aneta Duca.

— De regulă, începutul unui an este și un prilej de bilanț. Așadar, ce rezultate a obținut colectivul unității în 1988?

— În februarie 1988, cînd am adresat tuturor întreprinderilor comerciale cu amănuntul din țară chemarea la întrecere, ne-am propus realizarea exemplară și depășirea la toți indicatorii a sarcinilor de plan. Pot afirma că am realizat majoritatea obiectivelor propuse. Am reușit o ridicare a nivelului calitativ al întregii activități comerciale, în condițiile depășirii planului de desfacere cu amănuntul cu circa 15 milioane de lei, urmărind satisfacerea cît mai deplină a cerințelor populației, pe baza studierii cererii de consum, organizarea de expoziții cu vînzare, demonstrații practice, parade ale model. A fost depășit și volumul prevăzut al prestărilor de servicii, asigurîndu-se, la sugestia cumpărătorilor, extinderea operațiunilor de retuș, festonare și croit. Prin repartizarea mai rațională a forței de muncă la nivelul raioanelor, mai bună utilizare a dotărilor existente întărirea ordinii și disciplinei prin organizarea mai eficientă a fluxului de vînzare, a crescut volumul desfacerilor de mărfuri pentru fiecare lucrător cu circa 200.000 lei, ceea ce a condus și la creșterea rentabilității întreprinderii și depășirea planului de beneficii cu circa un milion de lei prin accelerarea cu trei zile, față de sarcina planificată, a vitezei de circulație a mărfurilor. Am inițiat, de asemenea, cursuri de perfecționare și policalificare pentru un număr de peste 260 de lucrători.

Zecile de mii de cumpărători care intră zilnic în această perioadă în unitatea noastră pot constata că vînzarea decurge în prezent mult mai operativ. Pe fiecare etaj s-au organizat expoziții cu vînzare și cîte un colț al noutăților. Se fac, de asemenea, demonstrații practice privind utilizarea produselor de folosință îndelungată. Totodată, conform tradiției, am organizat luna albiturilor, a imprimeurilor, a cadourilor pentru copii, numeroase prezentări de modă.

O atenție deosebită acordăm creșterii solicitudinii față de cumpărători, combaterii cu fermitate a oricărei abateri de la disciplina comercială, în spiritul respectului față de firma noastră, față de cei care ne vizitează unitatea.

T. HORIA

Sub semnul anticipării cerințelor cetățenilor

● Extinderea rețelei de unități prestatoare de servicii ● Noi modele de confecții ● Pregătirea colecției vestimentare pentru sezonul de „Primăvară-vară '89"

Cooperativa „Drum Nou", trebuie, prin specificul său, să țină „pasul" permanent cu cerințele și preferințele solicitanților, realizînd confecții de sezon, ingenioase, de bun gust, în ton cu noua linie a modei. Aprecierile culese în ultimul timp au determinat conducerea cooperativei să-și înscrie în sfera preocupărilor acțiuni menite să consolideze renumele cîștigat. Iată, în acest sens, ce ne relatează tovarășul Vladimir Rachieru, vicepreședintele cooperativei :

— În noul an, numărul unităților cu firma „Drum Nou" va spori cu alte centre de diferite profiluri care vor fi amplasate la parterul unor blocuri de locuințe, acoperind, astfel, și alte zone în care nu am fost prezenți. Astfel, la dispoziția solicitanților se vor afla unități cu profil de lenjerie, situate în bd. Banu Manta nr. 24, str. Electronicii bl. 10-D, o alta de confecții și imprimerie în bd. Aerogării bl. 2/1, o croitorie pentru bărbați și femei în complexul Delea Nouă, un centru specializat în confecții și reparații de pantaloni în Banu Manta nr. 24. De asemenea, vom căuta să împrospătăm gama de confecții realizate de meșterii noștri cu noi modele care s-au bucurat de bune aprecieri din partea cumpărătorilor. În primul semestru al anului vom livra fondului pieței numeroase modele de cămăși pentru bărbați executate din pînză Natașa, precum și din alte materiale (Viliana, Stoenica, Volga). Pentru femei am realizat o serie de confecții (fuste, bluze, rochii, compleuri, bleizere) din țesături tip bumbac, imprimate și înnobilate cu diferite broderii ș.a. Tot pe linia diversificări gamei de confecții, menționez că am început deja pregătirea colecției vestimentare pentru sezonul de „Primăvară-vară '89", care va participa la concursul de creație organizat de uniunea noastră. Peste 150 de modele noi de impermeabile, compleuri pentru bărbați și femei, confecții pentru tineret, care au ca atribute bunul gust și funcționalitatea, se vor găsi în centrele noastre de comandă încă de la începutul acestui an. Rămînem pe „recepție" la orice dorință venită din partea solicitanților privind diversificarea gamei de confecții, căutînd astfel să răspundem prompt tuturor cerințelor și preferințelor clienților noștri.

M. CIOBA

INFORMAȚIA publicitate

Schimburi de locuințe

GARSONIERA I, Vatra Luminoasă, pentru apartament două (3) camere, etaj mediu, zonele Vatra Luminoasă, Soculul, Iancului, Pantelimon. Tel. 28.50.14. (4140)

Închirieri

OFER cameră mobilată, bloc-vilă, zona Bucur Obor. Tel. 12.46.30. (326)

STUDENTA serai dorese cameră mobilată. Tel. 59.98.51. (798)

OFER cameră mobilată, acces total, la două tinere încadrate. 76.40.08. (807)

TINĂR încadrat nefumător, caut cameră mobilată apropiere metrou Magistrală I. Tel. 22.32.40. între orele 18—21. (8398)

STUDENȚI căutăm apartament, gaze, telefon, preferăm Rahova, Viilor, Giurgiului. 46.13.02. (832)

GĂZDUIM o fată încadrată, calea Griviței, la curte. Tel. 66.37.53.

CAUT urgent garsonieră sau apartament mobilat. Chiria anticipat. Tel. 30.14.26. (3689)

CAUT apartament (garsonieră) mobilat, zona Cringași, 1 Mai, Gara de Nord, central. Tel. 974/3.07.66.

CAUT garsonieră sau apartament de două camere, în zonă centrală sau ultracentrală. Tel. 43.25.79, după ora 17. (3689)

OFER cameră bloc Pantelimon, apropiere metrou, la încadrată, elev. 28.76.35. (4218)

TINERI căsătoriți căutăm apartament mobilat, cu telefon, central, ultracentral, termen lung. Tel. 45.06.41 (4866)

STUDENT caut apartament (garsonieră) preferabil telefon, Militari, Drumul Taberei, metrou. Tel. 14.40.35 (5135)

Vînzări

RADIOCASETOFON (AUTO) casete originale, discuri, microfon, tranzistor defect, convenabil. 78.37.73.

SKODA, îmbrăcăminte, patine, mobilier, covoare, electrice, casnice. Cumpăr apartament 31.53.16. (828)

VÎND apartament 3 camere, foarte convenabil, etajul 2, confortul 2. Tel. 76.79.67.

VÎND apartament două camere I, decomandate, Titan — metrou, îmbunătățite. 73.79.93 (3711)

VÎND casă liberă, singur curte, garaj, apă. Tel. 68.57.50. (4493)

PICUP Belcanto stereo, storcător fructe, prăjitor pîine. Tel. 18.15.76. (803)

VÎND combină Akay, mașină tricotat Singer. Tel. 941/5.09.01.

DUBLU casetofon. Tel. 21.56.57. (999)

RADIANTE infraroșii (arzătoare ardere completă pentru încălzit). Aștept provincia. Tel. 81.44.20.

COJOC damă 44—48, calitate, căciulă brumărie, palton, picup Tesla. 77.49.42. (7127)

VÎND dormitor, sufragerie, mobilă diversă. Tel. 14.12.14, după ora 17.

HAINĂ bizam, bibliotecă, birou, cadă baie, diverse obiecte. Tel. 21.03.06. (330)

AMPLITUNER Delia, boxe Unitra 75 W, picup Unitra. Tel. 46.34.68.

MAGNETOFON Kashtan și patine hochei. Tel. 88.18.59. (1139)

VÎND bibliotecă modulată, garnitură hol, covor lînă. Tel. 72.21.71

VÎND video Recording sigilat JVC. Tel. 78.07.22. (779)

PREDAU contract apartament două camere, confort I, etaj 5, Drumul Taberei. Tel. 78.82.42. (4909)

CEDEZ contract (vînd) apartament două camere, etajul 3, Colentina. Tel. 45.33.38, după ora 18. (933)

CEDEZ contract garsonieră, zona Cringași, stație metrou. Vînd autoturism Dacia 1100. Tel. 26.70.10. (661)

VÎND mașină lustruit parchet, birou, dormitor, elemenți calorifer. Tel. 34.13.85.

VÎND televizor Cromatic și radiocasetofon, sigilate. Tel. 89.39.29.

Cumpărări

DACIA 1100 irepro-șabilă, maxim 50.000 km. Aștept provincia. Tel. 10.26.97. (1080)

CUMPĂR radiocasetofon mono, eventual casetofon Electronica, defecte sau convenabil. 81.13.21. (5270)

Pierderi

PIERDUT cățeluș corcitură lup talie mică, urechile drepte, corp negru, capul bej, în ziua de 1 ianuarie 1989. Aducătorului mare recompensă. 50.61.34.

Diverse

CĂUTĂM persoană competentă supraveghere doi copii 3, 4 ani. 78.90.35. (4028)

CENTRALA Industriei Confecțiilor București organizează în ziua de 20 ianuarie 1989, concurs pentru ocuparea unui post de contabil șef secție, în condițiile prevăzute de Legea 12/1971. Informații la tel. 31.22.22. (2285)

COOPERATIVA Chimica București, Calea Șerban Vodă, nr. 22—24 Sect. 4, încadrează în condițiile Legii 12/1971 următoarele categorii de personal : șef depozit chimice ; primitor distribuitor (produse chimice) ; paznici ; inginer chimist principal.

Solicitanții să aibă domiciliul în București.

Relații suplimentare la telefon 14.14.00/3

INTREPRINDEREA de Mașini Agricole „Semănătoarea" București încadrează de urgență următoarele categorii de personal : lăcătuși ; strungari ; sudori ; electricieni ; turnători ; presatori ; debitatori ; personal deservire căi ferate uzinale ; instalatori ; muncitori necalificați ; paznici.

Solicitanții trebuie să aibă domiciliul stabil în București sau Sectorul agricol Ilfov.

Informații suplimentare la Telefon : 81.40.69. int. 101, 232, 144.

COOPERATIVA „Radioprogres" încadrează urgent, conform Legii 12/1971, cu domiciliul stabil în București : primitor-distribuitor cu gestiune piese electronice ; șef depozit piese electronice ; paznici.

Relații la Biroul Pers. înv. Ad-tiv, telefon : 13.27.94, între orele 8—12.

AUTOBAZA 5 Ferentari, cu sediul în str. N.D. Cocea nr. 27, sector 5, recrutează în vederea încadrării pentru policalificare în meseria de șofer categ. „C" și „E" următoarele categorii de personal : mecanic auto, electrician auto, tinichigiu auto.

Condiții : absolvent școala generală de 8—10 clase ; posesor al certificatului sau diplomei de calificare în meseria de bază ; domiciliul stabil în Mun. București ; vîrsta maximă 40 ani ; stagiul militar satisfăcut ; fără antecedente penale.

Relații la telefon : 86.43.39/int. 30, 86.43.90.

A.S. „Energopetrol" Bragadiru încadrează de urgență cu domiciliul în municipiul București sau Sector agricol Ilfov : doi mecanici auto categ. III—VI ; automacaragiu.

Relații suplimentare aflați la telefon : 80.65.26.

ROMANIAFILM prezintă

EXPEDIȚIA
o producție a Casei de filme Unu

Scenariul : Petre Ghelmez
Producător delegat : Anca Georgescu
Scenografia : Călin Papură
Muzica : Ionel Tudor
Coloana sonoră : Mihai Orășanu
Montajul : Adriana Ionescu
Directorul filmului : Titi Popescu
Imaginea : Marian Stanciu, Basarab Smărăndescu
Regia : Mircea Moldovan

Cu : Adrian Titieni, Marius Rădmănăștean, Tudor Mihăiță, Miruna Suciu, Andrei Platon, Ana Maria Rohatinovici, Ovidiu Șuteu, Alice Bănuțoiu, Ana Maria Nechiti, Tănase Cristian, Sorin Bălașa, Dana Dogaru, Eugenia Bosînceanu, Nae Gheorghe Mazilu, Ladislau Miske

În completare

CADOUL NEAȘTEPTAT
o producție a Studioului „animafilm"

Scenariul : Lucia Olteanu, Marian Mihail
Animația : Marian Mihail, Octavian Frecea, Mihai Rat
Muzica : Dan Dascălu
Imaginea : Mariana Iordan, Cornelia Nicolae
Montajul : Sonia Georgescu
Sunetul : Ștefan Apostu
Asist. regie : Doina Mihai
Regia : Marian Mihail

CENTRUL DE CREAȚIE ȘI CULTURĂ SOCIALISTĂ „CÎNTAREA ROMÂNIEI"
sector 4, calea Șerban Vodă nr. 213

anunță

deschiderea următoarelor cursuri :
— depanare T.V. și inițiere T.V. color
— gimnastică aerobică
— dactilografie-secretariat
— limba engleză și bulgară
— croitorie
Relații suplimentare la telefon 41.01.64.

Locuri pitoreşti ale patriei

În primul trimestru al anului

Largi posibilităţi de petrecere a concediilor, de tratament balnear

Puţine ţări se pot compara cu România în ceea ce priveşte varietatea şi valoarea factorilor naturali de tratament (ape minerale, climat, nămoluri terapeutice, mofete — emanaţii de gaze de origine post vulcanică), precum şi frumuseţea peisajelor. Pentru punerea deplină a acestora în slujba oamenilor, a sănătăţii lor, capacităţile de cazare şi tratament din staţiunile balneoclimaterice — de pe litoral, de la cimpie şi premontane — au cunoscut un puternic proces de dezvoltare şi modernizare. Potenţialul terapeutic, baza materială şi dotarea de care dispun multe dintre ele — Eforie Nord, Mangalia, Călimăneşti-Căciulata, Buziaş, Tuşnad, Vatra Dornei, Covasna, Felix, Băile Herculane, Singeorz-Băi, Sovata ş.a. — le fac competitive cu cele mai renumite staţiuni din lume. Au crescut, de asemenea, parametrii calitativi ai serviciilor, gradul de confort, gama procedurilor balneofizicale, posibilităţile de petrecere plăcută şi activă a timpului. Noi eşaloane de cadre medicale s-au integrat practicii şi cercetării în domeniul terapiei balneare. Au fost, astfel, create condiţii deosebite pentru refacerea şi întărirea sănătăţii, pentru petrecerea concediilor, de care beneficiază, anual, milioane de oameni ai muncii din ţară, precum şi numeroşi turişti de peste hotare.

În acest context trebuie subliniat faptul că Întreprinderea de Turism, Hoteluri şi Restaurante Bucureşti, distinsă de cinci ori consecutiv cu înaltul titlu de Erou al Muncii Socialiste, a reuşit să ofere locuitorilor Capitalei — alături de comitetele sindicatului din întreprinderi şi instituţii, de B.T.T. şi Centrocoop — un număr continuu sporit de locuri la tratament balnear, programe tot mai diverse de odihnă, excursii şi drumeţii. Citeva detalii privind oferta acesteia pentru acest prim trimestru al anului ni le-a prezentat tovarăşul Gheorghe Bros, şeful filialei nr. 2 a I.T.H.R.B., din bd. 1848 nr. 4.

— Reprezentînd un factor de importanţă majoră pentru sănătatea fiecăruia dintre noi, efectuarea curei balneare trebuie programată din timp, bineînţeles, de comun acord cu medicul de specialitate. În acest scop, am pus în vînzare locurile la tratament balnear şi odihnă pentru întregul an 1989, încă din luna noiembrie a anului trecut, dînd astfel posibilitate cetăţenilor să-şi poată alege, în acord cu programarea concediilor, staţiunea şi luna preferate. Aş vrea să subliniez că, în ultimii ani, a crescut substanţial numărul turiştilor care ne solicită bilete de tratament în timpul sezonului alb, fapt ce se explică prin existenţa, în multe staţiuni renumite, a unor moderne unităţi, de tipul hotelurilor de cură şi a complexurilor sanatoriale, în care diversele servicii — cazare, masă, diagnostic şi tratament — sînt concentrate în cadrul aceluiaşi imobil; pe de altă parte, eficienţa curei balneare este aceeaşi în oricare anotimp, iar iarna lipsa aglomeraţiei creează o ambianţă deosebit de reconfortantă. Seriile pot avea durată diferită, mai mare sau mai mică decît cea obişnuită — de 18 zile — după preferinţa solicitantului; plecările sînt aproape zilnice; reducerile la tarifele de cazare se cifrează la aproape 40 la sută ş.a.

Bogăţia inestimabilă de factori naturali terapeutici, metodele complexe de tratament aplicate în staţiunile balneoclimaterice se constituie, în oricare anotimp, ca puternici aliaţi ai sănătăţii, ca importante mijloace de refacere.

Iată, în continuare, principalele staţiuni balneoclimaterice pentru care agenţiile I.T.H.R.B. oferă locuri la tratament şi odihnă în primul trimestru al anului curent.

● *Pentru afecţiuni ale aparatului locomotor, reumatismale, neurologice, periferice, ortopedico-traumatologice:* AMARA (climă de stepă; apa lacului este sulfatată, clorurosodică magneziană), BALTA ALBĂ (din nămolul de aici se produce extractul Peli Amar), BĂILE FELIX (ape minerale termale), BĂILE GOVORA (ape minerale iodurate şi sulfuroase), CĂLIMĂNEŞTI-CĂCIULATA (ape minerale sulfuroasé, clorurate, sodice, calcice, hipotone provenite din izvoare naturale şi sonde), EFORIE NORD (virtuţile terapeutice ale apei lacului Techirghiol sînt renumite; bioclimat bogat în aerosoli marini), MANGALIA (ape minerale sulfuroase, clorurate), GEOAGIU-BĂI (ape minerale bicarbonate, magnezice, calcice, slab radioactive, nămol de turbă ioduros-feruginos), LACU SĂRAT, MONEASA, OCNA SIBIULUI, SLĂNIC-MOLDOVA (o mare bogăţie de ape minerale; microclimat de salină la Tîrgu Ocna), VATRA DORNEI (ape minerale carbogazoase, instalaţii pentru mofete, nămol şi turbă aduse de la Poiana Stampei), VAŢA DE JOS (ape minerale sulfuroase, clorurate, sodice).

● *Pentru afecţiuni ale aparatului cardiovascular:* BĂILE TUŞNAD (o caracteristică a apelor minerale de aici o constituie conţinutul lor carbogazos; de curînd au fost descoperite la Tuşnad şi ape termale; instalaţii pentru mofete), BALVANYOS, BORSEC, BUZIAŞ, COVASNA, VATRA DORNEI, VAŢA DE JOS VÎLCELE (situată la poalele Munţilor Baraolt).

● *Pentru afecţiuni ginecologice:* AMARA, BALTA ALBA, BAZNA, BĂILE FELIX, EFORIE NORD, GEOAGIU-BĂI, LACU SĂRAT, MANGALIA, MONEASA, NEPTUN, OCNA SIBIULUI, SLĂNIC PRAHOVA, SOVATA.

● *Pentru afecţiuni ale aparatului respirator şi O.R.L.:* BĂILE GOVORA, CĂLIMĂNEŞTI-CĂCIULATA, EFORIE NORD, SLĂNIC-MOLDOVA, VÎLCELE.

● *Pentru afecţiuni ale tubului digestiv şi ale glandelor anexe:* BORSEC, CĂLIMĂNEŞTI-CĂCIULATA, COVASNA, SLĂNIC-MOLDOVA, SÎNGEORZ BĂI, VAŢA DE JOS.

● *Pentru boli de nutriţie:* BĂILE HERCULANE, CĂLIMĂNEŞTI-CĂCIULATA, SINGEORZ BĂI, SLĂNIC MOLDOVA, VAŢA DE JOS, VILCELE.

● *Pentru afecţiuni ale rinichilor şi căilor urinare:* CĂLIMĂNEŞTI-CĂCIULATA, SLANIC MOLDOVA.

● *Pentru nevroză:* BĂILE TUŞNAD, BORSEC, PĂLTINIŞ, STÎNA DE VALE (situată în Munţii Bihorului), MONEASA, MALNAŞ BĂI, VAŢA DE JOS.

● *Pentru boli profesionale:* BALTA ALBĂ, EFORIE NORD, LACU SĂRAT, STÎNA DE VALE, VÎLCELE.

● *Pentru odihnă:* DURĂU, LACU ROŞU, MUNTELE MIC (situată la o altitudine de 1525 metri, în masivul Tarcu-Godeanu, judeţul Caraş-Severin; peisaj fascinant), SĂRATA MONTEORU, SEMENIC, VOINEASA.

CURSURI DE SCHI LA PREDEAL

Mii şi mii de iubitori ai schiului au aşteptat cu nerăbdare căderea zăpezii, care, mai cu seamă în munţi, s-a aşternut din abundenţă. Venind în întîmpinarea celor care doresc să se iniţieze sau să-şi desăvîrşească măiestria în acest sport al curajului şi tinereţii, I.T.H.R.B. organizează la PREDEAL *cursuri de schi pentru începători şi avansaţi, în serii de cîte şase zile.* Se asigură, între altele, cazarea la cabana Clăbucet Sosire, masa pe bază de bonuri valorice, între două şi patru ore de lecţii practice pe zi. Şcoala dispune şi de un centru de închiriere a schiurilor şi clăparilor, de garderobă.

Datele de începere a seriilor: 10, 16, 22 şi 28 *ianuarie*; 3, 9, 15, 21 şi 27 *februarie*; 5, 11, 17 şi 23 *martie*.

Informaţii suplimentare, înscrieri — la agenţia de turism a I.T.H.R.B. din bd. Republicii nr. 68, tel. 14.08.00.

Rubrică redactată de
Vasile GROZA

Fotbaliştii dinamovişti, la prima întîlnire cu suporterii lor...

...De cîţiva ani, pentru suporterii formaţiei Dinamo startul pregătirilor favoriţilor lor pentru noul sezon fotbalistic este marcat printr-un atractiv turneu de sală, organizat în şos. Ştefan cel Mare. Un turneu în cadrul căruia elevii antrenorului Mircea Lucescu — mai vechi ori mai noi componenţi ai lotului — susţin primul „examen cu public" al anului. Ca şi la precedentele „ediţii", sîmbătă seara tribunele sălii Dinamo au fost arhipline. Iar întîlnirile dintre cele şase formaţii participante (patru alcătuite din componenţii lotului, una — din juniorii clubului, şi una — din tineri jucători dinamovişti care activează la alte echipe divizionare) au satisfăcut, sîntem convinşi, chiar şi pe cei mai pretenţioşi iubitori ai jocului cu balonul rotund. Aceasta pentru că au fost meciuri cu multe faze şi goluri deosebit de spectaculoase, realizate, în egală măsură, de „echipa consacraţilor" (*Moraru, Cămătaru, Orac, Nicolae, Varga* şi *Klein*) ori de „formaţia lui *Mateuţ*" (jucătorul desemnat „nr. 1" în toate anchetele de sfîrşit de an, care i-a avut, de astă-dată, coechipieri pe *Tene, Lupu, Sabău, Dochia* şi *Gheorghiu*, ultimul venit la Dinamo de la „Poli" Iaşi); de „sextetul" alcătuit din *Stelea, Andone, Vaişcovici, Rednic, Mihăescu* şi *Viscreanu* sau de echipa „noului val" (cu *Lupescu, Răducioiu, Bucur Bogdan, Sabou*, cărora li s-au alăturat *Preda* — de la Flacăra Moreni, şi, în poartă... *Rică Răducanu*), de formaţia „invitaţilor" (cu *Răzvan Lucescu, Cr. Sava, Bănică, Iordache, Simion* şi *Ştefan*), ori de cea a „speranţelor" (în rîndul căreia au evoluat, printre alţii, talentaţii juniori *Colgeac, Năstase, Ticu, Bereş* şi *Lascu*).

Turneul, derulat pe parcursul a aproximativ patru ore, a fost, cum spuneam, „în familie", dar dăruirea şi ambiţia cu care cei amintiţi şi-au disputat întîietatea reprezintă argumente convingătoare, credem, în ceea ce priveşte seriozitatea cu care „campioana de toamnă" abordează pregătirile pentru noul sezon. Un sezon în care, dincolo de continuarea cu succes a disputei pentru cucerirea tricourilor de campioni, componenţii formaţiei Dinamo doresc — aşa cum s-a spus nu o dată şi sîmbătă seara — să evolueze cu aceleaşi bune rezultate în fazele superioare ale „Cupei cupelor" şi, cei care vor fi convocaţi, să se prezinte la echipa naţională cît mai bine pregătiţi, să contribuie plenar (aşa cum au făcut-o şi în prima parte a preliminariilor) la calificarea echipei României la C.M. — 1990.

Marian GHIOLDUŞ

Iniţiative în activitatea sportivă municipală

O reuşită (şi inedită) competiţie sportivă de masă s-a desfăşurat, cu puţin timp în urmă, în organizarea comisiei municipale de tir. Găzduită de poligonul acoperit din complexul Dinamo, întrecerea a reunit pe standul de concurs echipe alcătuite din membri ai aceleiaşi familii (cîte doi trăgători în fiecare formaţie, fără interdicţii de virstă şi sex), care şi-au disputat întîietatea la pistol şi puşcă, ambele cu aer comprimat. La capătul unor dispute deosebit de atractive, pe parcursul cărora perechi alcătuite din soţ şi soţie, tată şi fiu, mamă şi fiică etc., nu au fost, poate, cu nimic mai prejos decît unii practicanţi frecvenţi ai sportului de performanţă (şi ne gîndim, în primul rînd, la sîrguinţa şi ambiţia cu care competitorii „vînau" atît de doriţii „decari"), cei mai buni s-au dovedit: Ana şi Marian Teodoru — *369 p*, Gheorghe şi Mircea Vasilescu — *359 p*, Marin şi Cristian Ferecatu — *344 p (la „totalul" de la puşcă, 10 m)*; Daniela şi Anca Moldoveanu — *332 p*, Iuliana şi Maria Niţă — *301 p*, Maria şi Andreea Jutaru — *224 p (la pistol, 10 m)*.

„Avînd în vedere larga audienţă de care s-a bucurat acest concurs, în viitor, comisiile noastre de specialitate vor organiza întreceri «între familii», deschise tuturor celor amatori, şi la alte discipline" — *ne asigura prof.* P. Novac, *secretar al C.M.B.E.F.S.* „Sigur, ca în orice competiţie, şi la aceste întreceri se stabilesc clasamente, se oferă diplome şi premii. Laureaţii sînt, firesc, mai puţini. Cîştigători însă sînt toţi cei prezenţi la startul acestor concursuri (ce vor avea loc, nu peste mult timp, şi la cros, ciclism, popice, tenis de masă şi tenis de cîmp — spre exemplu) ce vor completa larga paletă de manifestări din cadrul marii competiţii naţionale «Daciada», şi prin intermediul cărora urmărim atît crearea unui cadru optim de petrecere utilă şi plăcută a timpului liber, cît şi folosirea unor noi modalităţi de refacere, prin intermediul sportului, a capacităţii de muncă şi învăţătură, de întărire a sănătăţii".

...O iniţiativă care, sîntem convinşi, îşi va găsi ecoul scontat în rîndul bucureştenilor, tineri şi virstnici deopotrivă.

G. MARIAN

În cîteva rînduri

● *Între cei mai buni 10 sportivi europeni ai anului 1988, desemnaţi în cadrul anchetei organizate de redacţia de specialitate a agenţiei poloneze de presă P.A.P., se numără şi gimnasta noastră* Daniela Silivaş, *clasată pe locul 8. Iată, de altfel, cum se prezintă „tabloul" celor 10 laureaţi:* Steffi Graf *(R.F.G.)* — *tenis*, Kristin Otto *(R.D.G.)* — *înot*, Alberto Tomba *(Italia)* — *schi alpin*, Serghei Bubka (U.R.S.S.) — *atletism*, Matti Nykanen *(Finlanda)* — *sărituri cu schiurile*, Marko van Basten *(Olanda)* — *fotbal*, Mats Wilander *(Suedia)* — *tenis*, Daniela Silivaş *(România)* — *gimnastică*, Yvonne van Genip *(Olanda)* — *patinaj viteză* şi Katarina Witt *(R.D.G.)* — patinaj artistic. ● Rezultatele anchetei *iniţiate de ziarul iugoslav „Vjesnik" pentru desemnarea celor mai buni şahişti ai anului trecut:* 1. Kasparov *(U.R.S.S.)*, 2. Karpov *(U.R.S.S.)*, 3. Speelman *(Anglia)*, 4. Timman *(Olanda)*, 5. Iusupov *(U.R.S.S.)*, 6. Salov *(U.R.S.S.)*, 7. Short *(Anglia)*, 8. Hjartarson *(Islanda)* etc. ● *Concursul de bob — 4 persoane, desfăşurat la Igls (Austria) în cadrul „Cupei mondiale", a fost cîştigat de echipajul* R.D. Germane, *urmat de cel al* Austriei ● *Primul meci de tenis de masă dintre selecţionatele masculine ale Europei şi Asiei, care a avut loc la Kota Kinabalu (Malayezia) s-a încheiat cu victoria sportivilor europeni: 5—2* ● *Turneul internaţional masculin de handbal de la Barcelona s-a încheiat cu victoria selecţionatei* U.R.S.S. — *cu 6 p, urmată de* Spania — *4 p*, Elveţia — *2 p. În partida decisivă, U.R.S.S. — Spania 24—22.* ● *Tradiţionala competiţie de sărituri cu schiurile, „Turneul celor 4 trambuline", a fost cîştigată de finlandezul* Risto Laakonen — *cu 841 p, urmat de* Jens Weissflog *(R.D.G.)* şi Matti Nykanen *(Finlanda)* — *cu cîte 838,5 p. În clasamentul general al „Cupei mondiale", însă, conduce* Dieter Thoma *(R.D.G.)* — *cu 131 p, urmat de* Jan Boklov *(Suedia)* — *130 p*, şi Risto Laakonen — *110 p*.

● *Între cei mai buni 10 sportivi europeni ai anului 1988, desemnaţi în cadrul anchetei organizate de redacţia de specialitate a agenţiei poloneze de presă P.A.P., se numără şi gimnasta noastră* Daniela Silivaş. *clasată pe locul 8. Iată, de altfel, cum se prezintă „tabloul" celor 10 laureaţi:* Steffi Graf *(R.F.G.)* — *tenis*, Kristin Otto *(R.D.G.)* — *înot*, Alberto Tomba *(Italia)* — *schi alpin*, Serghei Bubka (U.R.S.S.) — *atletism*, Matti Nykanen *(Finlanda)* — *sărituri cu schiurile*, Marko van Basten *(Olanda)* — *fotbal*, Mats Wilander *(Suedia)* — *tenis*, Daniela Silivaş *(România)* — *gimnastică*, Yvonne van Genip *(Olanda)* — *patinaj viteză* şi Katarina Witt *(R.D.G.)* — patinaj artistic. ● Rezultatele anchetei *iniţiate de ziarul iugoslav „Vjesnik" pentru desemnarea celor mai buni şahişti ai anului trecut:* 1. Kasparov *(U.R.S.S.)*, 2. Karpov *(U.R.S.S.)*, 3. Speelman *(Anglia)*, 4. Timman *(Olanda)*, 5. Iusupov *(U.R.S.S.)*, 6. Salov *(U.R.S.S.)*, 7. Short *(Anglia)*, 8. Hjartarson *(Islanda)* etc. ● *Concursul de bob — 4 persoane, desfăşurat la Igls (Austria) în cadrul „Cupei mondiale", a fost cîştigat de echipajul* R.D. Germane, *urmat de cel al* Austriei ● *Primul meci de tenis de masă dintre selecţionatele masculine ale Europei şi Asiei, care a avut loc la Kota Kinabalu (Malayezia) s-a încheiat cu victoria sportivilor europeni: 5—2* ● *Turneul internaţional masculin de handbal de la Barcelona s-a încheiat cu victoria selecţionatei* U.R.S.S. — *cu 6 p, urmată de* Spania — *4 p*, Elveţia — *2 p. În partida decisivă, U.R.S.S. — Spania 24—22.* ● *Tradiţionala competiţie de sărituri cu schiurile, „Turneul celor 4 trambuline", a fost cîştigată de finlandezul* Risto Laakonen — *cu 841 p, urmat de* Jens Weissflog *(R.D.G.)* şi Matti Nykanen *(Finlanda)* — *cu cîte 838,5 p. În clasamentul general al „Cupei mondiale", însă, conduce* Dieter Thoma *(R.D.G.)* — *cu 131 p, urmat de* Jan Boklov *(Suedia)* — *130 p*, şi Risto Laakonen — *110 p*.

ÎN MECIURI TUR pentru semifinalele „Cupei României" la handbal feminin, Ştiinţa Bacău a întrecut cu 26—16 (11—4) pe Chimistul Rm. Vîlcea, iar Rulmentul Braşov — cu 24—21 (13—10) pe TEROM Iaşi.

TEATRE ● Opera Română (13.13.57): GALA TENORILOR ILUŞTRI ÎN OPERA „TRUBADURUL" DE VERDI (audiţie comentată) — ora 18 ● Teatrul Naţional (14.71.71), Sala Mare: UCENICUL VRĂJITOR — ora 18; sala Mică: ULTIMUL SET — ora 18 ● Teatrul „Ţăndărică", Sala Victoria (15.23.77): VINTURĂ LUME — mîine, ora 11 ● Teatrul Evreiesc (la sala Majestic, tel. 14.72.34): CUM SE CUCERESC FEMEILE — ora 18

FILME ● CHIRIŢA ÎN IAŞI — Giuleşti (17.55.46) — 9, 11, 13, 16, 17, 19; Aurora (35.04.66) — 9, 11, 13, 15, 17, 19 ● MIRACOLUL — Ferentari (80.49.85) — 9, 11, 13, 15, 17, 19; Munca (21.50.97) — 15, 17, 19 ● EVADAREA — Floreasca (33.29.71) — 9, 11, 13, 15, 17, 19 ● SĂ-ŢI VORBESC DESPRE MINE — Union (13.49.04) — 9, 11, 13, 15, 17, 19 ● CANTEMIR — Drumul Sării (31.28.13) — 15, 17, 19 ● HANUL DINTRE DEALURI — Popular (35.15.17) — 15, 17, 19 ● UNDE EŞTI COPILĂRIE — 9, 11, 13; MUZICA E VIAŢA MEA — 15, 17, 19 — Doina (16.35.38) ● CĂLĂTORIE PESTE MĂRI — Patria (11.86.25) — 9, 12, 15.15, 18.30 ● MOMENT GLORIOS — Scala (11.03.72) — 9, 11, 13, 15, 17, 19 ● SONATA KREUTZER — Sala Mică a Palatului (15.73.72) — 17.30; Festival (15.63.84) — 9, 12, 15, 18 ● LOCURI ÎN INIMĂ — Victoria (16.28.79) — 9, 11, 13, 15, 17, 19 ● SENTINŢA SUSPENDATĂ — Lumina (14.74.16) — 9, 11, 13, 15, 17, 19; Favorit (45.31.79) — 9, 11, 13, 15, 17,15, 19.15, ● SORA 13 — Luceafărul (15.87.67) — 8.30, 10.30, 12.45, 15, 17,15, 19.15; Bucureşti (15.61.54) — 9, 11.30, 14, 16.30, 19; Melodia (11.13.49) — 9, 11, 13, 15, 17.15, 19.15 ● UNDE RIURILE CURG REPEDE — Griviţa (17.08.58) — 9, 11, 13, 15, 17, 19 ● STRADA CHITARIŞTILOR — Buzeşti (50.43.58) — 15, 17, 19 ● TRANSPORT SECRET — Cotroceni (31.68.86) — 15, 17, 19 ● PATRULA DE NOAPTE — Viitorul (10.67.40) — 15, 17, 19 ● SACRIFICIU SUPREM — Cultural (83.50.13) — 9, 11, 13, 15, 17, 19.

T.V. ● 13.00 Telejurnal, 13.25 Industria — programe prioritare. Măsuri şi acţiuni pentru creşterea mai accentuată a productivităţii muncii în industria construcţiilor de maşini. 19.45 Operatovarăşului Nicolae Ceauşescu — ample orizonturi deschise teoriei şi practicii revoluţionare. Promovarea consecventă a concepţiei construirii socialismului cu poporul, pentru popor (color). 20.05 Florile stimei şi recunoştinţei (color). 20.20 Ştiinţa pentru toţi (color). Fizică şi industrie. 20.50 Tezaur folcloric (color). Rapsodii de iarnă. 21.20 Din lumea capitalului (color). Documentar. 21.35 Epopeea muncii pentru patrie (color). Documentar. 21.50 Telejurnal. 22.00 Închiderea programului.

TEHNICO-ŞTIINŢIFICE

ORIZONTAL: 1) Referitor la un domeniu fundamental al dezvoltării economice şi sociale 2) A stabili un adevăr 3) Radioteleviziune — Fundamentat 4) Poate fi şi aerodinamic — Instrumente muzicale 5) Echilibrat — Adverb 6) Tehnico-ştiinţific (abr.) — Locuitori din nordul ţării 7) Ogor pregătit după norme agrotehnice — Editura Tehnică (sigla) 8) În coeziune! — Prenumele unui cunoscut compozitor şi aviator (Fernic) 9) Progresare — Îndrăzneală 10) Impodobite (pop.) — Tehnologie de proiectare (abr.). VERTICAL: 1) Recompus din elementele esenţiale 2) Capetele tarodului! — Uniunea Generală a Sindicatelor din România (sigla) — Prima viteză! 3) A hiberna — ...Slavici 4) Înţelege uşor fenomenele şi procesele tehnico-ştiinţifice 5) Nota traducătorului (abr.) — Extinsă — Pronume 6) Manifestare tehnico-ştiinţifică bucureşteană de prestigiu internaţional (abr.) — Părinţi 7) Vale în Arabia Saudită — Măsoară programul zilnic de activitate (pl.) 8) Specialişti într-o disciplină de bază a cunoaşterii umane 9) Zburător legendar (pl.) — Experiment 10) Două din trei la triunghi — Librăria „Cartea Petrescu" (B. IOAN).

Dicţionar: IFAL

Dezlegarea careului apărut în 7 ianuarie. Orizontal: 1) A — ACUARELA 2) MINOICA — EL 3) OK — R — RIMA 4) REPETA — ILG 5) OBOGA — GL — R 6) SA — R — FRIZA 7) NUANTAT — F 8) HARFA — DACI 9) O — II — BAROC 10) LITERATURA.

Buletin meteorologic

Vreme închisă, cu cer variabil. Vînt slab pînă la moderat. Temperatura maximă va oscila între zero şi 2 grade, iar minima între minus 5 şi minus 2 grade. Dimineaţa, ceaţă.

GRĂITOARE MĂRTURII DE ÎNALTĂ APRECIERE PE PLAN MONDIAL A VASTEI ACTIVITĂȚI ȘI A PERSONALITĂȚII TOVARĂȘEI ELENA CEAUȘESCU

AMPLE RELATĂRI ÎN PRESA DE PESTE HOTARE

În semn de recunoaștere și prețuire a personalității de înalt prestigiu internațional a tovarășei academician doctor inginer Elena Ceaușescu, a contribuției sale deosebite la progresul cercetării chimice, al științei în general, precum și la obținerea marilor succese pe plan economic și social de către România socialistă, presa de peste hotare continuă să publice articole în care este adus un cald omagiu eminentului om de știință român.

Publicații din diferite țări evidențiază, totodată, contribuția excepțională a tovarășei Elena Ceaușescu la elaborarea și înfăptuirea politicii partidului și statului, la promovarea ideii potrivit căreia știința și progresul au un rol covîrșitor în dezvoltarea cooperării internaționale, pentru edificarea păcii pe Pămînt.

MILITANT NEOBOSIT PENTRU TRANSFORMAREA ȘTIINȚEI ÎNTR-UN FACTOR DE PROGRES ȘI CIVILIZAȚIE

Homenaje en Rumania Para Elena Ceausescu

EXCELSIOR

Ziarul „EXCELSIOR" din Mexic publică un amplu articol în care arată că românii sărbătoresc un eveniment deosebit, a cărui valoare de simbol a depășit de mult granițele naționale, și anume aniversarea unei personalități a lumii contemporane, care și-a înscris numele în istoria științei românești și universale, în cronica marilor contribuții ale epocii în domeniul chimiei, în special, și științei, în general — academicianul doctor inginer Elena Ceaușescu. Întruchipînd marile virtuți ale națiunii române — scrie ziarul —, Elena Ceaușescu reprezintă imaginea femeii moderne desăvîrșite, înnobilată de modestie, sensibilitate și căldură, de calități deosebite, probate în întreaga sa activitate de om politic, de om de știință.

Nobila aniversare a fiicei celei mai iubite a poporului român se înscrie nu numai în calendarul memorabilelor sărbători ale locuitorilor de la Dunăre și Carpați, ci și în cel al comunității științifice internaționale, care vede în academician doctor inginer Elena Ceaușescu un model de dăruire și de înaltă responsabilitate față de dezvoltarea colaborării între toți oamenii de știință din lume, pentru consacrarea geniului creator al popoarelor exclusiv scopurilor pașnice, progresului și bunăstării, afirmării libere, independente și suverane a tuturor națiunilor.

Ziarul accentuează faptul că operele academicianului doctor inginer Elena Ceaușescu, de o înaltă autoritate într-un domeniu important — studii fundamentale în chimia compușilor macromoleculari — reprezintă contribuții de o valoare excepțională, care i-au adus laurii prețuirii internaționale, materializată în numeroase titluri științifice și distincții atribuite de prestigioase instituții din diferite țări. Apariția volumelor de lucrări ale academicianului doctor inginer Elena Ceaușescu în numeroase limbi de largă circulație, realizate în edituri de primă importanță din multe țări ale lumii, s-a constituit în tot atîtea prilejuri de reafirmare a înaltului prestigiu, a stimei și aprecierii deosebite de care se bucură ilustrul savant român — subliniază cotidianul mexican.

Pentru merite în activitatea politică, socială și profesională, academician doctor inginer Elena Ceaușescu, personalitate de înalt prestigiu național și internațional, a fost distinsă cu numeroase titluri, ordine și medalii românești și străine.

În calitate de membru al Comitetului Politic Executiv al Comitetului Central al Partidului Comunist Român, prim viceprim-ministru al Guvernului Republicii Socialiste România și președinte al Consiliului Național al Științei și Învățămîntului, conduce zi de zi, cu înțelepciune și înaltă competență, munca nobilă de angajare tot mai fermă a învățămîntului și științei din România pentru înfăptuirea idealurilor de construcție și viață pașnică ale poporului român. În același timp, ca președinte al Comitetului Național Român „Oamenii de știință și pacea", academician doctor inginer Elena Ceaușescu militează cu consecvență și dăruire pentru transformarea științei într-un factor de progres și civilizație a tuturor popoarelor, pentru unirea eforturilor oamenilor de știință de pretutindeni în marele front al păcii.

Pentru femeile mexicane, pentru femeile din întreaga lume, academician doctor inginer Elena Ceaușescu reprezintă un simbol de înaltă ținută morală, etică și profesională, demn de stimat și prețuit — arată în încheiere „Excelsior".

ROL DE SEAMĂ ÎN PROMOVAREA CAUZEI COOPERĂRII ȘI ÎNȚELEGERII ÎNTRE NAȚIUNI

SCIENCE: The Key to Economic Development in Romania

The Capital

Ziarul „THE CAPITAL", care apare în S.U.A., evidențiază, în articolul „Știința — cheia dezvoltării economice în România", că, în ultimii ani, România a înregistrat succese deosebite în punerea la punct a unor strategii economice vizînd ridicarea calității vieții.

Cercetarea științifică, chemată să impulsioneze avîntul economic al României și să realizeze obiectivele propuse în planurile cincinale, se desfășoară sub îndrumarea competentă a academicianului doctor inginer Elena Ceaușescu, apreciat savant al României. Eforturile sale s-au concretizat în crearea a peste 200 de centre și institute de cercetare, a noilor tehnologii care să poată fi puse în aplicare rapid și eficient pentru îmbunătățirea producției industriale.

Rezultatele sînt impresionante. Industria chimică se numără printre ramurile care au beneficiat în mod spectaculos de pe urma cercetărilor realizate de academician doctor inginer Elena Ceaușescu în domeniul producerii de elastomeri sintetici.

Progresul adus de munca eminentului om de știință, academician doctor inginer Elena Ceaușescu, va juca în continuare un rol deosebit de important în atingerea obiectivelor României de modernizare și creștere a venitului național, precum și de realizare a unui tot mai înalt nivel de trai al poporului român.

Ca o dovadă a aprecierilor de care se bucură în lumea științei, academician doctor inginer Elena Ceaușescu a fost aleasă membru permanent sau membru de onoare a numeroase instituții științifice din întreaga lume. Totodată, academician doctor inginer Elena Ceaușescu este profesor de onoare și Doctor Honoris Causa a numeroase universități.

În încheiere, în articol se subliniază: Ca fondator și președinte al Comitetului Național Român „Oamenii de știință și pacea", academician doctor inginer Elena Ceaușescu se numără printre promotorii creării unei comunități științifice mondiale unite. Munca sa neobosită este dedicată promovării ideii conform căreia știința și progresul sînt elemente fundamentale în dezvoltarea cooperării internaționale și edificarea unei păci durabile.

CONTRIBUȚII MARCANTE LA ÎMBOGĂȚIREA PATRIMONIULUI ȘTIINȚEI UNIVERSALE

Romanian chemical research

CYPRUS MAIL

Un rol de cea mai mare însemnătate în obținerea rezultatelor ce situează chimia și petrochimia românească pe un loc de frunte atît în ansamblul economiei naționale, cît și pe plan mondial — relevă ziarul cipriot „CYPRUS MAIL" — revine cercetării științifice și ingineriei tehnologice, aflate sub îndrumarea de înaltă competență a academicianului doctor inginer Elena Ceaușescu, savant de largă recunoaștere internațională.

Prin contribuția personală a academicianului doctor inginer Elena Ceaușescu — se subliniază în articol — eforturile românești de cercetare în domeniul chimiei au dus la elaborarea a numeroase tehnologii superioare, ale căror noutate și eficiență au fost recunoscute prin brevete atît în România, cît și în străinătate.

Cercetările academicianului doctor inginer Elena Ceaușescu sînt cunoscute pe plan mondial, îmbogățind literatura de specialitate.

Prin lucrările sale teoretice și activitatea de cercetare în domeniul chimiei macromoleculare, academician doctor inginer Elena Ceaușescu își înscrie numele în rîndul marilor savanți români ai tuturor timpurilor. Operele științifice avînd înscrise pe frontispiciul lor numele ilustrului savant român, academician doctor inginer Elena Ceaușescu, traduse în toate limbile de circulație mondială, au astăzi o înaltă valoare în ramurile de vîrf ale chimiei moderne.

În concluzie, în articol se relevă: Calitățile de militant politic ale academicianului doctor inginer Elena Ceaușescu, afirmate pe baricadele luptei antifasciste, dezvoltate continuu în anii construcției României noi, își găsesc o și mai puternică expresie în prezent în larga și prestigioasa contribuție la elaborarea și înfăptuirea programelor de dezvoltare economico-socială a țării.

Manifestări omagiale

BEIJING. — În cadrul Institutului de Chimie al Academiei de Științe a R. P. Chineze a avut loc o manifestare festivă consacrată omagierii personalității și activității tovarășei academician doctor inginer Elena Ceaușescu.

Din partea conducerii Academiei de Științe a R. P. Chineze, Yue Zhizhong, secretar general al academiei, a transmis un cald omagiu tovarășei Elena Ceaușescu, evidențiind faptul că această sărbătorire constituie expresia directă a prețuirii și stimei de care se bucură eminentul om politic și savantul român de renume mondial în cercurile științifice chineze.

În cuvîntul său, Hu Yadong, directorul Institutului de Chimie, a arătat că personalitatea tovarășei Elena Ceaușescu este cunoscută atît prin lucrările sale de înaltă ținută științifică, editate și în limba chineză, cît și în mod direct prin întîlnirile și convorbirile purtate atît la București, cît și la Beijing cu reprezentanții cercurilor științifice chineze.

Un asemenea dialog fructuos s-a desfășurat și cu prilejul vizitei oficiale de prietenie în R. P. Chineză din luna octombrie anul trecut — a arătat vorbitorul. Participînd alături de tovarășul Nicolae Ceaușescu, secretar general al Partidului Comunist Român, președintele Republicii Socialiste România, la convorbirile la cel mai înalt nivel, tovarășa Elena Ceaușescu a realizat, de asemenea, un schimb larg de vederi cu oameni de știință chinezi.

A luat cuvîntul, de asemenea, ambasadorul României la Beijing, Angelo Miculescu.

TOKIO. — La Tokio a avut loc o întîlnire omagială, dedicată aniversării tovarășei academician doctor inginer Elena Ceaușescu.

Cu acest prilej, prof. Atsushi Nauno, de la Universitatea Waseda, și ambasadorul țării noastre în Japonia, Constantin Vlad, au evocat personalitatea și activitatea prodigioasă ale tovarășei Elena Ceaușescu, militant de seamă al partidului și statului, savant de renume mondial, pentru înflorirea științei și învățămîntului românesc, pentru progresul multilateral al patriei.

Participanții la întîlnirea omagială — oameni de știință și cultură, din învățămînt, ziariști — au transmis academicianului doctor inginer Elena Ceaușescu omagiul lor și cele mai bune urări de sănătate, de noi succese în activitatea ce o desfășoară spre înflorirea României socialiste.

PARIS. — La Biblioteca română din Paris a fost inaugurată o expoziție de carte științifică și social-politică.

În cadrul acesteia, la loc de cinste se află lucrările tovarășei academician doctor inginer Elena Ceaușescu „Cercetări în chimia și tehnologia polimerilor", „Noi cercetări în domeniul compușilor macromoleculari" și „Polimerizarea stereospecifică a izoprenului".

TELEGRAME EXTERNE

CONSILIUL DE SECURITATE AL O.N.U. continuă astăzi examinarea situației de tensiune create ca urmare a doborîrii, săptămîna trecută, a două avioane libiene de către avioane militare americane, deasupra Mării Mediterane.

Consiliul de Securitate a fost convocat săptămîna trecută la cererea Jamahiriei Arabe Libiene pentru a examina situația creată. Astăzi au loc dezbateri asupra unui proiect de rezoluție,

REPREZENTANTUL PERSONAL al secretarului general al O.N.U. la tratativele de la Geneva dintre Iran și Irak, Jan Eliasson, va efectua, săptămîna aceasta, vizite în capitalele celor două țări — s-a anunțat la sediul din New York al Națiunilor Unite.

După cum relevă agenția KUNA, misiunea lui Eliasson are drept scop impulsionarea negocierilor dintre Iran și Irak consacrate aplicării Rezoluției 598 a Consiliului de securitate privind reglementarea conflictului din zona Golfului. Prima rundă de negocieri directe dintre Iran și Irak, desfășurate sub auspiciile O.N.U., a avut loc în luna august 1988, la Geneva.

CARACTERUL ACUT al problemei lipsei de locuințe a fost relevat de Terry Goddard, președintele Ligii orașelor din S.U.A., într-o convorbire cu ziariștii, care a avut loc recent la Washington — relatează agenția A.D.N. Arătînd că lipsa locuințelor a luat proporții alarmante, mai cu seamă în orașe, el a evidențiat că, în ultimii opt ani, fondurile alocate de stat pentru construirea de apartamente destinate familiilor cu venituri mai mici au fost reduse cu 15 la sută.

REPREZENTANȚII ȚĂRILOR OPEC (Organizația Țărilor Exportatoare de Petrol) se vor reuni la Viena la 24 ianuarie pentru a aborda o serie de probleme privind poziția organizației la reuniunea cu țările producătoare de petrol nemembre ale OPEC, care va avea loc la 26 ianuarie la Londra, informează agenția QNA.

CONFORM UNUI RAPORT al procuraturii mexicane, în urma măsurilor de combatere și reprimare a narcomaniei și traficului de droguri, în Mexic au fost confiscate anul trecut 462 de tone de marijuana și peste 14 tone de cocaină, în valoare totală de peste 90 milioane dolari. Au fost reținute și cercetate de autorități pentru aceleași fapte 16 000 de persoane. De asemenea, au fost capturate 52 de avioane, sute de automobile și peste 15 000 de arme de foc.

ÎN U.R.S.S. a fost editat un atlas ce prezintă un deosebit interes științific, înfățișînd, în peste 100 de hărți și planșe, date privind resursele minerale aflate în zonele abisale ale mărilor și oceanelor planetei noastre.

Redacția și administrația : cod 70711, str. Brezoianu nr. 23—25, sector 1, of. PTTR 1, Centrala telefonică 13.27.77, Secția scrisori — juridic : 13.27.73. Publicitatea cod 70709 str. 13 Decembrie 24, sector 1, of. PTTR 1, telefon 14.15.15. Abonamentele se fac la toate oficiile poștale și difuzorii din întreprinderi și instituții. Cititorii din străinătate se pot abona prin ROMPRESFILATELIA, Sectorul export-import presă P.O. Box. 12—201, telex 10376 prsfir, București, calea Griviței nr. 64—66. Tiparul I.P. „Informația" 1 2 3

PROLETARI DIN TOATE ȚĂRILE, UNIȚI-VĂ!

INFORMAȚIA Bucureștiului

ZIAR AL COMITETULUI MUNICIPAL BUCUREȘTI AL P C R ȘI AL CONSILIULUI POPULAR AL MUNICIPIULUI BUCUREȘTI

ANUL XXXVI – Nr. 10 947 | 4 PAGINI – 50 BANI | Marți 10 ianuarie 1989

Calea Rahovei — o arteră reprezentativă a noului urbanism bucureștean
Foto: Lucian SIMION

În spiritul orientărilor și indicațiilor tovarășului NICOLAE CEAUȘESCU

INTENSIFICAREA MODERNIZĂRII PRODUCȚIEI trebuie să se reflecte în realizarea exemplară a planului, în condiții superioare de calitate

În repetate rînduri secretarul general al partidului a subliniat că înfăptuirea hotărîrilor Congresului al XIII-lea și Conferinței Naționale privind dezvoltarea intensivă, accentuarea laturilor calitative ale vieții economice sînt organic legate de înfăptuirea prevederilor programelor de perfecționare și modernizare a producției. Pe baza asimilării celor mai noi cuceriri ale revoluției tehnico-științifice contemporane, aceste programe trebuie să determine îmbunătățirea generală a structurii producției, creșterea puternică a productivității muncii, ridicarea nivelului tehnic și calitativ al produselor, sporirea substanțială a eficienței economice în toate domeniile de activitate.

Potrivit acestor cerințe, așa cum s-a relevat și recent, la Consfătuirea de la Comitetul Central al P.C.R. cu cadrele de conducere din ministere, centrale industriale și mari întreprinderi, modernizarea constituie o acțiune permanentă, de zi cu zi, prin care trebuie să se fructifice cele mai noi posibilități de promovare a progresului tehnic, capacitatea spiritului creator al oamenilor muncii, fiecărui colectiv revenindu-i datoria să-și îndrepte eforturile, în cadrul programelor adoptate, spre rezolvarea tuturor problemelor din activitatea curentă și de perspectivă.

Pentru colectivul *Întreprinderii de cinescoape* una din problemele majore ce trebuie soluționată în cadrul acțiunii de modernizare o reprezintă creșterea randamentelor mașinilor, utilajelor și instalațiilor de-a lungul întregului flux de fabricație. Aceasta este impusă de existența unui proces de producție industrial continuu, cu parametri tehnologici specifici — sticla se topește la o anumită temperatură, pentru depunerea aluminiului pe fundul unui ecran este nevoie de un anumit timp, reglarea și verificarea parametrilor de funcționare ai tubului electronic necesită o serie strictă de operații. Rezultă că asupra acestor parametri care impun un anumit ritm, un tact egal pe liniile de fabricație, nu se pot introduce modificări și, în consecință, pentru sporirea producției trebuie să se acționeze pe alte căi, în primul rînd, prin creșterea randamentelor.

Sub îndrumarea comisiei municipale pentru perfecționarea și modernizarea proceselor de producție, comitetul de partid al întreprinderii conducerea tehnică, reevaluînd potențialul de care se dispune, colectivul unității au re-

Victor CONSTANTINESCU

(Continuare în pag. a III-a)

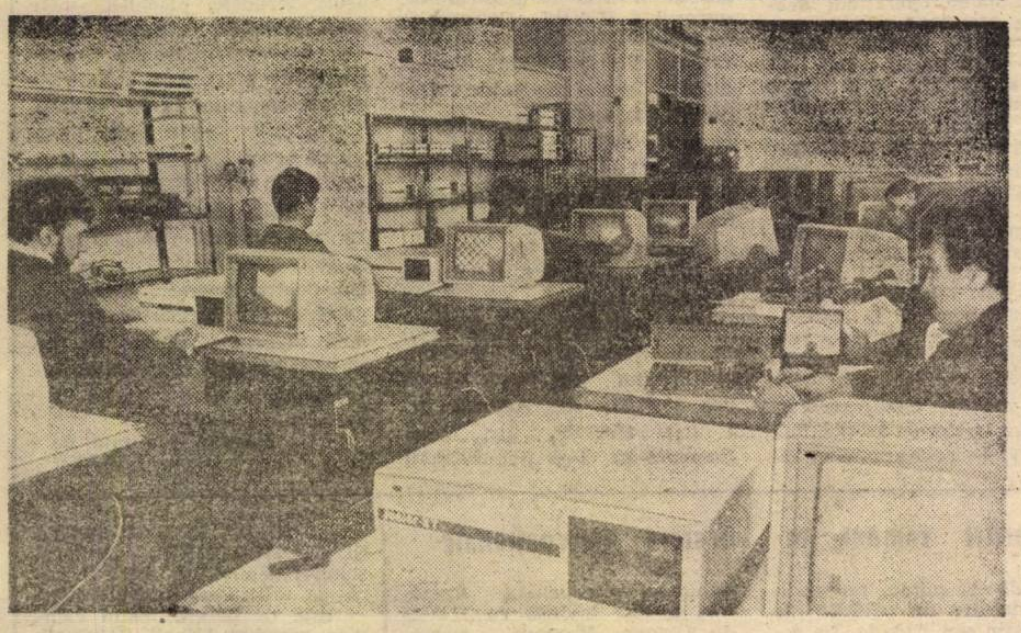

Întreprinderea de echipamente periferice. Imagine din atelierul de sisteme electronice: se testează un nou lot de microcalculatoare Junior XT, produs intrat recent în fabricația de serie

Actualitatea în agricultură

În fermele zootehnice, acum se pun baze temeinice producțiilor record

● Experiența fruntașilor demonstrează că, printr-o bună îngrijire, se pot obține cantități sporite de lapte

Ne aflăm într-o perioadă în care lucrătorii ogoarelor ilfovene acționează intens, în toate sectoarele, pentru pregătirea în cele mai bune condiții a producției '89, cu hotărîrea nestrămutată de a munci cît mai bine și mai eficient astfel încît — după cum a îndemnat secretarul general al partidului, tovarășul Nicolae Ceaușescu, la marele forum democratic din noiembrie 1988 — anul acesta să obțină cele mai mari producții din istoria țării.

Iată cum se acționează în aceste zile la *I.A.S. Ciorogîrla*, unitate de frunte a Sectorului agricol Ilfov, pentru a obține randamente superioare într-unul din sectoarele de bază ale întreprinderii — cel de creștere a animalelor.

3 220 litri de la fiecare vacă furajată — la atît s-a ridicat producția de lapte, anul trecut, în cele trei ferme de taurine ale acestei complexe întreprinderi agricole. Un rezultat notabil care constituie un bun nivel de plecare pentru obținerea unor randamente superioare în anul care abia a început. După cum preciza ing. *Atanase Teju*, directorul unității, există create toate condițiile pentru ca, în 1989, să se obțină cu rezultate mult superioare celor de pînă acum. În ansamblul activității economice a unității, ponderea sectorului zootehnic este de 44 la sută. În 1988 cele trei ferme de taurine din Domnești, Dragomirești și Ciorogîrla, cu un efectiv total de 3 336 capete, din care 1 452 îl reprezintă va-

Aurel GHIMPU

(Continuare în pag. a II-a)

Umanismul culturii românești

Putem afirma, cu deplină îndreptățire, că în România zilelor noastre cultura își amplifică finalitatea formativă pe temeiurile generoase ale politicii științifice a partidului și statului, care conferă valorilor spirituale un rol deosebit în procesul revoluționar al edificării noii orînduiri. Oamenii de cultură, însuflețiți de umanismul revoluționar românesc, apărători ai realelor drepturi și ai demnității umane, sînt chemați să fie germenii stimulatori ai unei mișcări și transformări continue, în concordanță cu întreaga efervescență a unui popor de constructori, aspirînd intens la convietuirea liberă, în pace creatoare, activă, cu toate popoarele lumii. Oamenii de cultură ai României contemporane au fost chemați să-și pună întreaga energie, forța morală, ardoarea de a înțelege, de a crea, în virtutea nobilei lor misiuni de slujitori ai cunoașterii, în slujba adevărului și a colectivității umane. Referindu-se la rolul pe care îl au în societatea noastră creatorii de bunuri spirituale, secretarul general al partidului, tovarășul Nicolae Ceaușescu, sublinia: **„Izvorul nesecat de inspirație trebuie să-l constituie viața și munca poporului nostru. Din acest izvor veșnic viu, nesecat, să se inspire adevărații scriitori și artiști, care, prin întreaga lor activitate, trebuie să servească poporul, construcția socialismului, viitorul său luminos, comunismul".** Prin asemenea însuflețitoare obiective, finalitatea umanismului cultural românesc se constituie într-o trăsătură de esență a societății socialiste, care, potrivit concepției secretarului general al partidului nostru, se construiește cu oamenii pentru oameni, cu poporul pentru popor.

ALEXANDRU BALACI

(Continuare în pag. a III-a)

Magazinele de legume și fructe pot deveni adevărate expoziții permanente cu vînzare

● Îmbunătățirea prezentării produselor — o cerință esențială a ridicării calității servirii ● În depozitele furnizoare ale I.L.F. — secții de preambalare a mărfurilor ● Un riguros control de calitate pentru fiecare lot de produse

În prima parte a anului activitatea ce se desfășoară în sectorul comerțului cu legume-fructe are caracteristici specifice în comparație cu lunile de vară sau de toamnă. Cu excepția produselor de seră, celelalte mărfuri provin din silozuri și depozite. Fapt ce permite pregătirea prealabilă a fiecărui lot ce urmează să fie expediat în rețeaua comercială — diferite modalități de preambalare, iar, pe de altă parte, efectuarea unui riguros control calitativ, așa încît în magazine să ajungă numai ceea ce corespunde pe deplin normelor stabilite. În acest context, perioada la care ne referim oferă însă și cele mai propice condiții în vederea ridicării, pe o treaptă superioară a calității servirii cumpărătorilor, corespunzător bazei tehnico-materiale existente, gradului de dotare cu nimic inferioare față de ale celorlalte sectoare ale comerțului bucureștean. O primă cerință vizează modul de prezentare a produselor.

Prin măsurile luate cu sprijinul consiliilor populare ale sectoarelor, întreprinderile de legume și fructe „Berceni" și „Militari" au dezvoltat în permanență activitatea de preambalare. Secțiile de profil din depozitele centrale au fost extinse, dotate cu instalații de sortare, de spălare sau de curățire a unor rădăcinoase. Activitățile de pregătire prealabilă a produselor s-au extins în toate depozitele și silozurile, precum și la unele dintre marile complexuri comerciale. Astfel, secția de la subsolul complexului comercial agroindustrial „Unirea" asigură pregătirea prealabilă a mărfurilor ce se desfac la raioanele din incintă. Rezultatele economice sînt dintre cele

R. GROAPA

(Continuare în pag. a II-a)

Vă informăm despre

O nouă și importantă magistrală rutieră

Drumul pentru traficul greu, importantă arteră de circulație din partea de vest a Capitalei, va fi prelungit, în cursul acestui an, pînă în Piața Pieptănari. Noul tronson — cuprins între străpungerea Filaret și Piața Pieptănari — va avea o lungime de 1 km; lățimea carosabilului 14 m, cu cîte două benzi de circulație pe fiecare sens, o porțiune de 7 m fiind rezervată pentru continuarea liniilor de tramvai, ce vor fi amplasate în partea dinspre locuințe, spre a se evita traversările. El străbate un traseu paralel cu calea ferată către gara Progresul, printre întreprinderile de utilaje și piese de schimb, Muncă textilă, Ascensorul, pe de-o parte — și Metalica, pe

Horia TABACU

(Continuare în pag. a II-a)

Actualitatea în agricultură

În fermele zootehnice, acum se pun baze temeinice producțiilor record

(Urmare din pag. 1)

cile cu lapte, au livrat la fondul de stat 35 702 hectolitri de lapte, ceea ce reprezintă o creștere cu 14 la sută față de anul anterior. Datorită atenției deosebite acordate respectării programelor de montă și grijii pentru întreținerea animalelor, s-au realizat integral efectivele prevăzute, înregistrind și o creștere a sporului în greutate.

Desigur, toate aceste rezultate, care oglindesc permanenta preocupare a tuturor celor care lucrează în zootehnie, au fost posibile prin organizarea temeinică a întregii activități productive. La nivelul fiecărei ferme, s-a acordat o atenție deosebită selecției efectivelor și menținerii acestora într-o stare bună de sănătate, printr-o îngrijire și furajare corespunzătoare. Rezultatul? Atit creșterea cu patru la sută a indicelui de natalitate, cit și menținerea constantă a unei bune producții medii de lapte de la fiecare vacă furajată.

Principala problemă a colectivului, hotărit să obțină rezultate superioare in acest an, o reprezintă extinderea experienței pozitive ciștigate de unele formații din zootehnie. La ferma nr. 6 — Ciorogirla, de exemplu, rezultatele sint superioare mediei pe unitate, atit în ceea ce privește producția de lapte, cit și sporul de creștere în greutate al tineretului taurin. „Rolul hotăritor l-au avut oamenii, calitatea muncii depuse — preciza ing. *Tudor Minea*, șeful fermei. Avem îngrijitori, cum sint soții Adrian și Victoria Păduraru, Jana Constantin, Margenia Manolache care, de la efectivele pe care le au în grijă, obțin constant cite 17 litri zilnic de la fiecare vacă furajată. „Cheia" succesului, dacă o putem numi așa, nu este decit respectarea strictă a programului de grajd, hrănirea rațională și diferențiată a animalelor și asigurarea unei îngrijiri corespunzătoare a efectivelor. În ferma noastră, ca de altfel și în celelalte două ferme au fost asigurate, pentru perioada de stabulație, cantități suficiente de hrană în structura prevăzută de balanța furajeră. Dispunem în prezent de peste 2 000 tone de fin de lucernă și semifinuri cu mare valoare nutritivă, 9 300 tone de suculente și aproape 3000 tone grosiere, la care se adaugă alte 800 tone de tăiței de sfeclă, ciocălăi etc.

Se cuvine menționat că producțiile superioare de lapte se datoresc și atenției care se acordă aici modului de alcătuire, echilibrată și diferențiată, a rațiilor în funcție de producția și starea fiecărui animal. De asemenea, în prepararea rațiilor se adaugă lactosin — preparat în stația pilot a fermei — și se defibrilează grosierele pentru a mări gradul de digestibilitate și de asimilare al acestora. Fiecare din cele trei ferme dispune de o bucătărie furajeră și de bazine de preparare a hranei.

După cum a reieșit din discuțiile purtate, rezultatele de pină acum, deși bune, nu-i satisfac însă pe gospodarii unității. Pentru a se obține, în acest an, 4 500 litri lapte pe vacă furajată, care ar reflecta potențialul de producție din sectorul zootehnic al întreprinderii, zilnic pe baza ordinului de lucru se urmărește modul de realizare a principalilor indicatori în fiecare fermă. Pentru creșterea rentabilității creșterii animalelor, conducerea unității a hotărit extinderea suprafeței ce va fi cultivată cu lucernă astfel incit ponderea acesteia în necesarul de furaje să fie de 60—70 la sută. Va fi posibilă astfel asigurarea unor cantități sporite de hrană pentru fiecare vită mare — cel puțin 1—2 tone finuri și semifinuri cu mare valoare nutritivă, 10 tone suculente și 10 tone grosiere — în perioada de stabulație. Totodată, se va extinde utilizarea în furajarea animalelor a resturilor vegetale prelucrate în bucătăriile furajere prin adaosuri de amestecuri cu concentrate. Se va acționa pentru modernizarea bazei materiale existente, introducind în toate cele 31 de grajduri adăpători cu nivel constant, instalații automate de muls, mecanizarea evacuării dejecțiilor.

„Va trebui — ne-a spus în încheiere directorul unității — să imprimăm la fiecare loc de muncă o și mai mare disciplină, un ridicat spirit de răspundere față de realizarea în cele mai bune condiții a sarcinilor de plan la toți indicatorii. Cum, de asemenea, vom acorda o atenție sporită ridicării gradului de pregătire profesională a fiecărui lucrător atit pentru a-și însuși cele mai moderne și eficiente tehnologii de creștere a animalelor, cit și pentru a aplica corespunzător normele economice de bază — factor esențial în obținerea unei eficiențe superioare în întreaga noastră activitate".

Magazinele de legume și fructe pot deveni adevărate expoziții permanente cu vînzare

(Urmare din pag. 1)

mai bune. Volumul mărfurilor preambalate puse la dispoziția magazinelor I.C.S.L.F. a sporit de la an la an, ceea ce a influențat nemijlocit calitatea servirii cumpărătorilor. Posibilitățile în acest sens n-au fost însă nici pe departe epuizate, fapt pentru care ambele întreprinderi furnizoare au inclus în programele de măsuri organizatorice dezvoltarea în continuare a preambalării.

Pregătirea produselor ce urmează să fie expediate unităților de desfacere impune, desigur, și un permanent control calitativ, o atentă sortare a fiecărui lot. Am intilnit însă și cazuri cind unii din lucrătorii C.T.C. nu își îndeplinesc cu răspundere atribuțiile. Consecința? În plasele sau pungile cintărite în prealabil se mai găsesc și mostre de... neglijență, produse depreciate. Alteori, unele rădăcinoase sint preambalate în cantități ce depășesc cerințele curente. Astfel, în ultima perioadă, depozitul central al I.L.F. „Berceni" a livrat magazinelor morcovi spălați și curățați, în pungi de 1 kg și nu de 0,5 kg, așa cum se obișnuia. În unele dintre pungile cu mere puteau fi văzute fructe de soiuri diferite!

Dacă cele două I.L.F. au înregistrat, după cum spuneam, de la an la an, importante progrese pe linia îmbunătățirii prezentării produselor livrate rețelei I.C.S.L.F., nu aceleași aprecieri se pot face în legătură cu activitatea unor unități de desfacere ale acestei întreprinderi comerciale. Am poposit în una din diminețile trecute la citeva magazine de legume-fructe de pe șos. Iancului și șos. Pantelimon. Constatările? Nu toate produsele oferite la vinzare fuseseră sortate în prealabil. Pe borcanele cu diferite conserve se așternuse un strat gros de praf. Chiar și vitrinele — „cartea de vizită" a oricărei unități comerciale — purtau amprentele indiferenței. Există încă mari diferențe în privința prezentării produselor, a calității serviciilor și între unele unități I.C.S.L.F. (situate uneori în vecinătate). Oare de ce magazinul 407 din șos. Olteniței nu poate fi la înălțimea unității 424 din complexul Berceni Sud 2? Răspunsul este simplu. Avem de-a face cu... două feluri de gospodari, cu atitudini diferite față de îndeplinirea atribuțiilor ce revin responsabililor, colectivelor de vinzători.

Numeroase magazine de legume-fructe au fost amenajate în localuri noi, la parterul blocurilor de locuințe. Dispun, deci, de o bază materială adecvată, de condiții dintre cele mai bune de păstrare și prezentare a mărfurilor. Fiecare în parte poate fi o permanentă expoziție cu vinzare! Se cere, însă, pentru aceasta, un plus de inițiativă, de spirit gospodăresc și, nu în ultimul rind, de îndrumare și control. Unde asemenea preocupări există — așa cum este cazul magazinelor din complexurile „Aviației", „Cotroceni", „Floreasca" și „Unirii", din piețele Amzei și Progresul, din str. Doamnei — servirea cumpărătorilor întrunește, așa cum se cuvine, toate atributele calității.

O nouă și importantă magistrală rutieră

(Urmare din pag. 1)

latura cealaltă. Un gard de protecție, un trotuar de 3,5 m, zone cu arbori, arbuști sau gard viu, spații de parcare vor completa dotările. Pe întreaga distanță nu va exista nici o intersecție, ceea ce va asigura condiții pentru o circulație fluentă.

Ce importanță va avea finalizarea acestei lucrări? Iată ce ne precizează arhitectul Dumitru Iancu, de la Institutul „Proiect-București", șeful proiectului de sistematizare a zonei industriale Panduri-Viilor-Rahovei și al studiului de traseu pentru Drumul de trafic greu;

— Noul tronson marchează o etapă importantă pentru stabilirea unei legături rutiere moderne, funcționale, între platformele industriale Militari și Progresul. Ceea ce s-a realizat pină în prezent — porțiunea cuprinsă între str. Răzoare și str. Veseliei — se constituie într-o arteră reprezentativă, care facilitează accesul la peste 80 de unități economice. Construcția drumului chiar în vecinătatea acestor întreprinderi a impus ordonarea unor incinte, mutarea unor depozite ș.a.; cu alte cuvinte, s-au creat premise favorabile optimizării transporturilor de mărfuri, aprovizionării tehnico-materiale. Este de subliniat, de asemenea că, în perimetrul Drumului pentru traficul greu s-au realizat numeroase blocuri de locuințe și se construiește un mare complex comercial agroindustrial; sint proiectate numeroase alte obiective. În zonă se vor construi în continuare blocuri cu patru pină la zece etaje. Această cale rutieră va contribui substanțial la descongestionarea circulației de trafic greu din zona Viilor. Practic, autovehiculele care vor veni din partea de nord a Capitalei, sau din cartierul Militari, pe str. Emil Bodnaraș, a cărei continuare este Drumul pentru traficul greu vor ajunge, după darea în folosință a acestui tronson, în condiții foarte bune de circulație, pină în Piața Pieptănari, iar de aici — pe șos. Giurgiului sau șos. Olteniței.

Curier cetățenesc

● EXTINDEREA REȚELEI I.C.A.B. În partea de nord a Capitalei se acționează intens, pe mai multe fronturi, la finalizarea unui apeduct, de mari dimensiuni, care va face legătura între stațiile de pompare Grivița și Nord. Lucrarea presupune operațiuni deosebit de complexe printre care subtraversarea șoselei București — Ploiești, a unei căi ferate, străbaterea unei zone cu numeroase conducte edilitare, ce trebuie ocolite sau deviate. Prin darea în exploatare a apeductului, precum și a unui mare rezervor, a cărui construcție urmează să înceapă, alimentarea cu apă în centrul, nordul și estul Capitalei se va îmbunătăți considerabil. ● MENIURI PENSIUNE PENTRU ELEVI. Răspunzind la întrebările mai multor cititori, reamintim unitățile din cadrul alimentației publice unde se servesc, pentru elevi, meniuri pensiune: sectorul 1 (I.A.P.L. „Amzei") — restaurantele Ovidiu, Niculițel și pensiune pasaj Victoria; sectorul 2 (I.A.P.L. „Bistrița") — restaurantele Botoșani, Ialomița, Chiristigii, Măgura, Hora și Căprioara; sectorul 3 (I.A.P.L. „Segarcea") — restaurantele Ozana, Miniș și Motru; sectorul 4 (I.A.P.L. „Aluniș") — restaurantele Parcul Tineretului (după renovare), Berceni și Aluniș; sectorul 5 (I.A.P.L. „Central") — restaurantele Cișmigiu și berăria 13 Septembrie; sectorul 6 (I.A.P.L. Cotroceni") — restaurantul Orizont. ● LUCRĂRI DE SOBĂRIT. Pentru diferite lucrări de sobărit (reparații, înlocuiri de cahle, etanșări, refacere totală, curățat ș.a.), cei interesați se pot adresa și următoarelor centre aparținind I.C.R.A.L. Colentina: str. Prof. Ion Ursu nr. 23 (tel. 11.95.47), str. Galați nr. 94 (tel. 19.20.30), str. Teiul Doamnei nr. 3—5 (tel. 88.46.85), str. Galați nr. 33 (tel. 11.10.20), șos. Ștefan cel Mare nr. 22 (tel. 10.53.93), str. Armoniei nr. 3 (tel. 19.39.29), str. Teiul Doamnei nr. 3—5 (tel. 88.36.34)

● CONCURS DE REȚETE DE PATISERIE. În cadrul programului de extindere a fabricației și diversificare a produselor de patiserie, Întreprinderea de cofetării și răcoritoare nr. 2 inițiază un concurs la care pot participa toate gospodinele în măsură să comunice noi rețete de preparate (pentru prăjituri, cornulețe, saleuri, ștrudele, plăcinte, tarte ș.a.). Rețetele — dintre care cele mai valoroase vor fi preluate de respectiva unitate — se pot comunica la tel. 14.17.03. Ciștigătorii concursului vor primi premii. ● UN NOU LOCAL PENTRU TINERET. De la I.A.P.L. „Segarcea" aflăm că restaurantul Valea Mieilor a fost transformat într-un local pentru tineret. Aici s-a deschis și o ceainărie. Se servesc diverse preparate de patiserie, băuturi răcoritoare, cafea la nisip, sandvișuri.

Rubrică realizată de
Horia TABACU

Știri din fotbal

ÎN URMA anchetei organizate de ziarul polonez „Przeglad Sportowy" pentru desemnarea celor mai bune echipe de fotbal din Europa, în anul 1988, pe locul 1 s-au situat, la egalitate, selecționatele *Olandei* și *Uniunii Sovietice*, urmate de formațiile *R.F. Germania*, *Suediei*, *Italiei*, *Irlandei*, *României*, *Iugoslaviei*, *Spaniei* și *Angliei*

DUPĂ cum a declarat în ziarul „La Nacion" din Buenos Aires, antrenorul reprezentativei de fotbal a Argentinei, *Carlos Bilardo*, consideră că cele mai bune echipe ale momentului sint cele ale *Argentinei* și *Italiei*. „Dacă finala campionatului mondial s-ar disputa acum — a spus cunoscutul tehnician — ea ar opune aceste două formații". Referindu-se la echipa pe care o pregătește, Bilardo a adăugat că aceasta va suferi o serie de restructurări, după meciurile amicale pe care le va susține în compania Columbiei, Perului și Braziliei. Pină atunci, însă, componenții actualului lot vor efectua o serie de antrenamente în Europa.

IATĂ alte rezultate consemnate la prima ediție a campionatului mondial de fotbal în sală, care se desfășoară în aceste zile în Olanda: *Paraguay* — *Algeria* 5—0, *Olanda* — *Danemarca* 4—2, *Ungaria* — *Brazilia* 3—2, *Spania* — *Arabia Saudită* 8—2, *Belgia* — *Japonia* 3—0, *Argentina* — *Canada* 3—1, *S.U.A.* — *Australia* 1—1. Reamintim însă că — așa cum a precizat un purtător de cuvint al federației internaționale — datorită faptului că la întreceri nu participă unele dintre cele mai bune echipe din lume, iar în formațiile prezente în aceste zile în Olanda nu sint cuprinși cei mai valoroși fotbaliști din țările respective — ciștigătoarea nu va primi, oficial, și titlul de campioană mondială.

ȘI PENTRU că ne-am referit la „fotbalul în sală", iată citeva dintre rezultatele înregistrate în cadrul turneului de la Stuttgart: *Dinamo Kiev* — *Bayern München* 2—1, *Partizan Belgrad* — *Borussia Moenchengladbach* 1—1, *V.f.B. Stuttgart* — *Eintracht Frankfurt* 3—0.

„EL MUNDIALITO" — la a II-a ediție. Aproximativ 1800 de copii între 11 și 13 ani din *Italia*, *Brazilia*, *Uruguay*, *Guatemala*, *Mexic*, *Chile*, *Ecuador*, *Paraguay* și *Argentina* vor participa, în această lună, la cea de-a doua ediție a competiției ce va avea loc în Argentina.

Sportivi români în întreceri internaționale

ASTĂZI și miine, reprezentantele noastre în „C.C.E." la volei susțin noi partide. La feminin, *Universitatea C.F.R. Craiova* va intilni, astăzi, în deplasare, formația italiană *Olimpia Teodora Ravenna*, iar la masculin, *Steaua* va juca, miine, tot în Italia, primul meci din cadrul grupelor semifinale. Parteneră de întrecere — cunoscuta echipă *Panini Modena*.

ÎN ULTIMA ZI a turneului masculin de baschet de la Varșovia, selecționata *României* a fost învinsă cu 114—85 de *Dinamo Moscova*, principalii realizatori fiind *Valeri Sizov* — 24 p, respectiv, *Constantin Popa* — 26 p. Pe primul loc s-a clasat echipa Israelului, urmată de Dinamo Moscova, Polonia, România etc.

ÎN CADRUL turneului internațional de handbal masculin de la Leipzig, *Politehnica Timișoara* a întrecut cu 25—22 selecționata de juniori a *R. D. Germane*.

● La Singapore s-a disputat meciul dintre selecționatele feminine de tenis de masă ale Europei și Asiei, victoria revenind, cu 5—1, jucătoarelor asiatice. Reamintim că în meciul similar dintre selecționatele masculine, desfășurate la Kota Kinabalu (Malayezia), reprezentanții Europei au ciștigat cu 5—2.

● În intilnirea (de 10 partide) dintre fostul campion mondial de șah Mihail Tal (U.R.S.S.) și marele maestru iugoslav Bojidar Ivanovici, care are loc la Titograd, scorul este 2—0 în favoarea lui Tal.

● Cu prilejul unui concurs de ciclism desfășurat pe velodromul din Moscova, rutierul sovietic Viaceslav Ekimov a stabilit un nou record mondial în proba de 10 km, cu timpul de 11 minute și 31 secunde. Vechiul record era de 11 minute și 51 secunde și fusese stabilit în 1986 de același sportiv.

● În ultimul meci al turneului întreprins în S.U.A., echipa de hochei Dinamo Riga a întrecut cu 2—1 formația Minnesota Stars, din prima ligă a campionatului profesionist american.

ȘAHUL DE PERFORMANȚĂ ȘI COMPUTERUL. „Viitorul șahului depinde în mare măsură de utilizarea computerelor". — este de părere fostul campion mondial Mihail Botvinnik (77 ani), care apreciază că apelul la ordinator accelerează creșterea valorică a jucătorilor, în special în anii de formare.

O opinie asemănătoare a exprimat și marele maestru sovietic Aleksandr Beliavski, primul jucător din U.R.S.S. care a folosit în pregătire computerul. El afirmă că această metodă ajută nu numai la îmbogățirea cunoștințelor teoretice, dar și la cunoașterea jocului diferiților adversari, prin analizarea partidelor acestora. Semnificative în acest sens sint și rezultatele maestrului H. Sultanov, care, în numai doi ani, folosind în pregătirea jucătorilor și computerul, a format 300 de șahiști de prima categorie și doi maeștri.

CAMPIONATUL european de șah prin corespondență a fost ciștigat la actuala ediție de maestrul norvegian Frank Hovde, cu 11 victorii și 3 remize din 14 partide. La competiție au participat 15 jucători din Norvegia, U.R.S.S., Cehoslovacia, Franța, R.F. Germania, Belgia etc.

INFOR... publi...

SCHIMB ... tamente co... un aparta... garsonieră, zona Mogh... rit și M... 78.95.08 intr... 20.

SCHIMB ... 3 camere, ... ment două ... garsonieră.

SCHIMB ... două came... Taberei, cu ... garsonieră ... central. Te...

VÎND ... Fiat 850 ...

VÎND Re... ni. Tel. 58... ora 16.

VÎND Fia... păr congel... gider — ... 83.22.13.

VÎND ... 411. Tel. 7...

VÎND IM... Diesel nou.

VÎND ... 1975, neces... tinichigerie.

VÎND Da... nouă. Tel. ...

VÎND ... singur cur... Negustori.

VÎND ma... nouă Dopl... Tel. 30.93.2...

VÎND d... nir nuc st... pat de mij... rie neagră ... 5 piese, co... Dana, rec... persan ma... tră fier fo... Tel. 43.80.1...

VÎND n... bilă, televi... raj, funcț... fectă. Tel. ...

VÎND ... setofon S... noi. Tel. 1...

VÎND m... căți multif... mozaic 11.13.47.

VÎND co... cu glugă, ... mărit, bl... foto. 47.65.9...

VÎND ... der Audio ... fragerie R... șină cusu... haină pi... 82.68.44.

VÎND ... Oltcit, p... astrahan, ... șou araga... bătesc. Te...

COMBIN... Arctic ... 53.14.89.

VÎND ... nabil: m... tor, sufra... rie, fotolii ... lină, lus... minte, in... mei. Tel. ...

VÎND ... nouă, de ... 44—46. Cu... rism Dies... Golf. In... 961/7.3159.

VÎND ... setofon S... înregistra... 80.03.96.

VÎND ... tract) a... camere, ... Polivalen... 82.44.63.

PREDA ... garsonier...

PREDA ... convenab... mandate, ... parter, ... tățiri, ... Fin, ... picup, ... haină ... 44.22.97.

PREDA ... partamei... mere, d... 7, metro ... tat 80%.

CUMP... compres... mare. T...

CUMP... yer ... segment... baterie ... Vînd ... sung ... Tel. 34...

PIER... decemb... vorit ... spre g... proasp... torului ... să. Te...

PIER... rie 1... mare ... Aireda... cat cu ... chi n... coadă ... Giurgi... Piata ... pensă ... 86.52.29

INTENSIFICAREA MODERNIZĂRII PRODUCȚIEI

(Urmare din pag. 1)

văzut și completat programul de modernizare cu o serie de noi. măsuri vizînd, în special, îmbunătățirea organizării muncii, eliminarea locurilor înguste, perfecționarea tehnologiilor.

— O primă direcție de acțiune — precizează inginerul Radu Georgescu, șeful secției de cercetare-proiectare — o reprezintă organizarea fabricației în campanii lungi, respectiv schimbarea sortimentelor o dată pe lună și nu de 3—4 ori cum se făcea înainte. O schimbare de sortiment înseamnă o întrerupere de 16 ore la elaborarea sticlei topite și de încă 24 pentru reglarea liniilor de fabricație la parametrii nominali de funcționare. Un calcul simplu ne-a arătat că eliminînd trei asemenea opriri, randamentul lunar crește cu circa 12 la sută. În paralel. se obțin importante economii de materii prime, materiale, energie, prin eliminarea pierderilor tehnologice care rezultau în perioada reglărilor. Desigur aceasta este o problemă de organizare dar și de ordin tehnologic. În consecință, măsurile au fost luate cu sprijinul centralei, cu acceptul unor beneficiari. Lucrînd în acest mod, începînd din luna decembrie se obțin rezultate superioare.

Desigur, acțiunea nu este deloc simplă. Unii beneficiari au nevoie de sortimente noi și, de aceea, pentru a continua o fabricație diversificată a fost necesar să se asigure un plus de semifabricate de diferite tipuri, să se creeze pe liniile de asamblare, de depunere, integrare, control condiții pentru creșterea randamentului, respectiv pentru obținerea unei producții fizice suplimentare. De aceea, după cum ne spunea ing. Ion Gheorghe din cadrul comisiei de modernizare, întregul program de modernizare a fost îmbogățit cu măsuri adecvate în toate secțiile întreprinderii. Astfel acțiunea în ansamblul ei a devenit preocuparea întregului colectiv. Iată cîteva exemple care relevă starea de emulație a creației tehnice a muncitorilor și specialiștilor de aici. Pentru creșterea randamentului pe linia troliilor de aluminizare prin eliminarea pierderilor tehnologice cauzate de dispersia parametrilor unor componente ale procesului, pe baza observațiilor muncitorilor și la propunerea șefului secției, ing. Dan Sperlea, a fost găsită soluția îmbunătățirii modului de alimentare electrică. Tot observațiile și propunerile din ateliere au condus la perfecționarea tehnologiei de sudare a părților principale din sticlă ale tubului cinescop — con și ecran — pe utilajul denumit convențional strung. Cu ajutorul unui dispozitiv cu comandă electronică, anumite operații manuale au fost mecanizate obținîndu-se o creștere a productivității muncii de 420 lei / persoană.

Programul de perfecționare a organizării și modernizare a producției, îmbunătățit și completat, care va fi supus aprobării adunării generale a oamenilor muncii, estimează obținerea unui spor de producție, în acest an, de 120 milioane lei. Sînt fundamentate în acest sens numeroase măsuri. Între acestea se înscrie modernizarea cuptorului de topit sticlă în perioada de reparații generale. Cu sprijinul specialiștilor din mai multe institute de cercetare se vor aduce cuptorului îmbunătățiri tehnologice și constructive astfel încît după repunerea lui în funcțiune să se poată alimenta încă o gură de extracție a sticlei topite. Se va asigura, astfel, autonomia liniilor de fabricație pentru tubul cinescop cu diagonala de 31 cm și deci un însemnat spor de producție. Și exemplele pot continua.

— Ca unitate ce aparține tehnicii de vîrf — ne spune directorul întreprinderii, ing. Mihai Tonghioiu — avem datoria să ne aliniem și să depășim realizările de prestigiu din domeniu, folosind la maximum zestrea tehnică încredințată. Rezultă, în mod evident, din experiența de pînă acum că modernizarea reprezintă o cale permanentă pentru atingerea unor asemenea deziderate, pentru obținerea unor rezultate mereu superioare. Sporindu-ne capacitatea de mobilizare și efort, continuînd în mod susținut acțiunea de modernizare ne vom încadra chiar din această lună în noul program de fabricație pentru anul 1989 — an în care sarcinile producției fizice cresc cu peste 10 la sută — îndeplinind exemplar și ritmic sarcinile la toți indicatorii în condiții de eficiență și competitivitate crescute.

Umanismul culturii românești

(Urmare din pag. 1)

Marile transformări revoluționare înfăptuite în țara noastră în anii construcției socialiste au creat poporului român și omului condițiile înfăptuirii celor mai nobile idealuri umaniste. Lichidarea exploatării omului de către om, dezvoltarea impetuoasă a forțelor de producție, ridicarea sistematică a nivelului de trai material și spiritual, adîncirea continuă a democrației socialiste, promovarea consecventă a principiilor eticii și echității, soluționarea ansamblului problemelor omului și națiunii în spiritul înaltului umanism revoluționar asigură temelia necesară afirmării depline a capacităților și aptitudinilor maselor, ale fiecărui cetățean, ale fiecărui om.

În zilele noastre, făuritorii culturii au transformat noțiunea de participare la vastul proces de construcție contemporană într-o activitate permanentă și complexă, proprie profilului unui intelectual care înțelege să fie, în simbioză, și creator și difuzor al culturii. În același timp, slujitorii culturii și artei caută să investigheze noi drumuri estetice, în concordanță cu diversificarea proceselor din existența contemporanilor noștri, cu universul lor spiritual mereu mai bogat, cu evoluția sensibilității și a modernizării esteticii.

O condiție însemnată a dezvoltării umanismului cultural românesc contemporan este dialogul, lucid și patetic, dezbaterea liberă a fenomenologiei creației, a problemelor de teoria culturii, a esteticii, a literaturii și artelor. O altă fundamentală caracteristică a umanismului cultural contemporan este confruntarea pe plan universal a creației spirituale actuale, intensificarea legăturilor strînse cu oamenii de cultură de pe alte meridiane. În felul acesta, făuritorii valorilor spirituale din patria noastră vor să afirme, prin operele lor, în modul emoțional cel mai convingător artistic, mesajul culturii românești contemporane, umanismul ei revoluționar, originalitatea, trăsăturile proprii, specificul național care-i asigură un loc distinct sub soare în cultura universală.

Investiți cu misiunea de a cristaliza în artă opera comună a istoriei și a construcției socialiste contemporane, creatorii năzuiesc să contribuie, prin puterea exemplificatoare și modelatoare a culturii și artei, la creșterea și înnobilarea ființei colective a patriei.

Actualitatea culturală

EMINESCIANĂ. Biblioteca Municipală „Mihail Sadoveanu" organizează joi 12 ianuarie, ora 10, la Secția pentru copii (str. Cristian Tell nr. 10). sub genericul „Permanențe și valori ale literaturii române", o manifestare cu tema „Mihai Eminescu — poet național". Actori cunoscuți vor susține un recital din lirica eminesciană

PREMIERE CINEMATOGRAFICE. Repertoriul cinematografelor bucureștene s-a îmbogățit, în această săptămînă, cu patru premiere: „Sonata Kreutzer", producție a studiourilor sovietice (la cinematograful „Festival"), „Sentința suspendată", realizare a cineaștilor polonezi (la „Lumina"), „Moment glorios", film cubanez (la „Scala") și „Călătorie peste mări", realizare a studiourilor chineze (la „Patria").

NOI INTERPRETĂRI ÎN „AIDA". În spectacolul Operei Române de astăzi, ora 18, cu „Aida" de Verdi, în rolul Amneris va debuta tînăra mezzosoprană Ecaterina Tutu. Ramsis va fi interpretat de basul Airizer Csaba, de la Opera Română din Timișoara. Celelalte partituri de prim-plan vor fi susținute de Sanda Șandru (Aida), Vasile Martinoiu (Amonastro) și Florin Farcas (Radames).

EXPOZIȚIE DE PICTURĂ. În cadrul „Cenaclului artelor", joi 12 ianuarie, ora 18, în sala din str. Nikos Beloiannis nr. 4, va avea loc vernisajul expoziției de pictură „Simfonie în alb", aparținînd lui N.S. Stănescu. Va lua cuvîntul criticul Alexandra Titu. Va urma un recital de poezie contemporană.

CULTURĂ MUZICALĂ. În ciclul „Euterpe de la preclasici la Mozart", sala „Amzei" a Universității Cultural Științifice București va găzdui, în 11 ianuarie, ora 17, expunerea „Barocul în muzica lui Händel", susținută de Mihaela Niculescu.

INVITAȚII ARIA. Pianistul italian Fausto Zadra va concerta, în 17 ianuarie, cu orchestra Radioteleviziunii Române. Dirijorul turc Cem Mansur va apărea la pupitrul aceleiași formații, în 12 ianuarie. Violonistul sovietic Maxim Fedotov va evolua cu Filarmonica „George Enescu", la Ateneul Român, în 12 și 13 ianuarie. În studioul Radioteleviziunii va putea fi audiat, în 15 ianuarie, recitalul de pian susținut de Carol Baron din Zimbabwe.

APARIȚII EDITORIALE. Volumul „Publiciștii precursori ai Marii Uniri" de Stelian Vasilescu a apărut în Editura Facla. În Editura Minerva semnalăm „Corespondența" lui George Mihail Zamfirescu, într-o ediție îngrijită de Claudia Dimiu. Colecția „Biblioteca pentru toți" s-a îmbogățit cu volumele 4—6 din „Antologie de filosofie românească". În Editura Sport-Turism, a apărut „Terra — casa în care locuim" de Neagu Udroiu. Rezultatele concursului de debut în poezie, pe 1988 sînt grupate, la „Cartea Românească", în culegerea intitulată „Prier".

B. IOAN

CITITORII SE ADRESEAZĂ REDACȚIEI

● „Pe strada Sportului din cartierul Colentina își are sediul Școala nr. 32, unde învață multe sute de elevi. Aceștia, în orele de aglomerație, abia se strecoară printre autovehicule. Iată de ce mă adresez redacției sugerînd ca organele de specialitate să instaleze și în această zonă indicatoare de avertizare a conducătorilor auto, astfel încît să se prevină eventualele accidentări". Direcția Domeniului Public, căreia i-am supus atenției propunerea lui A. Iosipescu (str. Dr. Turnescu nr. 15), după ce s-a convins de necesitatea unor măsuri ne-a transmis că a intervenit pentru a se presemnaliza trecerea pentru pietoni situată pe șos. Fundeni, la intersecția cu str. Cîmpul cu narcise, trecere frecvent folosită de elevii școlii respective ● În numele mai multor cetățeni din cartierul Vatra Luminoasă, ni se adresase Dan Mihail (str. Vatra Luminoasă nr. 1—27) cu propunerea de a se asigura o legătură directă a mijloacelor de transport în comun din zonă cu Gara de Nord, iar autobuzele liniei 133 să nu mai aibă traseul ocolitor prin Piața Victoriei, ci direct prin noua arteră I. C. Frimu. Conducerea I.T.B., la care am apelat pentru a analiza propunerea, ne-a transmis operativ că s-au și luat măsuri în cazul traseului liniei de autobuze 133, acestea începînd din acest an să circule prin noua arteră. ● „Prin intervenția redacției, în urma unei sesizări trimise de către cîțiva cetățeni care locuiesc pe aleea Banu Udrea și str. Peneș Curcanul, în luna mai a anului trecut se reparaseră atît carosabilul străzii Peneș Curcanul, cît și cișmeaua, care făcea să se risipească mari cantități de apă. Bucuria ne-a fost însă de scurtă durată — ne spunea de astă dată Agachi Costache (aleea Banu Udrea nr. 4) — pentru că Autobaza care funcționează pe str. Peneș Curcanul nr. 5 s-a apucat, pe la sfîrșitul lunii iunie, să spargă asfaltul, intenționînd să instaleze niște cabluri electrice. Alte degradări au fost provocate de mijloacele grele de transport, ca apoi să se defecteze din nou cișmeaua, folosită necorespunzător de către cei de la autobază. Am tot așteptat ca cei ce au produs degradările să-și aducă aminte de obligația de a efectua remedierile ce se impuneau. Cum n-au făcut-o încă, solicităm din nou sprijinul redacției". Administrația Domeniului Public din sectorul 3, la care am apelat, ne asigură că s-a intervenit atît la Secția de Utilaj Transport din str. Peneș Curcanul nr. 5, cît și la I.C.A.B. Sperăm că s-a intervenit cu maximum de fermitate, conform Legii nr. 10 din 1982. ● „Mergînd la Suceava cu acceleratul 523 am avut surpriza să constat că pentru locul 75, pe care îl aveam, mai fusese vîndut încă un bilet" — sesiza Maria Darie din str. Lipănești nr. 1. Cercetările efectuate de Regionala Căi Ferate București — se consemnează în răspunsul semnat de ing. S. Stănescu, director al Regionalei — au stabilit că vinovată de producerea acestei nereguli este Eufrosina Lăzărescu, giranta casei nr. 24 de la Agenția de voiaj C.F.R. nr. 1. S-au aplicat sancțiuni disciplinare, cazul a fost dezbătut cu întregul personal al agenției, iar Marici Darie i s-a expediat prin mandat poștal contravaloarea tichetului ● „În unitatea de legume-fructe din str. Toporași, unul dintre vînzători, cunoscut sub numele de Mitică, obișnuiește să vîndă produsele cu un preț mai mare decît cel legal, afirmînd că lui nu-i este frică de nimeni. Poate sugerați organelor de control să treacă și prin această unitate". Dînd curs îndemnului, am apelat la sprijinul Inspectoratului Comercial. Și, cum în bună parte aspectul relatat a corespuns realității, vînzătorul Mitică Chetrunie a fost scos din rîndurile colectivului de muncă, iar locțiitorul șefului de unitate, Nicușor Angelescu, a fost amendat cu 400 lei. Totodată, conducerea I.C.S.L.F. urmează să ia măsuri administrative în cazul responsabilului Cezar Dincă, cel care a tolerat încălcarea normelor generale de comerț. ● „Solicitînd I.S.B. să ni se înlocuiască recipientele pentru reziduuri menajere — semnala Radu Trifan (str. Nucșoara nr. 11) — a sosit în fața blocului, în cursul lunii noiembrie, un camion plin cu recipiente metalice. Numai că nouă nu ni s-a dat nici un recipient, ci numai locatarilor de la blocul vecin, lucrătorii I.S.B. lăsîndu-ne să înțelegem că ar trebui să-i recompensăm". Ing. Andrei Aron, director adjunct al I.S.B., ne informează că au fost deja înlocuite pubelele deteriorate ale blocului 31 din str. Nucșoara nr. 11.

Eugen EFTIMIU

TEATRE ● Ateneul Român: **COMORI CAMERALE** — ora 18 ● Opera Română (13.18.57): **AIDA** — ora 18 ● Teatrul de Operetă (în sala Mică a Teatrului Național tel. 13.63.48): **VÎNZĂTORUL DE PĂSĂRI** — ora 18 ● Teatrul Național (14.71.71). Sala Mare: **TITANIC VALS** — ora 18; sala Amfiteatru: **TORQUATO TASSO** — ora 18; sala Atelier: **ACT VENEȚIAN** — ora 18 ● Teatrul „Nottara" (59.60.70). Sala Magheru: **FLOAREA DE CACTUS** — ora 18; sala Studio: **O NOAPTE FURTUNOASĂ** — ora 18.30 ● Teatrul Giulești Sala Majestic (14.72.34): **ARTA CONVERSAȚIEI** — ora 18 ● Teatrul de Comedie (16.64.60): **SCAIUL** — ora 18 ● Teatrul „C. Tănase", Sala Savoy (15.56.78): **MI SE PARE CĂ MĂ-NSOR** — ora 18; sala Victoria: **ROMANȚE ȘI MELODII DE NEUITAT** — ora 18 ● Teatrul „Ion Creangă" (50.26.55): **ALBA CA ZĂPADA ȘI CEI 7 PITICI** — ora 15 ● Ansamblul Artistic „Rapsodia Română" (13.13.00): **DACĂ E MARȚI, E SPECTACOL** — ora 18 ● Circul „București" (10.41.95): **STELELE CIRCULUI** — ora 18.30

● *Teatrul Giulești anunță că spectacolul „Iarna cînd au murit cangurii" programat astăzi, ora 18, în sala Majestic se înlocuiește cu spectacolul „Arta conversației" Biletele vîndute rămîn valabile*

FILME ● **CHIRIȚA ÎN IAȘI** — Giulești (17.55.46) — 9, 11, 13, 15, 17, 19; Aurora (35.04.66) — 9, 11, 13, 15, 17, 19 ● **MIRACOLUL** — Ferentari (80.49.85) — 9, 11, 13, 15, 17, 19; Munca (21.50.97) — 15, 17, 19 ● **EVADAREA** — Floreasca (33.29.71) — 9, 11, 13, 15, 17, 19 ● **SĂ-ȚI VORBESC DESPRE MINE** — Union (13.49.04) — 9, 11, 13, 15, 17, 19 ● **CANTEMIR** — Drumul Sării (31.28.13) — 15, 17, 19 ● **HANUL DINTRE DEALURI** — Popular (35.15.17) — 15, 17, 19 ● **UNDE EȘTI COPILĂRIE** — 9, 11, 13; **MUZICA E VIAȚA MEA** — 15, 17, 19 — Doina (16.35.38) ● **CĂLĂTORIE PESTE MĂRI** — Patria (11.86.25) — 9, 12, 15.15, 18.30 ● **MOMENT GLORIOS** — Scala (11.03.72) — 9, 11, 13, 15, 17, 19 ● **SONATA KREUTZER** — Sala Mică a Palatului (15.73.72) — 17.30; Festival (15.63.84) — 9, 12, 15, 18 ● **LOCURI ÎN INIMĂ** — Victoria (16.28.79) — 9, 11, 13, 15, 17, 19 ● **SENTINȚA SUSPENDATĂ** — Lumina (14.74.16) — 9, 11, 13, 15, 17, 19; Favorit (45.31.79) — 9, 11, 13, 15, 17.15, 19.15. ● **SORA 13** — Luceafărul (15.87.67) — 8.30, 10.30, 12.45, 15, 17.15, 19.15; București (15.61.54) — 9, 11.30, 14, 16.30, 19; Melodia (11.13.49) — 9, 11, 13, 15, 17.15, 19.15 ● **UNDE RÎURILE CURG REPEDE** — Grivița (17.08.58) — 9, 11, 13, 15, 17, 19 ● **STRADA CHITARIȘTILOR** — Buzești (50.43.58) — 15, 17, 19 ● **TRANSPORT SECRET** — Cotroceni (81.68.88) — 15, 17, 19 ● **PATRU LA DE NOAPTE** — Viitorul (10.67.40) — 15, 17, 19 ● **SACRIFICIU SUPREM** — Cultural (83.50.13) — 9, 11, 13, 15, 17, 19. ● **VĂ PLACE BRAMS?** — Studio (59.53.15) — 10, 12.15, 14.30, 16.45, 19

T.V. 19,00 Telejurnal; 19,25 Să trăim și să muncim în spiritul normelor eticii și echității socialiste. Drepturi și îndatoriri egale pentru toți cetățenii țării; 19,40 Industria — programe prioritare. Dezvoltarea bazei de materii prime și energetice: 20,00 Film artistic (color). „Columna". Producție a Studioului cinematografic București. Ultima parte; 21,15 Idei în acțiune. Competența, dimensiune a spiritului revoluționar; 21,30 Moment coregrafic (color). Laudă patriei și oamenilor ei: 21,50 Telejurnal; 22,00 Închiderea programului.

BULETIN METEOROLOGIC

Vremea va continua să se încălzească ușor. Cer variabil, mai mult senin. Vînt slab. Temperatura maximă va oscila între 5 și 7 grade, iar minima între minus 4 și minus 2 grade. Dimineața, condiții de ceață slabă.

ȘCOLARE

ORIZONTAL: 1) Cadru specific practicii din învățămînt 2) Condiție a însușirii temeinice de cunoștințe 3) Specie poetică (pl.) — Aproape etic! — Primii studenți! 4) Reconstruită 5) Prozator portughez — Pentru ora de botanică 6) Ultima clasă! — Gravor și desenator francez (1595—1667) — Desen tehnic (abr.) 7) La jocul de oină! — În matematică! — Nelipsite din abecedar 8) Adevărată — Formație muzicală 9) Diminutiv — A prinde 10) Prima lună a anului școlar. VERTICAL: 1) Cadru didactic 2) A preda, în fond! — În recuzita școlară (pl.) 3) Totalitatea creației unui scriitor — Pian întors! 4) Prepoziție — Dezvoltat pe o dimensiune 5) Membră a organizației de tineret 6) Strofe — Calm! 7) La examenul de admitere — Poate fi și catodic 8) Bluză populară — Primele litere — Program de învățătură 9) Niveluri de pregătire școlară 10) Pornire — Lecții

(ANA-MARIA BOROGA)

Dicționar: ECA, ASNE, NSIP.

Dezlegarea careului apărut în 9 ianuarie. Orizontal: 1) ȘTIINȚIFIC 2) IDENTIFICA 3) N — RT — BAZAT 4) TUNEL — LIRE 5) EGALAT — CIT 6) TS — ITANI — E 7) IRIGAT — ET 8) Z — OE — IONEL 9) AVANS — RISC 10) TINTATE — TP.

PARIS: CONFERINȚA INTERNAȚIONALĂ PRIVIND INTERZICEREA ARMELOR CHIMICE

PARIS. — La Paris au continuat lucrările Conferinței internaționale privind interzicerea armelor chimice la care participă delegații din 146 de state, între care și România.

Luînd cuvîntul în cadrul ședinței de luni, ministrul de externe al țării noastre, Ioan Totu, a arătat că România participă la această conferință animată de dorința constantă de a susține și acorda sprijinul său acțiunilor menite să contribuie la oprirea cursei înarmărilor și trecerea efectivă la dezarmare, pentru eliminarea tuturor armelor de distrugere în masă, pentru reducerea radicală a armamentelor convenționale, a forțelor armate și cheltuielilor militare, aceasta constituind o componentă fundamentală a politicii sale externe.

Așa cum declara recent președintele României, Nicolae Ceaușescu, „în condițiile în care în lume s-au acumulat mari cantități de arme nucleare, de alte arme de distrugere în masă capabile să distrugă de mai multe ori întreaga omenire, nu există decît o singură cale, o singură politică — aceea de renunțare cu desăvîrșire la forță, la război, de afirmare a unei noi gîndiri și a unei politici noi, democratice, care să excludă forța și războiul din viața internațională".

Problema care face obiectul actualei noastre întîlniri este deosebit de importantă. Este, într-adevăr, necesar să acționăm pentru a nu se recurge niciodată la armele chimice, pentru înlăturarea lor totală.

România este parte la Protocolul de la Geneva din 1925 privind interzicerea folosirii armelor chimice în timp de război și s-a angajat să respecte interdicțiile prevăzute în acest document față de toate statele care și-au asumat angajamente similare și le respectă în raporturile cu România.

Atunci cînd s-a adoptat acest Protocol, cu toate că multe țări nu l-au semnat, el a avut un rol pozitiv. De atunci, însă, au avut loc schimbări profunde pe plan internațional. În adoptarea unei hotărîri privind reconfirmarea valabilității Protocolului din 1925, trebuie, de aceea, să ținem seama de condițiile actuale internaționale, radical schimbate față de cele existente cu mai bine de jumătate de secol în urmă.

În continuare, vorbitorul a relevat că dominanta actuală a vieții internaționale care determină existența pericolului unui nou război mondial este înarmarea nucleară de către unele state, conceperea apărării prin „descurajarea nucleară", acumularea în cantități mari și tot mai perfecționate a armelor nucleare, a căror folosire ar duce la dispariția omenirii, a însești condițiilor vieții pe Pămînt. De asemenea, de cînd a fost inventată, însăși arma chimică a evoluat. În pofida angajamentelor asumate prin Protocolul de la Geneva, arma chimică este astăzi integrată organic în tactica concretă de înarmare și de luptă în strînsă legătură cu armele nucleare, ambele categorii avînd ca efect distrugerea în masă.

Aceste evoluții au loc pe fundalul manifestării politicii de forță și amestec în treburile interne ale altor state, al continuării stărilor de încordare și conflict în diferite părți ale lumii, al persistenței și agravării subdezvoltării și decalajelor economice — ele însele surse de noi tensiuni. Deși în ultimii ani s-au făcut unii pași pozitivi pe calea dezarmării și soluționării politice a unor conflicte și a intensificării negocierilor în vederea rezolvării unor probleme complexe prin tratative, producerea și perfecționarea armelor au continuat. Situația internațională se menține gravă și complexă.

De aceea, în concepția României exprimată cu claritate cu numai cîteva zile în urmă de președintele țării, Nicolae Ceaușescu, este necesar ca problema interzicerii armelor chimice să fie abordată în strînsă legătură cu problema interzicerii celorlalte arme de distrugere în masă și, în primul rînd, cu armele nucleare. Nu se poate concepe că se va reuși să se ajungă la renunțarea efectivă la armele chimice, fără un acord general de renunțare și lichidare, într-o perioadă corespunzătoare, a armelor nucleare și a altor arme de distrugere în masă.

Pornind de la principiul autoapărării și descurajării oricărei agresiuni, interzicerea armelor chimice, a folosirii lor nu se va putea realiza decît concomitent cu acțiunile și măsurile practice de reducere și lichidare a tuturor armelor de distrugere în masă, a celorlalte armamente, de eliminare a politicii de forță și amenințare cu forța din viața internațională, de așezare a relațiilor dintre state pe noi baze, de egalitate în drepturi, respectare a independenței și suveranității, neamestec în treburile interne. În fapt, în condițiile înarmării nucleare de către un număr de țări, ale existenței pericolului unui război nuclear, țările care nu dispun de arme nucleare pot considera că arma chimică poate fi și ea o armă de descurajare, a spus ministrul român de externe.

Sîntem pentru trecerea la lichidarea armelor chimice și realizarea, în același timp, în etape, a eliminării tuturor armelor nucleare. Eliminarea armelor chimice și a armelor nucleare trebuie să se realizeze concomitent, pentru a se asigura un echilibru al forțelor și pentru a nu se permite folosirea unor arme pentru șantaj asupra statelor. În același timp, sîntem pentru reducerea armelor convenționale și a cheltuielilor militare în strînsă legătură cu eliminarea armelor chimice și nucleare.

Măsurile de dezarmare chimică, nucleară și convențională desfășurate simultan vor asigura stabilitatea internațională și vor înlătura orice posibilitate de folosire a forței și amenințării cu forța din partea unor state față de alte state.

Toate aceste măsuri trebuie să se înfăptuiască sub un control internațional strict, care să asigure că obligațiile asumate vor fi respectate, să contribuie la creșterea încrederii și a securității în lume.

Considerăm de aceea, a arătat vorbitorul, că încheierea unui acord referitor la interzicerea oricărei folosiri a armelor chimice și a producției de asemenea arme, precum și la distrugerea stocurilor existente trebuie să fie strîns legată de încheierea unui tratat universal privind lichidarea armelor nucleare, încetarea producției și a experiențelor cu acestea, punerea în afara legii a armelor nucleare.

România — care a declarat că nu posedă arma chimică — va acționa în continuare pentru accelerarea lucrărilor Conferinței de la Geneva în ambele domenii și pentru angajarea efectivă a acesteia în negocierea unui instrument internațional de interzicere și lichidare și a armelor nucleare.

Acționăm, de asemenea, pentru crearea unei zone de pace, colaborare și bună vecinătate în regiunea Balcanilor, fără arme chimice și nucleare, dar privite într-o strînsă unitate. În aceeași viziune, sprijinim propunerile similare ale altor țări privind centrul Europei și alte regiuni ale lumii. Totodată, este necesar ca problema prevenirii răspîndirii armelor chimice și interzicerii producției acestora să fie privită în legătură cu necesitatea de dezvoltare a industriei chimice în scopuri pașnice și potențialului tehnico-științific al fiecărei țări. Aceasta presupune participarea liberă și neîngrădită la schimburile de produse, la cooperarea internațională în acest domeniu.

În lumina celor de mai sus — a subliniat vorbitorul — România consideră că această conferință trebuie să privească de o manieră globală realitățile. Să le analizăm așa cum sînt ele și să acționăm împreună pentru a ajunge la concluzii comune cum să le soluționăm.

Documentul politic pe care ar urma să-l adoptăm trebuie să nu se rezume la reconfirmarea Protocolului de la Geneva din 1925, ci să sublinieze imperativul elaborării Convenției universale privind interzicerea și distrugerea armelor chimice în strînsă unitate cu lichidarea armelor nucleare, a tuturor armelor de distrugere în masă. Lichidarea concomitent a tuturor armelor de distrugere în masă — nucleare, chimice, bacteriologice și de orice fel — constituie singura garanție pentru preîntîmpinarea folosirii lor.

Acțiunea noastră trebuie privită ca parte a unui efort mai larg, de trecere la măsuri efective de dezarmare generală, de eliminare a forței și amenințării cu forța din relațiile dintre state.

Recentul eveniment grav din Mediterana pune în lumină din nou pericolul pe care îl reprezintă pentru pacea și securitatea popoarelor prezența flotelor militare și demonstrațiile de forță în apele internaționale. România reafirmă și cu acest prilej necesitatea ca navele militare străine să fie retrase din apele internaționale, ca oceanele și mările să fie libere de orice prezență militară, să înceteze demonstrațiile de forță în apropierea granițelor altor state. De asemenea, România se pronunță ferm pentru folosirea spațiului aerian internațional numai în scopuri pașnice și pentru interzicerea oricăror exerciții și acțiuni militare în acest spațiu.

Considerăm că O.N.U., a cărei misiune principală este menținerea păcii și securității internaționale, apărarea omenirii de flagelul războiului, trebuie să-și asume o răspundere mai mare, atît în promovarea acestui concept unitar, cît și în asigurarea respectării de către statele membre a acordurilor și altor instrumente juridice internaționale în materie de dezarmare.

Conferința noastră și-a propus un obiectiv generos. Interesul unanim al omenirii cere ca dezbaterile să se desfășoare într-un spirit constructiv, să contribuie la unirea eforturilor tuturor statelor în vederea realizării obiectivului propus.

România este gata să contribuie activ, alături de celelalte state, la atingerea acestui scop.

★

La cadrul lucrărilor conferinței au luat cuvîntul : secretarul general al O.N.U., Javier Perez de Cuellar ; președintele Franței, François Mitterrand ; ministrul afacerilor externe al U.R.S.S., Eduard Șevardnadze ; ministrul afacerilor externe al Siriei, Farouk Al-Sharaa ; secretarul federal pentru afacerile externe al R.S.F. Iugoslavia, Budimir Loncear ; ministrul de externe al Egiptului, Abdel Meguid, și ministrul de externe al Irakului, Tariq Aziz.

CIRCA CINCI MILIOANE DE COPII din țări în curs de dezvoltare și-au pierdut viața anul trecut ca urmare a maladiilor, foametei, sărăciei și războaielor — relevă documente ale Fondului Națiunilor Unite pentru Copii (UNICEF). Iar principala cauză a condițiilor precare în care au trăit acești copii este reprezentată de povara de nesuportat a datoriilor externe ale acestor state. Statistici ale UNICEF relevă că sporirea considerabilă a datoriilor externe și a serviciului acestora, ca urmare a dobînzilor înalte, a făcut ca fondurile alocate de țările lumii a treia pentru educație și asistență medicală să se reducă cu 50 la sută în anii '80 comparativ cu situația din deceniul 1970—1980.

O AMPLĂ DEZBATERE a fost declanșată în Italia, susținîndu-se, chiar între forțele politice care compun coaliția pentapartită, necesitatea reluării dialogului guvern-sindicate în problemele legate de noile măsuri cu caracter fiscal, adoptate la sfîrșitul anului trecut de Consiliul de Miniștri. Cele trei mari centrale sindicale italiene — C.G.I.L., C.I.S.L. și U.I.L. — au subliniat, în ultima perioadă, că aceste măsuri se repercutează grav asupra nivelului de trai al oamenilor muncii.

CANCELARUL VEST-GERMAN, Helmut Kohl, a avut luni, la Bonn, o întrevedere cu A.N. Iakovlev, membru al Biroului Politic, secretar al C.C. al P.C.U.S., informează agenția T.A.S.S. Au fost abordate aspecte legate de extinderea relațiilor bilaterale.

PRIMUL MINISTRU AL TURCIEI, Turgut Ozal, urmează să întreprindă, începînd de la 6 februarie o vizită în Egipt. În cadrul convorbirilor cu oficialitățile țării-gazdă vor fi examinate căile de întărire a cooperării economice turco-egiptene și subiecte regionale și internaționale de interes reciproc, informează agenția I.N.A.

INFORMAȚIA pe tot globul

Schimb de mesaje între secretarul general al Partidului Comunist Român și președintele P. C. German

BONN. — Din partea tovarășului Nicolae Ceaușescu, secretar general al Partidului Comunist Român, a fost transmis tovarășului Herbert Mies un mesaj de felicitare cu prilejul realegerii sale în funcția de președinte al Partidului Comunist German, împreună cu urări de sănătate, fericire și succese tot mai mari în activitatea viitoare a partidului.

Exprimînd calde mulțumiri pentru mesajul primit, tovarășul Herbert Mies a rugat să se transmită tovarășului Nicolae Ceaușescu cordiale urări de multă sănătate și putere de muncă, de deplin succes în dezvoltarea economico-socială a României, pentru bunăstarea și fericirea poporului român.

Schimbul de mesaje a fost prilejuit de primirea de către președintele P.C. German a reprezentantului Partidului Comunist Român la Congresul al IX-lea al P.C.G., tovarășul Nicolae Mihalache, membru al C.C. al P.C.R. Cu această ocazie, a fost exprimată dorința comună de dezvoltare a raporturilor de colaborare și solidaritate dintre Partidul Comunist Român și Partidul Comunist German în lupta pentru pace, progres social și colaborare internațională.

Necesitatea edificării unei noi ordini politice și economice internaționale

BEIJING. — Decalajul nu încetează să se adîncească între Nord și Sud — se arată într-un articol publicat de revista chineză „Beijing Information". Venitul pe locuitor al țărilor dezvoltate, care în 1952 era de 20 de ori mai mare decît al țărilor sărace, este astăzi mai mare de 46 de ori. Ponderea țărilor în curs de dezvoltare în exporturile mondiale s-a redus de la 28 la sută în 1960 la 19 la sută în 1986. Datoria s-a agravat în aceste țări, iar lipsa lor de capital s-a accentuat din cauza barierelor comerciale protecționiste.

Această stare de lucruri este defavorabilă păcii și stabilității în lume, pentru soluționarea ei fiind necesară instaurarea unei noi ordini politice și economice în lume — relevă publicația.

Orientul Mijlociu

MADRID. — Într-o declarație făcută la Madrid, președintele guvernului spaniol, Felipe Gonzalez, referindu-se la poziția față de evoluțiile din Orientul Mijlociu, a arătat că Spania se pronunță „pentru dialog în această regiune dificilă", pentru o conferință internațională, cu reprezentarea poporului palestinian. El a subliniat că toate părțile interesate, inclusiv Israelul, trebuie să accepte ideea că există o cale de dialog spre a se ajunge la o soluție pașnică în Orientul Mijlociu.

HAGA. — Un reprezentant al guvernului olandez, Henri Wijnaendts, director general în Ministerul Afacerilor Externe, a început la Tunis convorbiri oficiale cu oficialități ale Organizației pentru Eliberarea Palestinei, informează agenția ADN, citînd surse oficiale de la Haga. În cursul convorbirilor, care vor dura trei zile, el va conferi cu președintele Comitetului Executiv al OEP, Yasser Arafat, și cu alte oficialități palestiniene.

Agerpres — ORELE 6-11

SECRETARUL GENERAL AL O.N.U., Javier Perez de Cuellar, a conferit, la Paris, cu ministrul iranian al afacerilor externe, Ali Akabar Velayati, fiind examinat stadiul negocierilor dintre Iran și Irak privind soluționarea pe cale pașnică a conflictului dintre aceste țări. Într-o declarație făcută ulterior, Perez de Cuellar a confirmat că reprezentantul său personal, Jan Eliasson, va efectua, în curînd, vizite la Teheran și Bagdad, pentru a explora posibilitățile înregistrării de noi progrese în negocierile de pace dintre cele două țări, informează agenția I.R.N.A.

Secretarul general al O.N.U. s-a întîlnit, de asemenea, în capitala franceză, cu vicepremierul și ministrul de externe al Irakului, Tariq Aziz.

ÎN PERIOADA iulie-septembrie 1988, Republica Bangladesh, al cărei teritoriu este situat în bună măsură în zona deltei fluviului Gange, a fost afectată de cele mai grave inundații din istoria țării, de pe urma cărora au avut de suferit peste 60 milioane persoane.

DEFICITUL BALANȚEI conturilor curente va ajunge anul acesta, în Marea Britanie, la 13 miliarde de lire, nivel comparabil cu cel din anul 1988, după cum rezultă dintr-o serie de prognoze economice independente analizate de Ministerul britanic al Finanțelor. După cum relevă publicația „Financial Times", se anticipează o încetinire a ritmului de creștere și o rată a inflației de peste 5 la sută. Totodată, se apreciază că șomajul va rămîne la cote înalte, în Marea Britanie numărul celor în căutarea unui loc de muncă urmînd a se ridica la sfîrșitul anului 1989 la aproape 2 milioane de persoane.

SPECIALIȘTII companiei franceze de transporturi aeriene „Air Franoc" studiază posibilitatea exploatării comerciale la începutul secolului viitor a unui avion supersonic modernizat, care va putea transporta de două ori mai mulți pasageri decît actualul „Concorde". După cum se preconizează, viitorul avion va zbura pe o traiectorie parabolică, ieșind, practic, în spațiul cosmic. „Superconcorde" urmează să fie exploatat pe trasee cu o lungime foarte mare.

ANUAL, ÎN LUME sînt distruse aproximativ 11 milioane ha de păduri, subliniază ziarul venezuelean „Diario de Caracas" citînd o statistică a O.N.U. Cea mai critică situație este înregistrată în bazinele fluviilor Amazon și Orinoco. Potrivit cercetătorilor, dacă această tendință va continua, în anul 2000 vor dispărea din aceste regiuni pînă la 20 la sută din floră și faună. Arătînd că selva tropicală constituie un ecosistem unic în lume, ziarul venezuelean atrage atenția asupra distrugerii ireversibile a ei din cauza activității necontrolate a omului.

TEMPERATURILE relativ ridicate pentru această perioadă a anului, care s-au situat deasupra punctului de îngheț, au trezit din hibernare peste 150 de urși bruni în Slovacia. În pădurile din zona Banska Bystrica au fost văzuți frecvent urși care cutreierau pădurile.

Redacția și administrația : cod 70711, str. Brezoianu nr. 23—25 sector 1, of. P.T.T.R. Centrala telefonică 13.27.77 Secția scrisori — juridic : 13.21.75. Publicitatea cod 70709 str. 13 Decembrie 24, sector 1, of. P.T.T.R. Abonamentele se fac la toate oficiile poștale și difuzorii din întreprinderi și instituții. Cititorii din străinătate se pot abona prin COMPRESFILATELIA, Sectorul export-import presă P.O. Box. 12—201, telex 10376 prsfir București, calea Griviței nr. 64—66. Tiparul I.P. „Informația" 1 2 3 4

PROLETARI DIN TOATE ȚĂRILE, UNIȚI-VĂ!

INFORMAȚIA Bucureștiului

ZIAR AL COMITETULUI MUNICIPAL BUCUREȘTI AL P.C.R. ȘI AL CONSILIULUI POPULAR AL MUNICIPIULUI BUCUREȘTI

ANUL XXXVI – Nr. 10 948 4 PAGINI – 50 BANI Miercuri 11 ianuarie 1989

ÎN VIBRANTA UNITATE DE GÎND ȘI FAPTĂ A ÎNTREGII NAȚIUNI – FIERBINTE OMAGIU, ÎNALTĂ CINSTIRE, PROFUNDĂ RECUNOȘTINȚĂ

TELEGRAME ADRESATE TOVARĂȘEI ELENA CEAUȘESCU cu prilejul aniversării zilei de naștere și a îndelungatei activități revoluționare

— În pagina a III-a —

Sub președinția tovarășului Nicolae Ceaușescu

CONSFĂTUIRE DE LUCRU LA COMITETUL CENTRAL AL PARTIDULUI COMUNIST ROMÂN

pe probleme ale activității din economie

Din inițiativa tovarășului Nicolae Ceaușescu, secretar general al Partidului Comunist Român, președintele Republicii Socialiste România, în zilele de 9—10 ianuarie au avut loc, la C.C. al P.C.R., ședințe de lucru pe grupe de județe, consacrate analizării unor probleme privind îndeplinirea prevederilor de plan pe 1988, îndeosebi în agricultură și industria alimentară, precum și măsurilor pentru realizarea, în cele mai bune condiții, a obiectivelor pe luna ianuarie, trimestrul I și pe întregul an 1989.

La aceste analize au participat cadre de conducere din ministere și alte instituții centrale, primii-secretari și secretarii cu probleme de agricultură ai comitetelor județene de partid, prim-vicepreședinții consiliilor populare județene, alte cadre cu munci de răspundere din județe.

La încheierea lucrărilor, ieri, la sediul C.C. al P.C.R., a avut loc, sub președinția tovarășului Nicolae Ceaușescu, o consfătuire de lucru cu participanții la aceste dezbateri.

Luînd cuvîntul în cadrul consfătuirii, secretarul general al partidului, tovarășul Nicolae Ceaușescu, a apreciat că în anul 1988 s-au obținut o serie de rezultate importante în creșterea producției agricole, deși nu au fost realizate în întregime prevederile planului. Unele județe au obținut niveluri de producție cu mult sub posibilitățile de care dispun. Au fost criticate neajunsurile constatate în legătură cu strîngerea la timp a recoltei și îndeplinirea în întregime a obligațiilor contractuale pentru fondul centralizat al statului. Pornind de la această situație, s-a cerut primilor-secretari ai comitetelor județene de partid să acționeze cu întreaga răspundere, astfel încît în următoarele zile să fie încheiată acțiunea de predare și preluare de către organele de contractare a întregii cantități de produse agricole raportate. Numai prin realizarea în întregime a fondului centralizat al statului, a arătat secretarul general al partidului, pot fi asigurate în mod corespunzător cerințele de consum ale populației, în conformitate cu programul de autoaprovizionare, celelalte necesități ale economiei naționale.

Tovarășul Nicolae Ceaușescu a cerut să se tragă toate concluziile ce se impun din activitatea pe anul trecut din agricultură și să se organizeze astfel munca încît în anul 1989 strîngerea recoltei să se facă într-un timp cît mai scurt, folosindu-se, în acest scop, la maximum, toate mijloacele existente. O dată cu încheierea recoltării trebuie să fie terminate depozitarea și preluarea în mod corespunzător a recoltei.

S-a cerut, totodată, să se treacă imediat la definitivarea tuturor contractelor pe fiecare unitate agricolă, acestea urmînd să fie dezbătute în cadrul apropiatelor adunări generale ale oamenilor muncii.

O atenție deosebită va trebui acordată încheierii contractării cu populația a diferitelor produse agricole — la bovine, porcine, ovine, lapte, struguri, fructe, lînă și altele —, respectîndu-se cu strictețe normele și prevederile legale. În legătură cu aceste probleme, secretarul general al partidului a atras foarte serios atenția că toate contractele trebuie încheiate cel mai tîrziu pînă la sfîrșitul lunii februarie, la toate produsele, la nivelul prevederilor planului, aplicînd legea, care stabilește clar atît obligativitatea contractării, cît și ceea ce trebuie contractat.

A fost subliniată necesitatea de a se lua măsuri ferme pentru realizarea în întregime a producțiilor agricole planificate, pentru asigurarea atît a fondului de stat, de aprovizionare și furajare, cît și de producții sporite care să dea posibilitatea creșterii cantităților de produse agricole ce vor fi date în natură cooperatorilor.

Secretarul general al partidului s-a referit, în continuare, la importanța pregătirii temeinice și desfășurării corespunzătoare a lucrărilor agricole din această perioadă. Vor trebui încheiate, în următoarele zile, arăturile pe întreaga suprafață prevăzută a fi însămînțată, pregătirea terenului, administrarea îngrășămintelor naturale și a amendamentelor. O atenție deosebită trebuie acordată în fiecare județ, în fiecare unitate agricolă întreținerii și funcționării în cele mai bune condiții a tuturor sistemelor de irigații. S-a stabilit ca, pînă la 20 februarie, toate tractoarele și celelalte mașini agricole ce vor fi utilizate în campania de primăvară să fie reparate în întregime, în vederea folosirii lor la capacitatea maximă. În același timp, s-a cerut să se dezvolte sistemul de tracțiune animală, îndeosebi pentru a executa o parte importantă a lucrărilor de transport.

Este necesar, a subliniat tovarășul Nicolae Ceaușescu, să facem totul pentru a obține în anul 1989 cele mai bune recolte de pînă acum.

În continuare, secretarul general al partidului s-a referit la o serie de probleme legate de îmbunătățirea activității din industrie, investiții precum și din domeniul exportului.

Relevînd că, în anul 1988, rezultatele au fost, pe ansamblu, satisfăcătoare, deși nu la nivelul prevederilor de plan, secretarul general al partidului a subliniat necesitatea de a se lua toate măsurile ce se impun pentru ca sarcinile de plan să fie îndeplinite la toți indicatorii, încă din prima lună a anului 1989. Va trebui asigurată cu prioritate producția destinată exportului, urmînd ca, în primele 20 de zile ale lunii ianuarie, să fie expediate beneficiarilor de peste hotare și produsele prevăzute în contractele nerealizate în luna decembrie a anului trecut.

Referindu-se la situația stocurilor de produse destinate exportului — care se mențin încă la un nivel ridicat — tovarășul Nicolae Ceaușescu a cerut să se acționeze cu toată hotărîrea pentru valorificarea neîntîrziată a acestor produse, pentru vămuirea și livrarea lor către beneficiarii externi.

În ce privește investițiile, secretarul general al partidului a cerut să fie intensificată activitatea în acest domeniu, pentru finalizarea, la termenele stabilite, a tuturor obiectivelor planificate. S-a indicat, totodată, ca investițiile nerealizate anul trecut să fie trecute suplimentar în planul pe anul 1989, cu fondurile și cu tot ce este prevăzut pentru realizarea lor, urmînd ca, în cursul acestui trimestru, pînă la 1 martie, să fie puse în funcțiune toate capacitățile de producție restante din 1988. De asemenea, tovarășul Nicolae Ceaușescu a arătat că se impune luarea tuturor măsurilor pentru îndeplinirea integrală a planului de locuințe pe acest an, concomitent cu realizarea, suplimentar, în primul semestru, a apartamentelor restante din 1988. Atrag foarte serios atenția — a spus secretarul general al partidului — să fie luate toate măsurile pentru realizarea programului de locuințe. Se poate aproba depășirea planurilor de construcții de locuințe, dar obligatoriu trebuie să realizăm cel puțin programul stabilit.

(Continuare în pag. a II-a)

PRODUCȚIA DE EXPORT – realizată ritmic, integral, la înaltele cote ale competitivității

În ultimii ani, Întreprinderea de produse lemn-mobilă a livrat partenerilor externi un volum însemnat de producție. Unitatea s-a afirmat în rîndul producătorilor de mobilă, avînd drept argumente calitatea deosebită și înalta competitivitate a ofertei, în permanență aliniată celor mai exigente solicitări ale beneficiarilor externi, precum și prin promptitudine în onorarea tuturor contractelor încheiate. Cîteva cifre sintetice din bilanțul anului, nu demult încheiat, sînt concludente: planul de export pe 1988 a fost nu numai îndeplinit, dar și depășit cu 16,5 la sută, la producția cu declarații vamale, deci expediată la partenerii de peste hotare, ceea ce dovedește preocuparea colectivului de a răspunde prin fapte de muncă obiectivelor prioritare ale activității economice.

„Sîntem amplu mobilizați pentru a obține în anul 1989, în spiritul îndemnurilor și indicațiilor secretarului general al partidului, cele mai bune rezultate de pînă acum. Dispunem de tot ce este necesar în acest sens și ne animă o puternică voință de autodepășire, hotărîrea fermă de a ne aduce o contribuție tot mai însemnată la efortul general vizînd amplificarea participării țării noastre la schimbul mondial de valori materiale — ne-a declarat ing. Ștefan Birle, directorul unității. În noul an de muncă, fabricația a demarat viguros pe liniile și în secțiile specializate, loturile de produse finalizate și deja expediate, conform graficelor stabilite cu partenerii externi, constituind cea mai bună dovadă a răspunderii cu care comuniștii, întregul nostru colectiv acționează zi de zi pentru îndeplinirea ritmică a programului de export, care este cu peste 21 procente mai mare decît cel din anul trecut".

Ca urmare a măsurilor inițiate de consiliul oamenilor muncii, sub îndrumarea comitetului de partid, au fost create condiții pentru derularea ritmică, fluentă, a fabricației. S-a asigurat, totodată,

Octav BURUIANĂ

(Continuare în pag. a II-a)

La Întreprinderea „Conect" se asamblează un nou lot de comutatoare pentru industria electrotehnică

Mărturiile faptei

Întreaga noastră existență este subsumată unor idealuri care se luminează împlinîndu-se în istoria trăită cu întreaga ființă. Se luminează, pentru că, mai presus de orice flux al vremii, munca este forța făuritoare de nou. O mașină, o casă, o carte și tot ce este produs de mintea și de mîna omului poartă însemnele atitudinii sale; o atitudine morală, demnă și principială, un transfer de viață pentru viață.

Mă gîndesc, rememorînd un fapt petrecut în urmă cu cîțiva ani: un prieten, desenator de profesie, se mutase într-un apartament dintr-un bloc dat recent în folosință în cartierul Berceni și era fericit, desigur, ca orice om care intră în casă nouă. Dar ceea ce părea la el bucurie la început se transformase brusc, sau așa îmi crea impresia, într-o grijă vecină cu nemulțumirea. Am înțeles repede însă despre ce putea să fie vorba. Spațiile din jurul blocului, ca după construcții, mai cu moloz, mai cu grămezi de pămînt, fără pic de verdeață. Iar prietenul meu, spirit al formelor perfecte, nu și-a aflat liniștea pînă n-a orînduit cum se cuvine, ca la o așezare de oameni gospodari, locul care intrase de-acum în geografia sa proprie. A făcut ce-a făcut și-a atras cu zelul său și alți entuziaști.

Calitatea vieții e direct proporțională cu fapta. Omul de acțiune, deprins cu schimbările esențiale al căror promotor este, trăiește în aureola permanentului efort de înnoire, luminatei împliniri de conștiință. Hărnicie, demers spre frumusețe, competență, perspectivă: iată cîteva din atributele locuitorului Capitalei care se identifică, în condițiile marilor construcții de azi, cu valorile care intră, zi cu zi, în patrimoniul culturii naționale.

Omul de azi din București, asemenea tuturor oamenilor muncii din țară, identificat cu ființa muncii, este pe măsura istoriei urcînd impetuoasă în imaginea de aur a vremii de mîine.

PAVEL PEREȘ

CONSFĂTUIRE DE LUCRU LA COMITETUL CENTRAL AL PARTIDULUI COMUNIST ROMÂN
pe probleme ale activității din economie

(Urmare din pag 1)

Relevînd că sînt create toate condițiile pentru îndeplinirea planului pe acest an la toți indicatorii, secretarul general al partidului a insistat asupra cerinței de a se acționa ferm, la toate nivelurile, pentru încadrarea strictă în normele aprobate, pentru reducerea continuă a consumurilor de materii prime, materiale și energie, pentru reintroducerea în circuitul productiv a materialelor recuperabile, pentru utilizarea la întreaga capacitate a mașinilor și utilajelor, pentru o cît mai judicioasă folosire a forței de muncă și a timpului de lucru. S-a atras atenția asupra necesității de a se urmări aplicarea în practică a programelor privind organizarea și modernizarea proceselor de producție, perfecționarea tehnologiilor de fabricație, în vederea creșterii calității produselor și a eficienței întregii activități.

Planul pentru luna ianuarie și trimestrul I a fost stabilit cu ministerele — pe centrale și pe întreprinderi —, a subliniat tovarășul Nicolae Ceaușescu, pornind de la prevederea clară că trebuie realizată obligatoriu producția contractată, corespunzător capacităților de producție. De fapt, planul trebuie să răspundă capacităților de producție! Fiecare unitate trebuie să-și asigure contracte, atît în țară, cît și la export, contractînd ceea ce avem de vîndut, conform cerințelor pieței. În acest fel, se poate spune că îmbinăm planul — care pornește de la capacitățile de producție, de la ceea ce putem produce — cu cerințele pieței, prin aceasta înțelegînd atît piața internă, în raport de necesitățile generale și consumul populației, cît și piața externă, în raport de contractele încheiate. Nu se poate concepe conducerea economiei fără o evidență strictă, pe bază de contract, a folosirii capacităților.

Atrag atenția asupra acestei probleme — a subliniat secretarul general al partidului —, întrucît este o problemă fundamentală a modernizării, a perfecționării activității de conducere și de creștere a eficienței economice! Trebuie deci să ne ocupăm foarte serios de problema consumurilor materiale și energetice, nu în general, ci în mod concret, în fiecare sector, pe fiecare produs. Problema reducerii consumurilor exagerate în producția de energie și a pierderilor din rețea și, în general, a reducerii ferme a consumurilor energetice și de materiale constituie o problemă de cea mai mare importanță pentru economia națională, a arătat tovarășul Nicolae Ceaușescu. S-a subliniat, totodată, necesitatea de a se realiza programele de folosire a surselor de energie neconvențională — a biogazului, energiei solare, apelor termale, a vîntului și altor asemenea surse.

Adresîndu-se cadrelor de conducere din județe, tovarășul Nicolae Ceaușescu a arătat că, din acest an, se trece la elaborarea planurilor de dezvoltare economico-socială pe județe, orașe și comune, ca o parte a planului general de dezvoltare economico-socială, astfel încît fiecare localitate, fiecare județ să aibă perspectiva dezvoltării sale economice și sociale, a asigurării unor condiții tot mai bune de viață și civilizație pentru toți locuitorii săi. În acest cadru, tovarășul Nicolae Ceaușescu a subliniat necesitatea ca în elaborarea și definitivarea acestor planuri și programe de dezvoltare și modernizare să fie larg consultați cetățenii localităților respective. Numai pe această bază — a consultării largi a cetățenilor — să se adopte măsurile corespunzătoare de dezvoltare și modernizare a localităților țării!

În cadrul ședinței, secretarul general al partidului a subliniat în mod deosebit necesitatea de a se acționa pentru întărirea continuă a proprietății socialiste — ca bază sigură a progresului multilateral al patriei — pentru perfecționarea activității din întreaga economie, întărirea răspunderii, a ordinii și disciplinei în muncă în toate sectoarele.

Este necesar — a subliniat tovarășul Nicolae Ceaușescu — ca toate județele să tragă concluziile ce se impun privind perfecționarea în continuare a stilului și metodelor de muncă, creșterea spiritului de răspundere în toate domeniile de activitate. Nu este suficient să vorbim doar de spirit revoluționar, să ne luăm angajamente, ci trebuie să lucrăm cu toată răspunderea! Activitatea fiecăruia, a comitetelor județene, a consiliilor populare, a organizațiilor de partid este apreciată după felul cum rezolvă problemele, după modul cum asigură dezvoltarea economico-socială, cum știu să acționeze pentru înfăptuirea planurilor și programelor de construcție socialistă și ridicare a nivelului de trai al poporului.

În încheiere, secretarul general al partidului, tovarășul Nicolae Ceaușescu, și-a exprimat convingerea că organele și organizațiile de partid, comuniștii, toți oamenii muncii vor acționa cu răspundere și spirit revoluționar pentru realizarea în cele mai bune condiții a planului pe 1989, a obiectivelor actualului cincinal, pentru obținerea unor rezultate superioare, în toate domeniile de activitate.

Să facem totul, a arătat tovarășul Nicolae Ceaușescu, pentru ca în acest an — anul celei de-a 45-a aniversări a revoluției de eliberare socială și națională, antifascistă și antiimperialistă și al celui de-al XIV-lea Congres al Partidului Comunist Român — să realizăm cea mai mare producție în industrie, agricultură, în toate domeniile de activitate, să asigurăm, pe această bază, ridicarea nivelului general de viață materială și spirituală a întregului popor, înaintarea fermă a României pe calea socialismului și comunismului!

PRODUCȚIA DE EXPORT — realizată ritmic, integral, la înaltele cote ale competitivității

(Urmare din pag. 1)

acoperirea integrală a planului cu contracte. Participarea, în continuare, a produselor întreprinderii la noi tîrguri și expoziții internaționale, cum este cel de la Köln, la alte manifestări specifice de anvergură, va contribui, desigur, la sporirea, în continuare, a portofoliului de comenzi. Semnificativ, sub acest aspect, este de notat faptul că în acest an produsele realizate de I.P.L.M. au pătruns pe noi piețe, fiind continuată, totodată, colaborarea cu parteneri mai vechi, din țări în care industria mobilei are o îndelungată tradiție și concurența este deosebită.

„Fără îndoială, constituirea unei oferte sortimentale competitive a constituit și va constitui un argument de prim ordin în consolidarea prestigiului mărcii fabricii — ne-a spus Marilena Chirculescu, șefa biroului export. Gama de fabricație '89 a fost înnoită substanțial, iar modelele clasice, au fost în totalitate readaptate, îmbunătățite, completate. Ne-am orientat spre promovarea la export a pieselor sau seturilor de mobilier cu un grad ridicat de prelucrare, ce asigură valorificarea superioară a masei lemnoase, precum și spre atragerea în circuitul productiv a esențelor secundare care, prin procedee tehnologice originale, dobîndesc calități estetice deosebite". Încorporarea de elemente sculptate, o serie de finisaje ce conferă aspectul de „patinat", „jucarea" suprafețelor de furnir sînt, iată, cîteva din metodele ce au contribuit la sporirea valorii unitare cu 10 pînă la 15 la sută, în condițiile unei cereri crescînde de asemenea modele. Important de subliniat este și faptul că activitatea de creație se desfășoară în continuare în ritm susținut: noi și noi modele sînt testate pe piață și ofertate potențialilor beneficiari, în același timp fiind asimilate în fabricație, cu maximă receptivitate, produse proiectate și solicitate de către partenerii externi, produse cărora, de cele mai multe ori, specialiștii de la I.P.L.M. le aduc notabile îmbunătățiri, primite cu evident interes, cu cele mai bune aprecieri.

Pregătit din timp, defalcat pe trimestre și luni, pe secții, formații și locuri de muncă, programul de fabricație se derulează ritmic în aceste zile, cînd se lucrează intens la finalizarea comenzilor scadente, urmărindu-se, așa cum a indicat secretarul general al partidului, îndeplinirea planului lunar de export, în primele două decade. Premise favorabile pentru intensificarea cadenței pe liniile tehnologice specializate, pentru creșterea pe ansamblu a productivității muncii au fost conturate și prin promovarea largă a așa-numitelor programe modulate, care stabilesc tipizarea elementelor de bază, structurale ale pieselor de mobilier, posibilități multiple de diversificare a gamei sortimentale fiind oferite de combinarea variată a subansamblurilor și elementelor adăugate. Specializarea personalului pe operații sau grupe de operații, fără a fi neglijate avantajele policalificării, conduce la o sporire a randamentului și preciziei de prelucrare pe toate fazele fluxului. Specialiștii unității, de o competență profesională recunoscută, sînt în măsură să asigure, în același timp, efectuarea unor tratamente specifice de o deosebită complexitate, precum ignifugări și antiseptizări, dovedindu-se cu nimic mai prejos celor mai avansați producători din industria de profil din lume.

Se cuvine menționat că producția destinată exportului va deveni, în acest an, preponderentă în volumul total de fabricație al unității, întreprinderea consolidîndu-și în acest fel poziția cîștigată pe piața internațională a mobilei. Acest colectiv fruntaș pe ramură în întrecerea socialistă este hotărît să-și sporească și să întărească prestigiul mărcii fabricii.

Ritm susținut de înnoire a nomenclatorului de fabricație

Nomenclatorul cu produsele aflate în fabricația de serie la Întreprinderea „Timpuri Noi" s-a îmbogățit în primele zile ale noului an cu un electrocompresor modernizat pentru instalații petroliere, 2 EC 10. Față de vechiul tip, are o fiabilitate superioară și este dotat cu panou de automatizare pentru supravegherea și controlul parametrilor de funcționare la un debit de 5,8 mc/h și presiuni pînă la 10 bari. Documentația constructivă a fost asigurată de un colectiv al filialei „Timpuri Noi" aparținînd de I.C.S.I.T.C.M.R. și primele loturi de asemenea electrocompresoare sînt destinate pieței externe. Primele 20 de bucăți, care urmează să fie livrate pînă la sfîrșitul lunii ianuarie, se află în stadii avansate de montaj sau pe standurile de probe. Tot pentru beneficiari externi, va intra în curînd în fabricație de serie un alt electrocompresor modernizat, pentru instalații hidrotehnice unde se lucrează cu presiuni de pînă la 50 de bari. Calitățile noi care îl recomandă sînt, de asemenea, fiabilitatea sporită și dotarea cu panou de automatizare pentru supravegherea și controlul parametrilor în funcționare. **(N. COȘOVEANU)**

INFORMAȚII CULTURALE

PREMIERĂ PE SCENA STUDENȚILOR. Una dintre piesele de referință din dramaturgia lui D.R. Popescu, „Dalbul pribeag", va fi prezentată, în premieră bucureșteană, pe scena Studioului de teatru al I.A.T.C. Spectacolul — constituind examenul de stat în regie al studentei Camelia Robe (clasa prof. Ion Cojar, asistent Dragoș Galgoțiu) va fi interpretat de studenții Gabriela Butuc, Florin Busuioc, Viorel Păunescu (anul IV actorie, cursuri de zi, clasa prof. Dem Rădulescu). Prima reprezentație: vineri, ora 18.30

EMINESCIANA. Tradiționala „Rotondă 13", organizată lunar de Muzeul Literaturii Române, va avea (vineri, ora 17, în str. Fundației nr. 4), tema „Eminescu în conștiința românească". Vor participa reputați oameni de cultură, critici și istorici literari, ca Edgar Papu, Alexandru Balaci, Romul Munteanu, Dimitrie Vatamaniuc, muzicologul Viorel Cosma. Un recital din lirica eminesciană va susține actorul Vistrian Roman, de la Teatrul Mic

DEBUTURI LA OPERETĂ. În spectacolul cu opereta „Casa cu trei fete" de Schubert-Berté, programat mîine, ora 18, în sala Mică a Naționalului, trei tineri soliști vor debuta în roluri de prim-plan: Gayane Tapacian, Nicolae Măgureanu și Eugenia Mirescu.

SPECTACOL—DEZBATERE. Teatrul „Țăndărică" va întreprinde o suită de manifestări dedicate centenarului Eminescu. Prima va avea loc duminică 15 ianuarie, ora 11, în sala din calea Victoriei nr. 50. Se va prezenta spectacolul „Făt-Frumos din lacrimă", după care, în colaborare cu Asociația scriitorilor din București, va urma o dezbatere avînd ca temă transpunerile scenice ale creației eminesciene.

Curier cetățenesc

● *MODERNIZARE.* Întreprinderea „Ascensorul" a realizat un nou tip de cutie de comandă a lifturilor, la un preț de producție mai scăzut față de cel al modelului existent și cu economii importante de materiale. ● *APICULTORI FRUNTAȘI.* Pentru activitatea deosebită desfășurată în anul 1988 — s-au luat în considerare cantitatea de miere obținută, onorarea contractelor pentru fondul de stat ș.a. — Asociația crescătorilor de albine din R.S.R., filiala București a acordat diploma de „Apicultor fruntaș" următorilor membri din Capitală și Sectorul agricol Ilfov: Nicolae Păuna (locul I), Gheorghe Apostu (locul II), Nicolae Bărbulescu (locul III) ● *NOUL NUMĂR* de telefon al centrului de reparații auto din calea Plevnei nr. 186, aparținînd I.P.S., este 14.91.80. Reamintim celor interesați că aici se efectuează lucrări de mecanică, tinichigerie, vopsitorie, electrice; de asemenea, unitatea este dotată cu linii speciale pentru verificări tehnice anuale și cu aparatură modernă utilizată pentru echilibrarea și verificarea geometrici roților autoturismelor ● *CANTONAMENTE PENTRU SPORTIVI.* Cluburile și asociațiile sportive pot obține în această perioadă, de la agenția de turism din bd. 1848 nr. 4 (tel. 14.98.81), locuri în cele mai renumite stațiuni balneoclimaterice din țară, pentru antrenamente și refacerea forțelor fizice ale sportivilor. Aceeași agenție a pus zilele acestea în vînzare un set suplimentar de locuri la odihnă în Poiana Brașov. Cazarea — la cabana Junilor și la casele de odihnă din zona centrului de echitație. Plecări: 12, 13, 14 ianuarie, în serii de minimum șase zile ● *TRADUCERI.* Zilele acestea, Cooperativa „Prestarea" a deschis în str. Filitti nr. 10 un birou de traduceri din limbile engleză, franceză, rusă și germană ● *VÎNĂTORII ȘI PESCARII SPORTIVI* din municipiul București sînt invitați să-și vizeze permisele pe anul 1989, între 15 ianuarie și 20 martie, la asociațiile la care sînt afiliați: „Acvila" (tel. 14.00.99), „Lunca" (15.74.57), „Diana" (13.15.73), „Sitarul" (14.90.20), „Dinamo" (13.35.79) și „Vulturul" (15.49.29). Cei interesați pot obține relații suplimentare și de la A.G.V.P.S., tel. 13.33.63.

Rubrică redactată de
Vasile GROZA

INFORM publicit

SCHIMB 3 Cantemir met retului, pen camere dec perimetrul te, Romană, Dorobanți. Te

SCHIMB confort I, L cu similar. D berei. Tel.

SCHIMB a 3 camere d Alba Iulia, p milar Bucur 72.23.33.

SCHIMB do re, parter, cu două — Bucureștii No împrejurimi. 68.17.93.

OFER cam lată, separat dependințe, 1 tineri încadr șani 10, bloc 25. (Telul După ora 15.

VIND orgă că sigilată Y 73.54.29.

VIND Daci 44.13.31.

VIND gaz gaze bucătări Berceni, met venabil. 71.21

VIDEO VHS. H. Q telecomandă, duș baie, te Ø 50 mm, r tru tablou 44.48.54.

CEDEZ con tament 3 cam Colentina — 55.34.51.

VIND box 80 W, sigi 80.07.08.

VIND Daci cepțională, sebit. Tel. 8

VIND Fiat nătățit, telev haină piele, 17.50.96.

VIND Oltci Tel. 21.48.34.

VIND Daci motor Dacia 55.80.39.

VIND Daci bă, primul caroserie (comandă) p re. Tel. 18.29

VIND apar uă camere, date, et. 8, E ță. Tel. 46. ora 16.

VIND apar uă camere ța, sau sch miliar Bucur centrală. 4.56.72, 4.20.2

VIND apar uă camere, date, conf. rior, Drist Tel. 42.07.07.

VIND mot de dormitor, bliotecă și casnice. Tel

VIND hain măsura 42- Tel. 33.59.43.

VIND Fra dio cu lad Combi R, Tel. 86.52.69.

VIND b 150 W 8 ohn flex absolut 75.86.43.

VIND p Spaniel. Tel

VIND mi sio. Tel. 13.

VIND radi infraroșii și voiaj. 35.86.5

VIND ha blană sintet cu negru 4 modernă, c tesc 52, căc Struț, vulpe rochii. Te

PREDAU camere, eta prin schimb mere, prefer zonă. Tel.

CUMPĂR cotat cu Singer, n 34.26.47.

CUMPĂR contract) două-3 came bil zona Do leviziune. 1 35.84.87 ; 75.1

CUMPĂR vetă. Vînd tofon (caset no perfec 81.13.21.

PIERDUT închiriere ICRAL Giul mele Sora clar nul.

ÎN VIBRANTA UNITATE DE GÎND ŞI FAPTĂ A ÎNTREGII NAŢIUNI – FIERBINTE OMAGIU, ÎNALTĂ CINSTIRE, PROFUNDĂ RECUNOŞTINŢĂ

TELEGRAME ADRESATE TOVARĂŞEI ELENA CEAUŞESCU

cu prilejul aniversării zilei de naştere şi a îndelungatei activităţi revoluţionare

În aceste zile, întregul nostru popor, într-o vibrantă unitate de gînd şi simţire, a omagiat, cu prilejul aniversării zilei de naştere şi a îndelungatei activităţi revoluţionare a tovarăşei **ELENA CEAUŞESCU,** personalitatea sa de eminent militant revoluţionar, remarcabil om politic şi savant de largă recunoaştere internaţională, activitatea sa consacrată progresului multilateral al ţării, înfloririi ştiinţei, învăţămîntului şi culturii, pentru înaintarea fermă a patriei noastre pe calea socialismului şi comunismului.

După cum s-a anunţat, cu acest prilej, tovarăşei Elena Ceauşescu i-au fost înmînate mesaje de felicitare din partea COMITETULUI NAŢIONAL PENTRU ŞTIINŢĂ ŞI TEHNOLOGIE, CONSILIULUI CULTURII ŞI EDUCAŢIEI SOCIALISTE, MINISTERULUI EDUCAŢIEI ŞI ÎNVĂŢĂMÎNTULUI, CONSILIULUI CENTRAL AL UNIUNII GENERALE A SINDICATELOR, CONSILIULUI NAŢIONAL AL FEMEILOR, COMITETULUI CENTRAL AL UNIUNII TINERETULUI COMUNIST, CONSILIULUI UNIUNII ASOCIAŢIILOR STUDENŢILOR COMUNIŞTI, CONSILIULUI NAŢIONAL AL ORGANIZAŢIEI PIONIERILOR ŞI COMITETULUI MUNICIPAL BUCUREŞTI AL P.C.R. În mesaje sînt exprimate, cu deosebită stimă şi înaltă consideraţie, cele mai calde urări de sănătate şi fericire, de noi şi tot mai mari succese şi împliniri în vasta activitate pe care o desfăşoară, sînt puse în evidenţă rolul deosebit, marea contribuţie a tovarăşei Elena Ceauşescu la elaborarea şi transpunerea în viaţă a politicii interne şi externe a partidului şi statului nostru, sprijinul şi îndrumarea permanentă acordate celor ce muncesc pe tărîmul ştiinţei, învăţămîntului şi culturii, meritele de seamă ale tovarăşei Elena Ceauşescu în înfăptuirea Programului de făurire a societăţii socialiste multilateral dezvoltate şi înaintare a României spre comunism.

Cu acest sărbătoresc prilej, în numele comuniştilor, al tuturor oamenilor muncii din Capitală, organele şi organizaţiile de partid, de masă şi obşteşti, colectivele de muncă din unităţile economico-sociale, ştiinţifice, culturale şi de învăţămînt din municipiul Bucureşti au adresat tovarăşei Elena Ceauşescu telegrame în care exprimă, o dată cu simţămintele de adîncă stimă şi aleasă preţuire, nemărginita recunoştinţă ce o poartă eminentului om politic, activist de seamă al partidului şi statului, ilustru om de ştiinţă de largă recunoaştere internaţională, pentru prodigioasa activitate consacrată înfloririi multilaterale a patriei noastre socialiste.

În semn de profund omagiu şi aleasă preţuire, semnatarii telegramelor dau glas mîndriei patriotice, deplinei satisfacţii şi bucuriei cu care au primit conferirea **Titlului de Onoare Suprem, „Erou al Republicii Socialiste România"**, la sărbătorirea eroicei şi îndelungatei activităţi revoluţionare a tovarăşei Elena Ceauşescu, pentru remarcabila contribuţie adusă la elaborarea şi transpunerea în viaţă a politicii interne şi externe a partidului şi statului nostru.

Comuniştii, toţi oamenii muncii din Capitală trăiesc, împreună cu întregul partid şi popor, momente înălţătoare de profund patriotism şi aleasă cinstire prilejuite de conferirea **Titlului de Onoare Suprem „Erou al Republicii Socialiste România"**, la aniversarea zilei dumneavoastră de naştere şi a îndelungatei activităţi revoluţionare, pentru prestigioasa dumneavoastră operă ştiinţifică şi social-politică dedicată prosperităţii şi fericirii poporului român, promovării cauzei păcii în lume, care v-a consacrat ca eminent om politic, militant de seamă al partidului şi ilustru om de ştiinţă de largă recunoaştere internaţională — se arată în telegrama **COMITETULUI MUNICIPAL BUCUREŞTI AL P.C.R.**

Strălucită încununare a vastei şi îndelungatei dumneavoastră activităţi revoluţionare şi a monumentalei opere ştiinţifice integrate organic în tot ceea ce am înfăptuit durabil şi măreţ în glorioasa perioadă pe care cu mîndrie o numim **„Epoca Nicolae Ceauşescu"**, suprema distincţie reprezintă expresia înaltei aprecieri de care vă bucuraţi în conştiinţa tuturor fiilor patriei pentru contribuţia de excepţională însemnătate pe care o aduceţi cu nemărginită dăruire patriotică şi pilduitoare abnegaţie la elaborarea şi transpunerea neabătută în viaţă a însufleţitoarelor programe de dezvoltare a patriei, la înflorirea ştiinţei, învăţămîntului şi culturii româneşti, la edificarea socialismului şi comunismului pe pămîntul României.

Împreună cu toţi fiii patriei, puternic însufleţiţi de orientările şi indicaţiile de excepţională însemnătate teoretică şi practică cuprinse în magistrala Expunere a secretarului general al partidului, tovarăşul Nicolae Ceauşescu, la înaltul forum al democraţiei muncitoreşti-revoluţionare, care conferă ştiinţei şi învăţămîntului un rol determinant în procesul edificării societăţii socialiste multilateral dezvoltate şi înaintării României spre comunism, oamenii muncii din Capitala patriei noastre dau cea mai înaltă apreciere vastei şi distinsei dumneavoastră activităţi, mult stimată tovarăşă Elena Ceauşescu, pentru afirmarea plenară a vocaţiei creatoare a poporului român, a valorilor ştiinţei şi culturii puse în slujba omului, a înfăptuirii aspiraţiilor fundamentale ale contemporaneităţii de pace, dezarmare şi conlucrare rodnică între toate naţiunile lumii, pentru progresul întregii omeniri.

Exprimînd omagiul fierbinte ce vi-l poartă în inimă şi conştiinţă faţă de strălucitul dumneavoastră exemplu de angajare, dăruire şi pasiune revoluţionară, pentru slujirea cu neţărmurit devotament, cu întreaga putere de muncă şi creaţie, a patriei socialiste, comuniştii, toţi oamenii muncii din Capitală vă roagă să primiţi întreaga lor gratitudine şi adîncă recunoştinţă pentru sprijinul permanent şi îndrumările deosebit de preţioase pe care le acordaţi Organizaţiei de partid a municipiului Bucureşti, încredinţîndu-vă că vor acţiona cu hotărîre şi spirit revoluţionar pentru îndeplinirea exemplară a măreţelor obiective şi programe iniţiate sub îndrumarea nemijlocită a tovarăşului Nicolae Ceauşescu, secretarul general al partidului, menite să asigure demnitate şi înalt prestigiu Capitalei patriei.

Dînd glas simţămintelor de aleasă stimă şi profund respect ale oamenilor muncii din Capitală, îngăduiţi-ne, mult stimată tovarăşă Elena Ceauşescu, să vă adresăm, din adîncul inimilor noastre, cele mai calde urări de noi şi tot mai mari succese în nobila şi prestigioasa activitate pe care o consacraţi înfăptuirii politicii partidului, progresului şi înfloririi multilaterale a patriei, multă sănătate, satisfacţii şi împliniri, viaţă îndelungată, alături de cel mai iubit fiu al poporului român, **tovarăşul** Nicolae Ceauşescu, spre binele, fericirea şi gloria României socialiste.

În telegramele trimise de **COMITETELE DE PARTID ALE SECTOARELOR** se subliniază că îndelungata activitate revoluţionară a tovarăşei Elena Ceauşescu şi împunătoarea sa operă ştiinţifică reprezintă pentru toţi locuitorii Capitalei, pentru întreaga noastră naţiune temeiul înaltei mîndrii patriotice pentru marile izbînzi obţinute în edificarea noii orînduiri, cu deosebire în anii de după Congresul al IX-lea al partidului, care a inaugurat cea mai luminoasă perioadă din multimilenara existenţă a poporului român, **„Epoca Nicolae Ceauşescu"**. În aceste momente de luminoasă sărbătoare, scumpă întregului popor, se arată în telegrame, oamenii muncii din Capitală vă aduc prinosul lor de recunoştinţă pentru remarcabila activitate pe care o desfăşuraţi ca militant de frunte al partidului şi statului, pentru contribuţia pe care o aduceţi ca proeminent om de ştiinţă la îmbogăţirea patrimoniului cunoaşterii universale, pentru tot ceea ce întreprindeţi ca promotor neobosit al ideilor nobile ale păcii şi progresului în lume. În acelaşi timp, se dă expresie înaltei aprecieri şi nemărginitei recunoştinţe faţă de tovarăşul Nicolae Ceauşescu, ctitorul României socialiste moderne, genialul strateg al înaintării neabătute a patriei spre comunism, faţă de tovarăşa academician doctor inginer Elena Ceauşescu, relevîndu-se hotărîrea fermă a comuniştilor, a tuturor celor ce muncesc în Capitala patriei, pentru creşterea continuă a contribuţiei acesteia la înfăptuirea magistralelor teze şi orientări cuprinse în strălucita Expunere a secretarului general al partidului la marele forum democratic din noiembrie 1988, a mobilizatoarelor sarcini ce revin municipiului în acest an şi pe întregul cincinal.

În telegramele trimise de numeroase colective de oameni ai muncii din **ÎNTREPRINDERI INDUSTRIALE,** între care „23 August", „Republica", I.O.R., I.M.U.A.B., „Automatica", I.U.C. „Griviţa Roşie", I.M.G.B., „Electroaparataj", „Conect", C.I.L.-Pipera, „Electronica", „Vulcan", „Autobuzul", „Steaua Roşie", „Danubiana", I.C.T.B., „Semănătoarea" şi altele, se exprimă sentimente de profundă admiraţie faţă de vasta şi originala operă ştiinţifică a tovarăşei academician doctor inginer Elena Ceauşescu, personalitate politică proeminentă a partidului şi statului nostru, savant de largă recunoaştere internaţională, faţă de pilduitoarea sa activitate revoluţionară pusă neabătut în slujba progresului accelerat al societăţii noastre socialiste, a independenţei şi suveranităţii patriei, a împlinirii năzuinţelor fundamentale ale poporului român. Adresînd tovarăşei Elena Ceauşescu cele mai calde felicitări pentru conferirea **Titlului de Onoare Suprem „Erou al Republicii Socialiste România"**, urări de ani mulţi şi viaţă îndelungată alături de marele conducător al destinului comunist al României, tovarăşul Nicolae Ceauşescu, oamenii muncii se angajează să acţioneze fără preget pentru perfecţionarea şi modernizarea producţiei, pentru întărirea laturilor calitative şi creşterea substanţială a eficienţei economice a acesteia.

Exprimînd sentimente de profundă admiraţie, de adîncă gratitudine pentru contribuţia excepţională a tovarăşei academician doctor inginer Elena Ceauşescu, eminent om politic şi savant preţuit şi stimat de largi şi reputate foruri ale vieţii ştiinţifice internaţionale, comuniştii întregul personal muncitor din **INSTITUTELE DE CERCETARE ŞTIINŢIFICĂ, INGINERIE TEHNOLOGICĂ ŞI PROIECTARE,** din **UNITĂŢILE DE ÎNVĂŢĂMÎNT,** din **INSTITUŢIILE DE ARTĂ ŞI CULTURĂ** dau glas hotărîrii unanime de a-şi intensifica eforturile pentru amplificarea contribuţiei frontului ştiinţei româneşti, a învăţămîntului şi culturii la înfăptuirea obiectivelor cincinalului, dezvoltării intensive, la promovarea celor mai noi cuceriri ale revoluţiei ştiinţifice şi tehnice contemporane, în toate sferele vieţii economico-sociale, la transpunerea neabătută în viaţă a grandioaselor programe de dezvoltare adoptate de Congresul al XIII-lea şi Conferinţa Naţională ale partidului. În aceste momente de aleasă sărbătoare pentru întreaga naţiune — se arată în telegrame — toţi cei ce muncesc în unităţile de învăţămînt, cercetare ştiinţifică, în instituţiile de cultură îşi exprimă cu nemărginită bucurie, cu înaltă preţuire şi respect, urările călduroase adresate din adîncul inimilor tovarăşei Elena Ceauşescu, de sănătate, viaţă lungă şi putere de muncă, alături de marele conducător al României socialiste, Erou între eroii neamului, **tovarăşul** Nicolae Ceauşescu, pentru înaintarea tot mai fermă a patriei spre culmile luminoase ale socialismului şi comunismului.

În telegramele adresate de colectivele **UNITĂŢILOR AGRICOLE DE PRODUCŢIE ŞI COOPERATISTE DIN SECTORUL AGRICOL ILFOV,** se relevă mîndria profundă faţă de măreţele realizări ale **„Epocii Nicolae Ceauşescu"**, sentimentele de înaltă stimă şi fierbinte recunoştinţă faţă de tovarăşa Elena Ceauşescu, om politic şi savant de largă recunoaştere internaţională, mîndria patriotică şi via satisfacţie a comuniştilor, a tuturor locuitorilor aşezărilor ilfovene pentru conferirea **„Titlului de Onoare Suprem „Erou al Republicii Socialiste România"** strălucitei personalităţi care din fragedă tinereţe şi-a consacrat viaţa cu pilduitoare şi neobosită energie revoluţionară partidului, poporului, independenţei şi progresului multilateral al patriei noastre socialiste, exprimîndu-se totodată angajamentul ferm al tuturor lucrătorilor ogoarelor de a face totul pentru ca, pe baza folosirii eficiente a fondului funciar, a aplicării celor mai noi cuceriri ale ştiinţei, să realizeze în acest an rezultate superioare, la nivelul cerinţelor noii revoluţii agrare, în toate sectoarele producţiei agricole.

• Titlul de Onoare Suprem „Erou al Republicii Socialiste România", expresie a înaltei preţuiri pentru îndelungata activitate revoluţionară în slujba progresului şi prosperităţii patriei.

• Remarcabilă contribuţie la elaborarea şi înfăptuirea politicii interne şi externe a partidului şi statului, la înflorirea ştiinţei, învăţămîntului şi culturii româneşti.

• Puternică însufleţire şi mobilizare pentru înfăptuirea exemplară a orientărilor şi sarcinilor din Expunerea tovarăşului Nicolae Ceauşescu, pentru întîmpinarea Congresului al XIV-lea şi a celei de-a 45-a aniversări a eliberării patriei cu realizări de prestigiu în toate domeniile de activitate.

În atmosfera de puternică angajare revoluţionară şi patriotică a întregii noastre naţiuni, telegramele exprimă gîndurile şi sentimentele de stimă şi aleasă preţuire faţă de conducătorul iubit al partidului şi statului, tovarăşul Nicolae Ceauşescu, faţă de tovarăşa Elena Ceauşescu, în semn de profund omagiu adus activităţii neobosite pe care o desfăşoară cu dăruire patriotică şi revoluţionară pentru progresul şi înflorirea continuă a României socialiste.

Telegramele adresate tovarăşei Elena Ceauşescu dau expresie hotăririi oamenilor muncii, de a acţiona cu dăruire şi abnegaţie revoluţionară pentru înfăptuirea neabătută a politicii partidului, a sarcinilor actualei etape de dezvoltare a ţării, pentru transpunerea neabătută în viaţă a indicaţiilor şi orientărilor tovarăşului Nicolae Ceauşescu, pentru înfăptuirea măreţelor obiective stabilite de Congresul al XIII-lea şi Conferinţa Naţională ale partidului, întîmpinînd astfel cu rezultate exemplare a 45-a aniversare a revoluţiei de eliberare socială şi naţională, antifascistă şi antiimperialistă şi cel de-al XIV-lea Congres al Partidului Comunist Român.

INFORMAȚIA pe tot globul

În favoarea păcii, împotriva cursei înarmărilor

Asigurarea unui climat de pace și securitate la scară planetară reclamă trecerea de urgență la măsuri ferme de dezarmare, în primul rînd de dezarmare nucleară, ceea ce ar duce la eliminarea pericolului unei conflagrații mondiale distrugătoare și ar deschide, astfel, calea spre o dezvoltare armonioasă a tuturor țărilor și popoarelor, în spiritul bunei înțelegeri și al cooperării echitabile. În favoarea înfăptuirii acestui deziderat major al întregii omeniri se pronunță tot mai ferm prestigioase personalități politice, oameni de știință și cultură, reprezentanți ai opiniei publice din țări de pe toate meridianele globului.

OSLO. — În cuvîntul rostit la Oslo în legătură cu primirea Premiului Nobel pentru Pace de către forțele O.N.U. de menținere a păcii, secretarul general al O.N.U., Javier Perez de Cuellar, a arătat că în ultima vreme s-au înregistrat semne ale destinderii, dar au rămas totuși „alte probleme mondiale" care se impun a fi rezolvate. El și-a exprimat speranța că se va edifica un sistem internațional în care războaiele să nu mai fie un mijloc de soluționare a problemelor în dispută.

TOKIO. — În Insula Okinawa au avut loc demonstrații de protest împotriva prezenței submarinului nuclear american „Los Angeles". În cursul anului trecut au avut loc numeroase demonstrații ale populației cu ocazia vizitei unor submarine nucleare americane în porturi japoneze.

Orientul Mijlociu

NAȚIUNILE UNITE. — Comitetul O.N.U. pentru exercitarea drepturilor inalienabile ale poporului palestinian a adresat secretarului general al O.N.U. o scrisoare în care condamnă utilizarea pe scară largă a forței armelor de către trupele israeliene în teritoriile arabe ocupate, fapt care, de la declanșarea revoltei palestiniene, s-a soldat cu moartea a 310 civili palestinieni, printre care și copii. Alți 146 palestinieni din teritoriile ocupate, se precizează în scrisoare, și-au pierdut viața în același interval datorită gazelor lacrimogene și bătăilor la care au fost supuși.

„Aceste practici ale Israelului ridică grave obstacole în calea eforturilor internaționale ce se desfășoară în ultimul timp în vederea negocierii unei păci juste și trainice în Orientul Mijlociu", se arată în scrisoare. Comitetul cere luarea de măsuri urgente de către O.N.U. pentru a se pune capăt unor asemenea practici.

SANAA. — La Sanaa au avut loc convorbiri între președintele R. A. Yemen, Ali Abdullah Saleh, și președintele Comitetului Executiv al Organizației pentru Eliberarea Palestinei, Yasser Arafat, care a sosit în vizită în capitala nord-yemenită. În cadrul discuțiilor au fost examinate ultimele evoluții pe plan arab și palestinian și situația din zona Golfului, informează agenția I.N.A.

BEIRUT. — Ciocniri de amploare cu folosirea artileriei și a rachetelor sol-sol continuă să se producă în partea sudică a Libanului între miliții rivale. După cum au anunțat mijloacele de informare în masă din Beirut, de la începutul acestui an, în urma ciocnirilor dintre milițiile libaneze rivale 80 de persoane au fost ucise, iar 150 rănite. În același timp, peste 15 000 de persoane s-au refugiat din zona luptelor.

TUNIS. — O reuniune extraordinară a Consiliului Ministerial al Ligii Arabe, consacrată examinării situației de criză din Liban, urmează să înceapă astăzi, în capitala Tunisiei — informează agenția M.E.N.A.

Meridiane

● *RECENT, IN UNIUNEA SOVIETICA, un amator pasionat de aviație a construit unul dintre cele mai mici aparate de zbor din lume. După cum informează agenția TASS, avionul cîntărește 47 kilograme, măsoară trei metri lungime și are suprafața aripilor de 1,5 metri pătrați. Viteza maximă — 130 kilometri pe oră, iar cea minimă — 42 kilometri pe oră. Micul aparat de zbor consumă în 60 de minute, trei litri de benzină și pentru aterizare și decolare îi sînt necesari doar 30 de metri de pistă.* ● *IN PARALEL CU MARILE HIDROCENTRALE, în R. P. Chineză funcționează un număr important de microunități energetice, care valorifică potențialul cursurilor de apă mici. Astfel, în 1988, au fost construite 645 asemenea hidrocentrale, cu o capacitate totală de 708 000 kW, care au produs 30,3 miliarde kWh de energie electrică* ● *FABRICAREA FILMELOR utilizate în explorările cu raze X necesită o importantă cantitate de argint: 10 pînă la 16 miligrame pe metru pătrat, din care o treime rămîne pe film după developare De aceea, oamenii de știință din R.D.G., în cadrul preocupărilor pentru valorificarea materialelor reziduale, urmăresc elaborarea unei metode de extragere a argintului din emulsia filmelor radiografice uzate cu ajutorul microorganismelor. Testele efectuate pînă în prezent au demonstrat că microorganismele pot reține metale grele, în cursul experiențelor fiind obținută o concentrare de 200 miligrame de argint, la un gram de material rezidual. În comparație cu procedeele obișnuite, metoda este mai eficientă și mai puțin dăunătoare mediului ambiant.* ● *PE PIAȚA NIPONA au fost lansate ceasuri electronice care funcționează cu... apă. Spre deosebire de ceasurile electronice obișnuite, impermeabile, ele sînt prevăzute cu orificii speciale spre a lăsa să treacă apa. Alimentarea se face de la o baterie specială, care dă energie pe baza reacției de electroliză. Pentru ca reacția să aibă loc, este necesară udarea ceasului. După un asemenea „tratament" el funcționează timp de o săptămînă !...*

Meridiane

De la AGERPRES între orele 6 și 11

COMITETUL EXECUTIV al Congresului Național African a proclamat 1989 an al campaniei de masă împotriva regimului rasist de la Pretoria, a anunțat la Dar Es Salaam Gertrude Shope, membră a comitetului. Ea a arătat că patrioții sud-africani sînt hotărîți să-și intensifice acțiunile împotriva politicii de apartheid, relevă agenția A.P.S.

PREȘEDINTELE INTERIMAR AL REPUBLICII PANAMA, Manuel Solis Palma, a subliniat că situația de criză ce afectează țara din luna iunie 1987 nu a fost generată de poporul panamez, ci de cei care credeau că pot înlătura guvernul pentru a pune capăt cuceririlor populare și a lăsa națiunea la discreția intereselor S.U.A. El a arătat că guvernul său are o obligație permanentă de a lupta împreună cu cei săraci în direcția decolonizării țării pentru care este necesară unitatea tuturor acelora ce apără procesul de eliberare națională — transmite agenția Prensa Latina.

ÎN ZILELE DE 23 ȘI 24 IANUARIE vor avea loc la Bruxelles convorbiri între Japonia și C.E.E. în problema barierelor aflate în calea importurilor de produse japoneze. Cu excepția Marii Britanii, țările membre ale C.E.E. au instituit restricții de import asupra a 130 de produse japoneze, printre care autoturismele și televizoarele, informează agenția Kyodo.

PROIECTUL DE BUGET pe anul fiscal viitor prezentat de Administrația S.U.A. Congresului solicită o creștere de 16,4 miliarde a alocațiilor militare, care ar urma să totalizeze circa 305 miliarde de dolari — un nou record anual. Proiectul cuprinde printre alte aspecte, o substanțială majorare a alocațiilor destinate programului „Războiul stelelor" (S.D.I.), și fabricării celui mai costisitor bombardier din lume.

PROCESUL intentat celor patru persoane acuzate de furtul unor documente naziste de la Centrul de documentare din zona controlată de americani a Berlinului occidental s-a încheiat prin pronunțarea sentințelor. Fostul șef al sectorului de copiere al acestui centru a fost condamnat la 2 ani și patru luni închisoare, iar ceilalți trei acuzați — la cîte un an și opt luni pînă la doi ani, precum și la amenzi.

Acuzații au reușit să sustragă mii de documente referitoare la criminalii de război naziști, printre care cele referitoare la criminalul nazist Klaus Barbie, fost șef al Gestapoului la Lyon. La acest centru documentar se păstrează documente privind trecutul fascist a 10,7 milioane de membri ai partidului nazist și 600 000 de S.S.-iști.

NOI RĂFUIELI DE TIP MAFIOT s-au soldat în sudul Italiei — la Napoli și în localitatea Gela, din Sicilia — cu șase asasinate, comise într-o singură zi, pentru concesionare de autorizații în domeniul construcțiilor și trafic de stupefiante: acestea se adaugă altor trei asasinate comise de mafioți în Italia de la începutul anului. Se relevă, pe de altă parte, că în mica localitate siciliană Gela, din decembrie 1987 pînă în decembrie 1988, s-au produs 30 de omucideri și 40 de tentative de omucidere, toate fiind legate de traficul cu droguri și de activitatea Mafiei, după cum precizează agenția E.F.E.

VAMEȘII EGIPTENI au confiscat pe aeroportul din Cairo două kilograme de perle de contrabandă, informează agenția M.E.N.A. O persoană a fost arestată.

AGENȚII FEDERALI MEXICANI au confiscat, în cadrul a două operațiuni antidrog, în statul Sinaloa, 205 kg de cocaină, 45 kg de marijuana și 6,4 kg de pastă de opiu.

DEȘI AFLAT doar la începutul său, sezonul turistic de iarnă din Alpii Austriei a consemnat deja primele victime omenești. După cum a informat serviciul de salvamont, în ultimele zile și-au pierdut viața șapte persoane, iar cîteva zeci de turiști au fost răniți ca urmare a ignorării avertismentelor referitoare la pericolul avalanșelor.

APROXIMATIV 390 000 DE AMERICANI și-au pierdut viața în anul 1988 ca urmare a complicațiilor provocate de fumat. Această statistică publicată de ziarul „Christian Science Monitor", evidențiază o creștere de 30 la sută a victimelor fumatului față de anii anteriori. Se subliniază că nouă din zece cazuri de cancer la plămîni, mai ales la femei, se datorează fumatului. Medicii trag un semnal de alarmă asupra fenomenului deosebit de îngrijorător privind vîrsta din ce în ce mai timpurie a fumătorilor.

În prezent, autoritățile municipale dintr-o serie de orașe ale S.U.A. — New York, Los Angeles, Chicago — au adoptat măsuri drastice împotriva fumatului, cu precădere în instituțiile publice.

SPORTIVI ROMÂNI ÎN ÎNTRECERI INTERNAȚIONALE

LA SFÎRȘITUL acestei săptămîni, cele trei formații feminine de handbal calificate în optimile de finală ale cupelor europene vor susține meciurile tur. În „C.C.E.", *Mureșul Tg. Mureș* va evolua pe teren propriu, în compania campioanei Norvegiei, *Byasen Trondheim;* în „Cupa cupelor", *Știința Bacău* va întîlni, acasă, puternica echipă *S.C. Empor Rostock* (R.D.G.), iar în „Cupa I.H.F." *Chimistul Rm. Vîlcea* va susține, în deplasare, partida cu *Z.V.L. Tatran Prešov* (Cehoslovacia).

TOT ÎN CUPELE EUROPENE, dar la volei, formația *Steaua* întîlnește astăzi, la Modena, formația *Panini*, în cadrul primului meci din grupa semifinală „de 4" (în care se joacă, tur-retur, după sistemul „fiecare cu fiecare") a „C.C.E.".

PRIMA competiție internațională de tenis de masă la care vor participa, în acest an, sportivele noastre fruntașe este „Europa-Top 12", care va avea loc în Belgia, între 3 și 5 februarie.

S-A ÎNCHEIAT turneul internațional masculin de handbal de la Leipzig. Primul loc a revenit formației locale *S.C. Leipzig*, urmată de *Blauw Beek* (Olanda) și *Politehnica Timișoara*. În partida decisivă, S.C. Leipzig — Politehnica Timișoara 24—14 (11—9).

FOTBAL PE MERIDIANE ● *După 12 etape, în clasamentul golgeterilor campionatului italian de fotbal conduce Careca (de la Napoli) — cu 10 goluri, urmat de Serena (de la Internazionale) și Baggio (de la Fiorentina) — cu cîte 8 goluri. „Plutonul" fruntaș este completat de Vialli (de la Sampdoria — adversara formației Dinamo în „Cupa cupelor"), Carnevale și Maradona (de la Napoli) — toți cu cîte 7 goluri, Van Basten (de la Milan) — 5 goluri* ● *În urma unei anchete organizate de ziarul brazilian „O Dia", selecționata „ideală" a Braziliei pentru anul 1989 ar fi următoarea: Taffarel, Jorginho, Aloisio, Ricardo, Mazinho, Andrade, Geovanni, Valdo, Muller, Careca, Romario* ● *În urma unei decizii a Asociației argentiniene de fotbal (A.F.A.), formația Racing Club Buenos Aires nu va mai participa la viitoarea ediție a „Cupei Libertadores", ea fiind înlocuită cu Boca Juniors. Motivul acestei sancțiuni: comportarea suporterilor echipei Racing, care au făcut imposibilă desfășurarea în bune condiții a partidei cu Boca Juniors, în cursul căreia doi jucători de la Boca au fost răniți cu obiecte aruncate din tribună...* ● *Turneul internațional de sală de la Stuttgart s-a încheiat cu victoria formației Dinamo Kiev. În finală, fotbaliștii sovietici au cîștigat cu 3—0 în fața echipei V.f.B. Stuttgart. În partida pentru locul 3, Partizan Belgrad — Bayern München 3—2.*

TEATRE ● Opera Română (13.18.57) : **DON PASQUALE** — ora 18 ● Teatrul de Operetă (în sala Mică a Teatrului Național, tel. 13.63.48) : **MAM'ZELLE NITOUCHE** — ora 18 ● Teatrul Național (14.71.71). Sala Mare : **HARAP ALB** — ora 16 ; sala Amfiteatru : **DRUMUL SUSPENDATĂȚII** — ora 18 ; sala Atelier : **FALEZA** — ora 16 ● Teatrul „Bulandra". Sala din bd. Schitu Măgureanu nr. 1 (14.75.46) : **SECRETUL FAMILIEI POSKET** — ora 18 ● Teatrul Mic (14.78.81) : **ASTĂ SEARĂ STAU ACASĂ** — ora 18.30 ; Teatrul Foarte Mic (14.09.05) : **ANONIMUL VENEȚIAN** — ora 19 ● Teatrul „Nottara" (59.60..70). Sala Studio : **CRAII DE CURTEA VECHE** — ora 18.30 ● Teatrul Giulești, Sala Majestic (14.72.34) : **SĂ NU-ȚI FACI PRĂVĂLIE CU SCARĂ** — ora 18 ● Teatrul de Comedie (16.64.60) : **TURNUL DE FILDEȘ** — ora 18 ● Teatrul „C. Tănase". Sala Savoy (15.56.78) : **TEMPO, TEMPO** — ora 18 ● Teatrul „Ion Creangă" (50.25.55) : **STOP ! ÎN TOP DANIELA !** — ora 15 ; **TURANDOT** — mîine, ora 9 ● Teatrul „Țăndărică". Sala din Piața Cosmonauților (11.40.14) : **MOTANUL ÎNCĂLȚAT** — mîine, ora 11 ● Ansamblul Artistic „Rapsodia Română" (13.13.00) : **DE TINE DORUL MA LEAGĂ** — ora 18 ● Circul „București" (10.41.95) : **STELELE CIRCULUI** — ora 18.30

FILME ● **CHIRIȚA ÎN IAȘI** — Giulești (17.55.46) — 9, 11, 13, 15, 17, 19 : Aurora (35.04.66) — 9, 11, 13, 15, 17, 19 ● **MIRACOLUL** — Ferentari (80.49.85) — 9, 11, 13, 15, 17, 19 ; Munca (21.50.97) — 15, 17, 19 ● **EVADAREA** — Floreasca (33.29.71) — 9, 11, 13, 15, 17, 19 ● **SĂ-ȚI VORBESC DESPRE MINE** — Union (13.49.04) — 9, 11, 13, 15, 17, 19 ● **CANTEMIR** — Drumul Sării (31.28.13) — 15, 17, 19 ● **HANUL DINTRE DEALURI** — Popular (35.15.17) — 15, 17, 19 ● **UNDE ȘTI COPILĂRIE** — 9, 11, 13 ; **MUZICA E VIAȚA MEA** — 15, 17, 19 — Doina (16.35.38) — **CĂLĂTORIE PESTE MĂRI** — Patria (11.86.25) — 9, 12, 15.15, 18.30 ● **MOMENT GLORIOS** — Scala (11.03.72) — 9, 11, 13, 15, 17, 19 ● **SONATA KREUTZER** — Sala Mică a Palatului (15.73.72) — 17.30 : Festival (15.63.84) — 9, 12, 15, 18 ● **LOCURI ÎN INIMĂ** — Victoria (16.28.79) — 9, 11, 13, 15, 17, 19 ● **SENTINȚA SUSPENDATĂ** — Lumina (14.74.16) — 9, 11, 13, 15, 17, 19 ; Favorit (45.31.79) — 9, 11, 13, 15, 17.15, 19.15 ● **SORA 13** — Luceafărul (15.87.67) — 8.30, 10.30, 12.45, 15, 17.15, 19.15 ; București (15.61.54) — 9, 11.30, 14, 16.30, 19 ; Melodia (11.13.49) — 9, 11, 13, 15, 17.15, 19.15 ● **UNDE RIURILE CURG REPEDE** — Griviția (17.03.58) — 9, 11, 13, 15, 17, 19 ● **STRADA CHITARIȘTILOR** — Buzești (50.43.58) — 15, 17, 19 ● **TRANSPORT SECRET** — Cotroceni (31.68.88) — 15, 17, 19 ● **PATRULA DE NOAPTE** — Viitorul (10.67.40) — 15, 17, 19 ● **SACRIFICIU SUPREM** — Cultural (83.50.13) — 9, 11, 13, 15, 17, 19 ● **VĂ PLACE BRAHMS ?** — Studio (59.53.15) — 10, 12.15, 14.30, 16.45, 19

T.V. 19,00 Telejurnal ; 19,25 Tezele și orientările formulate de tovarășul Nicolae Ceaușescu — program de muncă și acțiune revoluționară ● Procesul revoluționar continuu — legitate a socialismului ; 19,50 Industria — programe prioritare ; 20,10 Trăim decenii de împliniri măreț. Emisiune literar-muzical-coregrafică ; 20,40 Mîndria de a fi cetățean al României socialiste ; 20,55 Înalta răspundere patriotică, revoluționară a tineretului pentru viitorul României ; 21,15 Din marea carte a patriei ; 21,30 Te cîntăm, iubită țară ; 21,50 Telejurnal.

BULETIN METEOROLOGIC

Vreme caldă, cu cer degajat. Vînt moderat. Temperatura maximă va oscila între 7 și 9 grade, iar minima între 1 și 3 grade.

EDUCATIVE

ORIZONTAL : 1) Au o comportare civilizată 2) Nu prea sînt bine crescuți — A da iureș 3) Pricepere deosebită 4) Știință despre morală — Problemă de educație 5) Uncheaș (reg.) — Cultivat 6) Emblemă — Nicolae Milescu 7) Natural — **Verb** al cultivării pămîntului 8) Gen literar cu multiple valențe formativ-educative — Avantaj categoric 9) Referitor la cunoașterea obiectivă 10) Comparație — Are ținută morală (fem.). **VERTICAL :** 1) Amical 2) Oștire — Capabilă 3) Operațiune cu caracter comercial (pl.) 4) Învățătura la locul de muncă 5) A compacta — Televiziune — Nicolae Labiș 6) Reflexiv — Întrebare — Fire 7) Numeric 8) Afluent al Oltului — Obiect de îmbrăcăminte 9) La floare — Itinerar inițial ! 10) Începe iarna ! — Asociația Oamenilor de Artă din Instituțiile Teatrale și Muzicale (sigla) — Veche măsură de greutate. **(E. EUGEN).**

	1	2	3	4	5	6	7	8	9	10
1	P	O	L	I	T	I	C	O	S	I
2	R	A	I	///	A	B	A	T	E	A
3	I	S	C	U	S	I	N	T	A	///
4	E	T	I	C	A	///	T	E	M	A
5	T	E	T	E	///	C	I	T	I	T
6	E	///	A	N	T	E	T	///	N	M
7	N	A	T	I	V	///	A	R	A	///
8	E	P	I	C	///	A	T	U	///	O
9	S	T	I	I	N	T	I	F	I	C
10	C	A	///	E	L	E	V	A	T	A

Dezlegarea careului apărut în 10 decembrie. Orizontal : 1) PRODUCTIV 2) REPETARE — B 3) ODE — ETI — ST 4) F — RECREATA 5) ECA — IERBAR 6) SA — ASNE — DT 7) OIN — TE — OI 8) REALA — TRIO 9) TIA — LUA — R 10) SEPTEMBRIE.

Redacția și administrația : cod 70711, str. Brezoianu nr. 23—25, sector 1, of. PTTR 1, Centrala telefonică 13.27.77, Secția scrisori — juridic : 13.27.73. Publicitatea cod 70709 str. 13 Decembrie 24, sector 1, of. PTTR 1, telefon 14.75.16. Abonamentele se fac la toate oficiile poștale și difuzorii din întreprinderi și instituții. Cititorii din străinătate se pot abona prin **ROMPRESFILATELIA**, Sectorul export-import presă P.O. Box. 12—201, telex 10376 prsfir, București, calea Griviței nr. 64—66, Tiparul I.P. „Informația" 1 2 3 4

PROLETARI DIN TOATE ȚĂRILE, UNIȚI-VĂ!

INFORMAȚIA Bucureștiului

ZIAR AL COMITETULUI MUNICIPAL BUCUREȘTI AL P.C.R. ȘI AL CONSILIULUI POPULAR AL MUNICIPIULUI BUCUREȘTI

ANUL XXXVI – Nr. 10 949 | 8 PAGINI – 50 BANI | Joi 12 ianuarie 1989

În spiritul indicațiilor și orientărilor formulate de tovarășul NICOLAE CEAUȘESCU la Consfătuirea de lucru de la C.C. al P.C.R.

PLANUL, REALIZAT INTEGRAL, LA TOȚI INDICATORII, DIN PRIMA LUNĂ A ANULUI

PRIORITĂȚI ÎN INDUSTRIE

- **Din prima lună a anului – realizarea obligatorie a producției contractate, prin folosirea deplină a capacităților existente, utilizarea judicioasă a mașinilor și utilajelor, a forței de muncă și a timpului de lucru.**
- **În fiecare întreprindere, măsuri pentru asigurarea, cu prioritate, a producției destinate exportului, valorificarea neîntîrziată a stocurilor, vămuirea și livrarea produselor către beneficiarii externi.**
- **Încadrarea strictă în normele de consum, reintroducerea în circuitul productiv a materialelor recuperabile.**
- **Înfăptuirea programelor de organizare și modernizare a producției, a măsurilor de creștere a calității produselor.**
- **Pe toate șantierele – ritmuri superioare de lucru pentru finalizarea, la termenele stabilite, a obiectivelor planificate.**
- **Organizarea exemplară a activității pentru îndeplinirea integrală a planului la construcția de locuințe.**

S-a încheiat prima decadă din ianuarie, lună de început a celui de al patrulea an al cincinalului. Rezultatele obținute de numeroase colective din întreprinderile bucureștene în acest debut de an reflectă hotărîrea comuniștilor, a oamenilor muncii din Capitală de a realiza exemplar obiectivele economice de importanță deosebită ce le revin în 1989, etapă decisivă pentru îndeplinirea sarcinilor pe ansamblul cincinalului, pentru înfăptuirea cu înaltă responsabilitate a programelor stabilite de Congresul al XIII-lea și Conferința Națională ale partidului. La Consfătuirea de lucru de la C.C. al P.C.R. pe probleme ale activității din economie, secretarul general al partidului, tovarășul Nicolae Ceaușescu, a subliniat din nou necesitatea de a se lua toate măsurile ce se impun pentru ca sarcinile de plan să fie îndeplinite la toți indicatorii, încă din prima lună a anului 1989. Potrivit indicațiilor și orientărilor de mare însemnătate date de secretarul general al partidului pentru perfecționarea activității de conducere în economie și de creștere a eficienței, trebuie întreprinse în toate unitățile măsuri ferme în vederea realizării producției fizice planificate, cu prioritate, producția destinată exportului, în conformitate cu prevederile contractelor încheiate cu beneficiarii din țară și partenerii externi și corelată corespunzător cu capacitățile de producție existente. Se impun, totodată drept cerințe de prim ordin, încadrarea strictă în normele aprobate, reducerea continuă a consumurilor de materii prime, materiale și energie, reintroducerea în circuitul productiv a materialelor recuperabile, utilizarea la întreaga capacitate a mașinilor și utilajelor, folosirea judicioasă a forței de muncă și a timpului de lucru. Secretarul general al partidului a atras atenția că îndeplinirea sarcinilor de plan este strîns legată de aplicarea în prac-

Octav BURUIANĂ

(Continuare în pag. a III-a)

ACUM SE PUN BAZELE PRODUCȚIILOR RECORD

Lucrări hotărîtoare pentru creșterea rodniciei pămîntului

PRIORITĂȚI ÎN AGRICULTURĂ

- **În următoarele zile încheierea acțiunii de predare în întregime la fondul de stat a cantităților de produse agricole stabilite.**
- **Încheierea de contracte pentru livrarea din gospodăriile populației, conform normelor și prevederilor legale, a unor cantități sporite de produse agricole.**
- **Finalizarea grabnică a arăturilor pe întreaga suprafață prevăzută a fi însămînțată, pregătirea terenului, administrarea îngrășămintelor naturale și a amendamentelor.**
- **Pînă la 20 februarie, să se încheie acțiunea de reparare a tractoarelor și mașinilor agricole pentru campania de primăvară.**

Lucrătorii ogoarelor ilfovene folosesc din plin aceste zile de iarnă pentru a pregăti temeinic noul an agricol. În fermele întreprinderilor de stat și cele ale cooperativelor agricole, în secțiile și stațiunile pentru mecanizarea agriculturii, la sistemele de îmbunătățiri funciare, pretutindeni, se muncește cu forțe sporite pentru a se asigura în 1989, așa cum a indicat tovarășul Nicolae Ceaușescu, secretarul general al partidului, cea mai mare producție agricolă din istoria țării.

Un rol important în obținerea unor rezultate pe măsura cerințelor noii revoluții agrare revine mecanizatorilor. Anul 1989 constituie pentru ei, ca de altfel pentru toți oamenii muncii din Sectorul agricol Ilfov, un serios examen al hărniciei și competenței, pe care sînt hotărîți să-l promoveze cu deplin succes. Dovadă, seriozitatea cu care se pregătesc pentru viitoarele campanii agricole. „Și la noi — preciza ing. Gheorghe Vintilă, directorul S.M.A. Mogo-

Nicolae FLORIAN

(Continuare în pag. a II-a)

MAGISTRALA EXPUNERE A TOVARĂȘULUI NICOLAE CEAUȘESCU – STRĂLUCIT PROGRAM DE ACȚIUNE REVOLUȚIONARĂ

Pregătirea cadrelor de conducere a activității economico-sociale – la nivelul exigențelor autoconducerii muncitorești și autogestiunii economico-financiare

Noua dimensiune, cu adevărat revoluționară, pe care o conferă omului societatea socialistă, nu se realizează automat, prin transformarea sa în proprietarul mijloacelor de producție, ci presupune în acest cadru fundamental o intensă activitate politico-educativă în centrul căreia se situează însușirea celor mai noi cuceriri ale cunoașterii științifice, ale culturii și civilizației socialiste. Iată de ce, secretarul general al partidului nostru, tovarășul Nicolae Ceaușescu, genialul strateg al devenirii socialiste și comuniste a patriei, subliniază, în magistrala Expunere prezentată la ședința comună a Plenarei C.C. al P.C.R., a organismelor democratice și organizațiilor de masă și obștești, că „**activitatea ideologică, politico-educativă, de formare a omului nou, cu o înaltă conștiință revoluționară, socialistă constituie una din problemele de importanță deosebită în actuala etapă de dezvoltare a societății noastre socialiste**". În viziunea secretarului general al partidului nostru, omul nou, avînd o concepție materialist-dialectică și istorică despre lume, viață și societate trebuie, în același timp, să fie stăpîn pe cuceririle științei și cunoașterii umane în general, să se călăuzească după principiile eticii și echității socialiste, să dispună de o temeinică pregătire profesională, să fie educat în spiritul revoluționar al muncii

Conf. univ. dr.
CONSTANTIN POPESCU
Academia de Studii Economice

(Continuare în pag. a II-a)

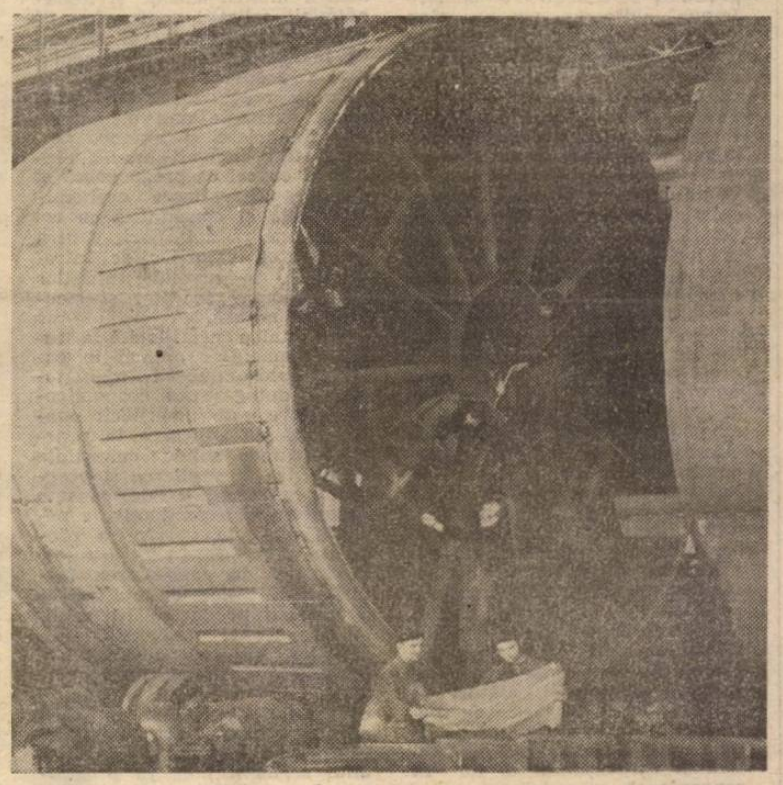

I.M.G.B. În hala mecano-sudură grea se finalizează un utilaj tehnologic complex, destinat industriei chimice. Foto: Lucian SIMION

Cutezanța constructorilor

Nu poți trece prin cartierele noi fără să simți cum, de dincolo de tihna apartamentelor, jerbe de gînduri novatoare se amplifică, iar timpul prezent-viitor devine realitatea cea mai palpabilă. Peste toate aceste certitudini stă la loc de cinste onestitatea constructorilor; acea stea, care pe nopți fără lună dă lumină din lumina ei în locul reflectoarelor. La lumina aceasta s-au ridicat, între stîlpi metalici și cupole cu rădăcini de beton și oțel, hale industriale, turnurile blocurilor de locuințe, dar și acea superbă magistrală subterană, care este metroul. Zeci și sute de colective de lucru care au schimbat numele meseriei de constructor în renume.

Ideea de-a scrie despre ei, acum cînd iarna le pune la încercare virtuțile, a răsărit din dialogul înfiripat între doi bărbați cu obraji arși de vînturi, cu bătături ce li se reliefau ca efigiile domnești pe podul palmelor, cu senin în ochi și miros de var proaspăt în veșminte — semne care le semnau statutul de constructori. Vorbeau fără fereală, așa cum în satele lor de baștină moșii și tații lor sămănau fiecare colț germinat al grîului. Vorbeau despre indicatorii de plan pe care „anul trecut i-am depășit cu peste șase la sută", despre economiile la carburanți și la vopsele, dar mai cu seamă la materialul lemnos de la cofraje, care a fost înlocuit cu cel metalic (acesta din urmă fiind mai ieftin și cu un grad ridicat de refolosire). Am înțeles că, brigada de lucru din care făceau parte era una dintre cele situate pe locurile fruntașe.

Acum, cînd privesc peste nimbul de străluminări al orașului, sînt din ce în ce mai convinsă că numele lor este cel de Om, ca o semnificație firească a conștiinței muncitorești și civice, dar mai înainte de toate politice, a constructorilor bucureșteni care ridică o lume pe verticală, aici pe malurile Dîmboviței.

Să dăm în fiecare dimineață binețea noastră acestor frumoși și harnici anonimi, care nu-și iscălesc numele decît pe o geană de albastru, pentru că ei sînt aidoma păsărilor care-și clădesc cuiburile din aliaj de apă vie, piatră din Carpați și dragoste — între pămînt și cer.

MELANIA CUC

Magistrala Expunere a tovarășului Nicolae Ceaușescu —

strălucit program de acțiune revoluționară

Pregătirea cadrelor de conducere a activității economico-sociale — la nivelul exigențelor autoconducerii muncitorești și autogestiunii economico-financiare

(Urmare din pag. 1)

de calitate, al înaltei responsabilități pentru valorile materiale și spirituale pe care le creează.

În această viziune, de largă deschidere revoluționară, este esențial ca toți cei ce conduc și administrează partea din avuția națională încredințată unităților socialiste, în cadrul autoconducerii muncitorești și autogestiunii economico-financiare, să întruchipeze calitățile moral-politice și profesional-științifice necesare nu numai înțelegerii necesităților obiective ale dezvoltării economico-sociale în fiecare etapă de edificare a noii orînduiri sociale, ci și acțiunii revoluționare pentru transformarea creației științifico-tehnice și social-economice în factorul determinant al progresului nostru susținut și multilateral, în condițiile interdependențelor tot mai complexe și puternice ale economiei mondiale.

În condițiile conducerii unitare, pe baza planului național unic al dezvoltării economico-sociale, exigențele autoconducerii muncitorești și autogestiunii economico-financiare impun ridicarea pe un plan superior a pregătirii profesional-științifice a tuturor oamenilor muncii. Viața demonstrează că, pe măsură ce se trece de la micro- spre mezo- și macroeconomie, abordarea problemelor pe care le ridică dezvoltarea economico-socială, protecția mediului înconjurător și îmbunătățirea calității vieții necesită ca oamenii care participă la dezbaterea și adoptarea celor mai adecvate soluții, pe termen lung, să dovedească nu numai o foarte bună pregătire de specialitate, ci și capacitatea de a înțelege și acționa în problemele de organizare, conducere și planificare a activității economico-sociale, potrivit exigențelor autoconducerii muncitorești și autogestiunii economico-financiare. Faptul că toți oamenii muncii sînt implicați în cadrul autoconducerii muncitorești, revoluționare, în organizarea, conducerea și planificarea activității economico-sociale din diferitele ramuri și sectoare ale producției, din unitățile teritorial-administrative, presupune asigurarea unui minimum de cunoștințe economice în aceste domenii, alături de o foarte bună pregătire de specialitate — condiție esențială pentru ca participarea lor activă și responsabilă să fie în concordanță cu exigențele economisirii muncii pe care le impune armonizarea intereselor personale cu cele de grup și generale, a celor curente cu cele de perspectivă, a interesele lor de producător nemijlocit cu cele de consumator final, productiv sau neproductiv. Indiferent că este vorba de conducerea unei echipe sau formații de lucru, a unui atelier sau secții, a unei întreprinderi sau centrale, a oricărui domeniu de activitate economică și socială, participarea oamenilor muncii, în tripla lor calitate, presupune compatibilitatea reciprocă a înaltei răspunderi față de calitatea muncii cu competența profesional-științifică, pentru ca soluțiile și acțiunile întreprinse să fie bine gîndite și orientate corespunzător exigențelor creșterii productivității, reducerii costurilor de producție, ridicării nivelului tehnic și calitativ al producției și produselor, valorificării superioare a materiilor prime, combustibilului și energiei. În aceste condiții, pregătirea de specialitate a fiecărui om al muncii trebuie să asigure însușirea elementelor de fond ale profesiunii, la cel mai înalt nivel de competitivitate în strînsă legătură cu cerințele economisirii muncii sociale și îmbunătățirii calității produselor. Și aceasta tocmai pentru faptul că în societatea noastră socialistă de soarta eficienței cu care se repartizează și utilizează resursele natural-materiale, financiare și umane, răspund toți oamenii muncii, începînd cu cei ce prognozează și planifică dezvoltarea economico-socială și continuînd cu cei ce acționează nemijlocit pentru producerea valorilor de întrebuințare, la nivelul unităților de producție, secțiilor și locurilor de muncă.

Activitatea nemijlocită a tuturor oamenilor muncii în cadrul autoconducerii muncitorești și autogestiunii economico-financiare este nemijlocit condiționată de aplicarea în practică a unor solide cunoștințe cu privire la studierea și prognoza necesităților de consum productiv și neproductiv, a posibilităților de sporire a producției și reducere a costurilor de producție, de cunoașterea factorilor și căilor de optimizare a creșterii productivității muncii și sporirii rentabilității unităților economice. Totodată, exigențele competiției mondiale, ale creșterii eficienței comerțului exterior al țării noastre impun cu necesitate conturarea tot mai evidentă a unui segment nou, în pregătirea de specialitate, cel al relațiilor economice internaționale, în care aprofundarea cunoașterii și aplicarea cunoștințelor trebuie subordonate, pe termen lung, intereselor fundamentale ale dezvoltării independente a țării, sporirii capacității economiei naționale de a valorifica, în avantajul poporului, participarea activă la circuitul economic mondial. Formînd liantul gîndirii și acțiunii tuturor oamenilor muncii, cunoștințele economice nu reprezintă un scop în sine, o „modă" a dezvoltării intensive, ci suportul înțelegerii faptului că, în societatea noastră socialistă, eficiența la producătorul nemijlocit trebuie concepută și înfăptuită conform acelorași criterii cu eficiența la consumatorul final, productiv sau neproductiv, orice incompatibilitate a criteriilor de optim între aceste niveluri fiind în contradicție cu natura calității de proprietari, producători și beneficiari pe care o au cetățenii României socialiste. Desigur, aceasta nu înseamnă să pregătim pe toți oamenii muncii pentru profesia de economist, ci să realizăm prin sistemul unitar al învățămîntului formarea specialiștilor din toate domeniile, începînd cu muncitorii, tehnicienii, inginerii și celelalte categorii, în spiritul răspunderii față de modul în care este gospodărită avuția națională, față de dezvoltarea și consolidarea proprietății socialiste, de stat și cooperatiste, ca temelie trainică a ridicării bunăstării materiale și spirituale a întregului popor.

Această viziune profund revoluționară ridică pe un plan superior rolul învățămîntului de toate gradele, creșterea responsabilității organelor autoconducerii muncitorești de la toate nivelurile economiei naționale față de asigurarea unei înalte pregătiri de specialitate tuturor oamenilor muncii, față de perfecționarea capacității lor de înțelegere și acțiune, corespunzător exigențelor pe care le impun autoconducerea muncitorească și autogestiunea economico-financiară, în condițiile necesității perfecționării sistemului de conducere și planificare a dezvoltării economico-sociale, necesitate definită cu pregnanță de tovarășul Nicolae Ceaușescu în strălucita sa Expunere la marele forum al democrației noastre socialiste, adoptată drept program de acțiune revoluționară al întregului popor, în perspectiva apropiatului Congres al XIV-lea al P.C.R., care va jalona dezvoltarea patriei în următorul cincinal.

Acțiuni politico-educative în sprijinul producției

● Activitatea politico-educativă desfășurată de comitetul de partid de la Întreprinderea Optica Română a debutat în noul an printr-o intensificare a acțiunilor consacrate creșterii spiritului de răspundere, al angajării conducătorilor locurilor de muncă, al întregului personal pentru îndeplinirea exemplară, ritmică, zi de zi, a planului de producție la toți indicatorii. Astfel, în cadrul unei expuneri-dezbatere a fost abordată, tema **„Prevederea, organizarea, coordonarea și controlul — atribuții și răspunderi ale conducătorului locului de muncă".**

● La Întreprinderea „Apollo" a avut loc o întîlnire a cadrelor din conducerea unității cu colectivele de agitatori. Tema dialogului purtat a constituit-o **modalitățile de acțiune ale agitatorilor, ale tuturor comuniștilor pentru mobilizarea întregului personal la înfăptuirea neabătută a indicațiilor și orientărilor cuprinse în strălucita Expunere a tovarășului Nicolae Ceaușescu la ședința comună a Plenarei C.C. al P.C.R., a organismelor democratice și organizațiilor de masă și obștești din noiembrie 1988, privind realizarea integrală a sarcinilor de plan.**

● Subiectul dezbaterii la care a participat un mare număr de oameni ai muncii din Combinatul Apicol Băneasa l-a constituit **„Sarcinile ce revin colectivului combinatului privind reducerea consumurilor de materii prime, materiale, energie electrică și combustibili".**

● În cadrul acțiunilor vizînd promovarea noului, realizarea neabătută a măsurilor înscrise în programul de organizare superioară și de modernizare a producției, numeroase cadre tehnico-economice, conducători ai locurilor de muncă, specialiști din Întreprinderea „Tînăra Gardă" au participat la dezbaterea **„Introducerea progresului tehnic în industria ușoară prin aplicarea de invenții și inovații".** Participanții la discuții au relevat numeroase invenții și inovații realizate de membrii colectivului, precum și din alte unități de profil, prin a căror aplicare în producție s-a realizat o substanțială creștere a productivității muncii, creșterea calității și competitivității produselor purtînd marca fabricii.

● În același context, al promovării progresului tehnic, la Întreprinderea Tehnica Medicală a avut loc o expunere-dezbatere privind **„Perfecționarea organizării producției — factor de creștere a eficienței activității economice".** Au participat ingineri, tehnicieni, specialiști, muncitori cu înaltă calificare.

— gh. nic. —

În aceste zile, decisive pentru soarta viitoarelor recolte de trufandale, gospodarii ilfoveni desfășoară o amplă activitate la pregătirea și întreținerea răsadurilor. După cum se poate vedea și din instantaneul surprins de fotoreporterul nostru, în serele cooperativei agricole Dudești, harnicele cooperatoare au trecut la palisatul tomatelor timpurii.

Foto: M. CIOC

ACUM SE PUN BAZELE PRODUCȚIILOR RECORD

Lucrări hotărîtoare pentru creșterea rodniciei pămîntului

(Urmare din pag. 1)

soaia — reviziile și reparațiile la tractoare și celelalte mașini agricole se află în centrul atenției conducerii unității, a fiecărui lucrător. Activitatea în ateliere și secții a fost astfel organizată încît graficele de execuție și normele de calitate să fie respectate întocmai. Ca și în anii trecuți, punem un mare accent pe urmărirea exigentă a reparațiilor, recepția lucrărilor efectuîndu-se atît pe faze, cît și în stadiul final, astfel ca tractoarele, semănătorile, grapele cu discuri, mașinile de administrat îngrășăminte și cele fitosanitare, instalațiile de erbicidat pentru campania de primăvară să fie în stare de funcționare pînă la 20 februarie.

Datorită îmbunătățirii dotării tehnice, ridicării nivelului profesional al lucrătorilor, au crescut volumul și complexitatea lucrărilor de recondiționare a unor piese, materiale și subansambluri. Acum, în atelierele stațiunii capătă o a doua viață și patinele, discurile, axele și camerele de absorbție de la SPC-8, care pînă nu demult se înlocuiau cu piese noi. La tractoarele agricole, de asemenea, sînt reintroduse în circuit unele alternatoare, electromotoare, o parte din pinioane, fuzete etc. După calculele preliminare, anul acesta valoarea totală a pieselor recondiționate, cu forțe proprii, va atinge circa 4 milioane de lei, față de 2,5 milioane de lei, cît a fost planificat, ceea ce permite realizarea unor importante economii de materiale și manoperă, contribuind, totodată, la realizarea în cele mai bune condiții a programelor de revizii și reparații a utilajelor".

Activitate susținută în ateliere, dar și în cîmp. În zilele prielnice, mecanizatorii stațiunii sînt prezenți pe ogoarele cooperativelor agricole, continuînd lucrările de fertilizare. În primul plan: administrarea îngrășămintelor faziale la cerealele păioase, acțiune în fruntea căreia se află formația de chimizare condusă de mecanicul Eugen Slavu.

În „febra" pregătirilor pentru producția '89 se află angrenați și legumicultorii ilfoveni. În Sectorul agricol Ilfov, după datele furnizate de Trustul horticulturii al municipiului București, în acest an vor fi cultivate cu legume de cîmp peste 11 000 hectare din care circa 8000 hectare în sectorul socialist al agriculturii. A fost stabilită amplasarea culturilor, pe ferme și unități, pe terenuri irigate, condiție esențială pentru asigurarea de recolte mari. În momentul de față se revizuiesc și se repară instalațiile de îmbunătățiri funciare; în același timp, este continuată transportarea îngrășămintelor organice pe cîmp și în sectoarele de producere a răsadurilor. Se află în curs de desfășurare procurarea semințelor și a materialelor necesare asigurării celor peste 270 milioane de răsaduri.

„Unul din obiectivele de frunte ale legumicultorilor în noul an — remarca inginerul *Andrei Zahu*, directorul tehnic al trustului — îl reprezintă obținerea unor cantități mai mari de legume extratimpurii și timpurii, mult solicitate. Posibilități există. În toamna trecută a fost însămînțată sau plantată o suprafață sporită cu spanac, salată, ceapă și alte culturi anticipate care vor constitui primele trufandale ale acestui an. Va trebui, ca și la celelalte culturi, prin aplicarea unor tehnologii adecvate, să asigurăm apariția cît mai devreme a unor produse, de asemenea mult solicitate, cum sînt varza și conopida. În sector există unități — C.A.P. Jilava, Dudești, Nuci, Măgurele și altele — care obțin și livrează prima recoltă de varză timpurie în jurul datei de 15 mai. Aici pregătirea răsadnițelor se face din timp, iar semănatul nu depășește 10—15 ianuarie; de asemenea, se acordă o atenție deosebită îngrijirii răsadurilor, călirii lor spre a fi plantate în cîmp la termenul prevăzut în tehnologia de cultură. În unele ferme se aplică cu foarte bune rezultate protejarea culturilor de varză cu tuneluri din folie de polietilenă — de cele mai multe ori recuperată — sporindu-se și pe această cale gradul de timpurietate.

Astfel de metode pot și trebuie să fie aplicate de majoritatea unităților agricole ilfovene, asigurîndu-se obținerea unor recolte de legume mari și economice".

În spiritul indicațiilor și orientărilor formulate de tovarășul

NICOLAE CEAUȘESCU la Consfătuirea de lucru de la C.C. al P.C.R.

PLANUL, REALIZAT INTEGRAL, LA TOȚI INDICATORII, DIN PRIMA LUNĂ A ANULUI

(Urmare din pag 1)

tică a programelor privind organizarea și modernizarea proceselor de producție, perfecționarea tehnologiilor de fabricație, de măsurile de creștere a calității produselor și a eficienței întregii activități.

Hotărîtoare pentru îndeplinirea în cele mai bune condiții a prevederilor planului pe acest an, a programelor pe întregul cincinal este, așa cum a subliniat tovarășul Nicolae Ceaușescu, afirmarea în munca de zi cu zi, în activitatea practică de soluționare a problemelor a spiritului revoluționar, de înaltă răspundere în toate domeniile.

Acționînd cu puternică însuflețire și mobilizare pentru înfăptuirea exemplară a orientărilor și sarcinilor date de secretarul general al partidului, organele și organizațiile de partid, comuniștii, toți oamenii muncii din Capitală sînt ferm hotăriți să obțină în acest an cele mai bune rezultate, pentru a întîmpina cu realizări de prestigiu Congresul al XIV-lea al partidului și a 45-a aniversare a revoluției de eliberare socială și națională, antifascistă și antiimperialistă, sporindu-și contribuția la progresul general al patriei.

Rezultatele după prima decadă din ianuarie relevă :

Ritmicitatea producției se asigură prin bună organizare

Menținerea unei ritmicități corespunzătoare a fabricației se constituie într-un factor de cea mai mare importanță, o condiție esențială pentru respectarea riguroasă a graficelor de execuție și de livrare, pentru onorarea ireproșabilă a contractelor perfectate cu beneficiarii interni și externi.

Aceasta este una din concluziile desprinse, după prima decadă a anului, de colectivul de la *Întreprinderea „Adesgo"* care, într-un spirit de răspundere și exigență, într-un climat de ordine și disciplină muncitorească, își concentrează forțele în vederea finalizării la termen sau în devans a tuturor comenzilor, în contextul perfecționării continue a întregii activități.

Sarcini concrete, strict precizate la fiecare loc de muncă

„Experiența dobîndită în anul trecut a pus în evidență, o dată în plus, necesitatea asigurării unei cadențe bine stabilite a producției pe întregul flux tehnologic — ne-a spus ing. Fotinia Năstase, directoarea unității. Analiza rezultatelor pozitive, dar mai ales a neîmplinirilor a condus la stabilirea, de către consiliul oamenilor muncii, a unor noi căi și mijloace de acțiune ce vor determina, pe viitor, prevenirea sau eliminarea oricăror neajunsuri. Ne stau în față sarcini deosebit de mobilizatoare: comparativ cu 1988, planul la producția marfă este în acest an mai mare cu 12,5 la sută, la productivitatea muncii cu 13,6 la sută, cheltuielile materiale vor fi diminuate cu 31 lei la 1000 lei producție marfă, vom spori volumul vînzărilor pe piața externă atît prin export direct cît și prin dezvoltarea colaborării cu întreprinderi prelucrătoare din țară. În aceste condiții, folosirea mai bună a dotărilor tehnice și a forței de muncă, prin derularea fluentă, fără discontinuități, a procesului tehnologic reprezintă o cerință obiectivă a activității noastre de zi cu zi".

Cum se acționează concret în această privință ? Pentru început, se impune relevat că semnificative preocupări s-au manifestat în scopul constituirii unei oferte cît mai bogate, diverse, competitive: au fost concepute modele noi, într-o variată gamă de contexturi și culori, și au fost asimilate tehnologiile corespunzătoare. Acțiunile de contractare s-au desfășurat în strînsă legătură cu asigurarea bazei de materii prime și materiale, pregătirea și lansarea fabricației. Au fost defalcate și nominalizate sarcinile pe secții și ateliere, s-au stabilit prioritățile.

Acum, la puțin timp de la debutul productiv în noul an, se depun eforturi pentru fructificarea avantajelor rezultate din cadrul organizatoric creat, pentru rezolvarea operativă a problematicii de care depinde direct ritmicitatea fabricației. „Un factor primordial îl reprezintă menținerea în permanență stare operațională a tuturor mașinilor și utilajelor din dotare — ne precizează ing. Georgeta Manea, șefa serviciului de urmărire a producției. Avem în atenție atît exploatarea și întreținerea lor adecvate, cît și respectarea cu strictețe a graficelor de revizii și reparații. Vreau să menționez că executăm cu forțe proprii marea majoritate a pieselor de schimb necesare și că, în acest an, vom pune un accent mai hotărît pe acțiunile de autoutilare, îndeosebi pe linia modernizării mașinilor și utilajelor. Avem o bună experiență în acest sens, între realizările cele mai recente înscriindu-se noul sistem de absorbție colectivă la mașinile de tricotat precum și dispozitivele de ascuțit lamele mașinilor de tuns blana sintetică".

Un sistem operativ de urmărire a producției

În atenție se află și perfecționarea sistemului de colaborări interne. Pentru mai buna corelare a activității diverselor compartimente, la nivelul unității a fost constituit un dispecerat, care urmărește în permanență, în detaliu dar totodată într-o viziune de ansamblu, derularea fluxului tehnologic. Centralizarea și analiza informațiilor receptate permit elaborarea neîntîrziată a celor mai bune soluții privind depășirea unor neajunsuri, rezolvarea unor probleme deosebite.

O altă componentă importantă a strategiei adoptate privește flexibilitatea cadrului organizatoric. În funcție de necesitățile frontului de lucru, de structura comenzilor la zi se procedează la redistribuirea personalului pe secții, ateliere, compartimente și schimburi, urmărindu-se încărcarea optimă a tuturor mașinilor și utilajelor, realizarea ritmică a sarcinilor.

Desigur, eforturile vizînd obținerea unui randament maxim, a unei sporite productivități sînt strîns corelate cu cele ce urmăresc ridicarea continuă a nivelului calitativ al produselor. Autocontrolul generalizat, metodele moderne de control statistic, procedeele de verificare constituie premise de bază menite să asigure o strictă corespondență a execuției tuturor operațiilor tehnologice cu documentațiile. Recent, laboratorul de încercări chimice din unitate a fost autorizat, fapt ce va conduce la mărirea ariei de posibilități de investigare proprii, implicit prin renunțarea la o serie de colaborări, la sporirea operativității controlului de calitate.

Nu în ultimul rînd, este de reținut că perfecționarea pregătirii profesionale — peste 200 de oameni ai muncii vor absolvi în acest an diverse cursuri de calificare, policalificare etc. — își va pune în mod semnificativ amprenta asupra eficienței întregii activități. Au fost inițiate și o serie de testări complexe ale personalului de specialitate, recomandările făcute cu această ocazii fiind de un real folos.

Ca rezultat concret al eforturilor depuse, pînă la această dată au fost, de pildă, finalizate și expediate către întreprinderile de confecții beneficiare loturi de mărfuri însumînd peste 50 mii mp blană sintetică tricotată, destinată exportului indirect; de asemenea au fost introduse în fabricație 7 modele noi de tricotaje și au fost proiectate și executate 20 modele noi, incluse în colecția perioadei imediat următoare; fapt deosebit de important pentru lărgirea frontului de lucru și în general a capacității productive: s-au creat toate condițiile pentru punerea în funcțiune a 30 noi mașini de tricotat, ce vor deveni operaționale în scurt timp.

Așadar, preocupări și acțiuni numeroase, bine fundamentate în acest început de an, pentru ca zestrea tehnico-materială și capacitatea creativă a colectivului să-și găsească o deplină valorificare, o materializare corespunzătoare în rezultatele obținute în producție. Important este ca ritmul bun de lucru consemnat în prima decadă a lunii ianuarie să fie menținut în continuare, să fie tot mai mult intensificat, asigurîndu-se, pe această bază, îndeplinirea exemplară a indicatorilor cantitativi și calitativi ai planului.

O CERINȚĂ PRIORITARĂ A ECONOMIEI NAȚIONALE

Livrarea operativă a utilajelor pentru programul energetic

● Răspunsul colectivului întreprinderii „AVERSA" la apelul energeticienilor de la TURCENI și ROVINARI

Spre sfîrșitul săptămînii trecute, întreprinderile electrocentrale de la Turceni și Rovinari au solicitat colectivului de la *Întreprinderea de pompe „Aversa"* să le asigure de urgență seturi de piese de schimb (corpuri de statoare și rotoare, arbori și pilnii de aspirație) pentru pompele de la turnurile de răcire și de la blocul energetic nr. 5. De promptitudinea livrării pieselor solicitate depinde funcționarea în condiții corespunzătoare a unor importante capacități cu pondere în sistemul energetic național. Cum a reacționat colectivul de la „Aversa" la acest apel ? Aici s-a înțeles limpede că lansarea în lucru a comenzilor nu suferă aminare. Imediat biroul executiv al consiliului oamenilor muncii a hotărît constituirea unui comandament special care să stabilească măsurile necesare și să urmărească realizarea pieselor pînă la expedierea lor la beneficiari; de asemenea, s-au corelat graficele de producție cu livrarea echipamentelor de completare necesare, colaboratorii dovedind aceeași solicitudine față de cererile energeticienilor. Astfel, chiar în ziua recepționării apelurilor s-a răspuns la Turceni și Rovinari. „Pînă la jumătatea lunii ianuarie, piesele vor fi la destinație !".

După cum ne-a asigurat inginerul Dan Pavel, din compartimentul producție, soluțiile adoptate garantează onorarea la termenele stabilite nu numai a urgențelor, ci și a tuturor comenzilor cuprinse în programul de producție pe ianuarie. Cum s-au asigurat materialele necesare și capacitățile pentru un volum superior de producție ? Simplu, la prima vedere. Valorificîndu-se resursele proprii ale unității. Prin extinderea recondiționării unor piese, problema aprovizionării a fost soluționată în bună măsură. Apoi au fost organizate echipe de muncitori care să lucreze și în schimbul III la toate locurile de muncă de pe fluxurile tehnologice unde trebuie executate piesele aferente comenzilor suplimentare. Totodată, grupele de service ale Întreprinderii „Aversa" de la ambele termocentrale au fost întărite cu specialiști din secțiile de producție pentru pregătirea, în paralel, a montajului. Comenzile, de o mai mare complexitate, au fost încredințate colectivelor cu experiență, respectiv brigăzilor, coordonate de maistrul Tudor Grigore și muncitorul Victor Corcodel, din secția turnătorie, maistrul Victor Bogoslov și muncitorul Dumitru Marin, de pe linia de asamblare, maistrul Jean Drăghescu, din sectorul de prelucrări mecanice, și maistrul Gheorghe Florea, de la sudură, din secția 2, de prelucrări-montaj pompe grele. Urgența comenzii a impus stabilirea operativă a tehnologiilor de lucru pentru fiecare subansamblu și reper care să permită scurtarea ciclurilor de execuție la piesele noi, de la peste 30 de zile la maximum 10 zile.

Practic, cu ce rezultate s-au soldat măsurile întreprinse în secțiile de producție cărora le-au fost repartizate comenzile ? Discuțiile cu inginerul Petre Dinu, șeful secției turnătorie, și cu maistrul Victor Bogoslov au relevat că, la numai cîteva ore după primirea apelurilor de la Turceni și Rovinari, au fost nominalizate toate piesele care trebuiau introduse în fabricație și disponibilizate capacitățile necesare, s-au aprovizionat locurile de muncă cu materiale spre a se trece efectiv la treabă. În acest fel, în secția turnătorie, în numai trei zile au fost realizate două corpuri pentru statoare, fiecare cu greutatea de aproape 1 800 kg, iar în secția 2, de prelucrări-montaj, s-au remediat un arbore și un corp de stator după doar o zi de la declanșarea acțiunii. În vederea accelerării ritmului de execuție se lucrează în același timp pe două fronturi — la pregătirea și prelucrarea mecanică a subansamblurilor, precum și la recondiționarea arborilor (cu o configurație complexă și lungimea de peste 6 m) care se execută simultan pe două strunguri. Permanent se urmărește ca stadiile de execuție să fie în concordanță cu prevederile graficelor, stabilite cu termene, nu de zile, ci pe ore. Efectiv, este o adevărată cursă contracronometru, toți maiștrii și șefii de brigadă, muncitorii care au preluat comenzile mobilizîndu-se să le finalizeze cît mai repede. Comuniștii se află cu exemplul lor printre principalii dinamizatori ai producției. Un fapt semnificativ, printre multe altele asemenea. Muncitorul Ivan Gavrilă, „vioara întîi" în echipa de montaj din care mai fac parte Marin Gavrilă și Ion Jurea, a ținut să fie neapărat prezent în întreprindere, după ce a lucrat în schimbul de după-amiază și în dimineața următoare lansării comenzilor, pentru a participa la operativa cu specialiștii din secție și a rezolva, cu aceștia, problemele cu care s-a confruntat la început.

Am prezentat pe larg modul cum s-a acționat pentru a finaliza o comandă urgentă, dar se cuvine menționat că asemenea „evenimente" sînt obișnuite pentru colectivul întreprinderii, care-și dovedește abnegația și spiritul de răspundere angajarea muncitorească fermă pentru realizarea sarcinilor prioritare. Pornind de la cerințele sporite ale economiei naționale și ale exigențelor crescînde ale pieței externe consiliul oamenilor muncii a adoptat numeroase măsuri tehnico-economice și politico-educative menite să dea un mai puternic impuls procesului de perfecționare a organizării și modernizare a producției, să întărească ordinea și disciplina la toate locurile de muncă, asigurînd, pe această bază, folosirea intensivă a capacităților de producție și creșterea substanțială a productivității muncii pe fluxurile de fabricație ale echipamentelor solicitate de finalizarea unor obiective de investiții în sectorul energetic. Deosebit de eficiente sînt măsurile aplicate recent pentru modernizarea unor utilaje conducătoare din sectoarele calde și de prelucrări mecanice, extinderea montajului în spațiul halei unde-i amplasat standul de probă pentru pompe verticale mari. De asemenea, un important spor de producție se asigură la pompele destinate termocentralelor, prin trecerea la montarea pe verticală după punerea în funcțiune a patru platforme glisante (realizate prin autoutilare).

Stadiile reperelor și subansamblurilor pentru pompele destinate obiectivelor energetice sînt urmărite în permanență. Analizele zilnice efectuate în toate secțiile de producție pun în evidență eventualele necorelări și „locuri înguste" și operativ se adoptă măsurile ce se impun pentru asigurarea unor decalaje corespunzătoare între sectoarele primare și cele care finalizează produsele. Din toate punctele de vedere, în întreprindere s-au făcut mari progrese în producția utilajelor pentru sectorul energetic, revelatoare fiind rezultatele bune cu care a fost încheiat anul 1988 cînd contractele perfectate cu unitățile energetice au fost onorate integral, precum și realizările din prima decadă a lunii ianuarie care se înscriu la nivelul graficelor stabilite. Întregul colectiv este ferm hotărît să dea noi dimensiuni producției și să ridice nivelul tehnic și calitativ al produselor spre a întîmpina cu realizări de prestigiu marile evenimente politice ale acestui an — a 45-a aniversare a victoriei revoluției de eliberare socială și națională, antifascistă și antiimperialistă, de la 23 August și Congresul al XIV-lea al partidului.

Silviu IONAȘCU

INFORMAȚIA DOCUMENTARĂ

ENERGIA ELECTRICĂ – AVUȚIA NOASTRĂ, A TUTUROR De la constatări, la soluții de reducere a consumurilor – o cale cît mai scurtă!

— Cele peste 800 de acțiuni de control, efectuate în ultima perioadă, dezbaterea concluziilor desprinse — în asociațiile de locatari, în colectivele de lucrători din unitățile comerciale și cele prestatoare de servicii — ne spune tovarășul Constantin Negru, din cadrul comisiei energetice a Consiliului popular al sectorului 3 — în ultimă instanță, rezultatele obținute evidențiază faptul că educația energetică, disciplina de consumator pot fi îmbunătățite în permanență. Cu prilejul acestor controale — la care participă reprezentanți ai Consiliului popular, G.I.G.C., I.R.I.D.G.N.B., I.D.E.B. — sînt generalizate numeroase experiențe pozitive. După cum, la fața locului, acolo unde este cazul, sînt analizate măsurile ce trebuie luate pentru raționalizarea consumurilor, în condițiile funcționării normale a receptorilor. În egală măsură, se intervine cu fermitate față de abaterile de la disciplina energetică. Am întîlnit, de pildă, situații cînd neglijarea evidenței zilnice a consumurilor generează depășirea cotelor aprobate, cum s-a întîmplat la unitatea nr. 113 a cooperativei „Igiena", din str. Pătulului nr. 8. În alte cazuri, unitățile coordonatoare neglijează să avizeze centrele din rețea în legătură cu nivelul consumului repartizat. Așa s-a întîmplat la unitatea 68 a cooperativei „Prestarea" din splaiul Unirii nr. 9, la Lactò-barul (I.A.P.L. „Segarcea") din str. Halelor nr. 3, la librăria din bd. I.B. Tito, bl. R-2, sau la unitatea nr. 59 a Întreprinderii „Horticola 1 Mai".

Însoțind pe teren o astfel de echipă de la Consiliul popular al sectorului 3, formată din: Marian Petrea, șeful sectorului de îndrumare a activității obștești, Ion Istrate și Sandu Marin de la G.I.G.C., am avut prilejul să consemnăm că eficiența acestor controale, materializată în respectarea disciplinei energetice, este tot mai evidentă.

— Sugestiile pe care le-am primit sistematic, în ultima perioadă ne-au fost de un real folos — ne-a spus Elena Hriscu, responsabila unității alimentare de pe str. Academiei nr. 3. Ele au determinat nu numai aplicarea unor soluții tehnice de economisire, ci și o comportare mult mai responsabilă din partea fiecărui membru al colectivului.

Într-adevăr, constată comisia, în prezent aici evidențele energetice sînt la zi. Grupul frigorific și ceilalți receptori sînt utilizați corespunzător. Menționăm toate acestea cu atît mai mult cu cît situația în această unitate era nu de mult... diametral opusă. Am vizitat, tot pe str. Academiei, două unități ale I.C.L. „Tehnometal" unde am consemnat și două... optici diferite față de gospodărirea energiei electrice. La magazinul de piese pentru magnetofoane, gestionara Maria Tobă ne-a demonstrat cu argumentele faptelor preocuparea pentru reducerea consumului. „Vecina" de la magazinul cu piese pentru televizoare, Ana Plătică, în schimb, nu mai ținea evidența consumurilor din data de 15 decembrie și susținea că pentru ianuarie nu i se stabilise, de către întreprinderea tutelară, cota de energie. Greu de crezut, mai ales că cele două magazine sînt, cum s-ar spune, perete în perete. În schimb, este vorba de lipsă de preocupare, de neglijare a unor probleme majore, în pofida îndrumărilor primite. Iată că nu întotdeauna drumul de la constatări pînă la măsuri este foarte scurt, nu întotdeauna semnalele primite sînt recepționate corespunzător.

Am vizitat în cadrul acțiunii de control și numeroase blocuri de locuințe. Modul exigent în care este gospodărită energia ne determină să evidențiem grija deosebită pe care o dovedesc în acest sens asociațiile de locatari, comitetele de cetățeni. În acest sens, și la I.C.R.A.L. „Vitan" am consemnat o inițiativă lăudabilă.

— Experimentăm un nou sistem de colaborare cu asociațiile de locatari. Lucrătorii întreprinderii noastre — ne spune tovarășul Nicolae Ploaie, directorul întreprinderii amintite — desfășoară o intensă muncă de teren, cu un permanent contact cu asociațiile, cu cetățenii, iar ofițerul de serviciu, după-amiaza, are sarcina să ia legătura telefonică — pe zone — cu administratorii sau președinții, pentru a-i întreba ce probleme se ridică și a le acorda sprijinul necesar, și nu mă refer doar la problemele energetice. În acest mod, de pildă, verificînd în ultima perioadă 993 de blocuri cu 2 086 de scări aferente, am reparat 248 de automate de scară și am montat alte 32.

O inițiativă, într-adevăr, eficientă, care se impune generalizată. Aceasta, ca și altele, întîlnite cu prilejul sondajelor energetice, în scopul luării operative a tuturor măsurilor de natură să asigure utilizarea judicioasă a fiecărui kWh.

Horia TABACU

Un studiu privind dispecerizarea sistemului de alimentare cu apă

Paralel cu prefacerile urbanistice fără precedent din Capitală, cu extinderea și modernizarea rețelelor edilitare se studiază și dispecerizarea sistemului de alimentare cu apă. Cîteva amănunte în acest sens am primit de la tovarășul Gheorghe Ghiocel, director tehnic al I.C.A.B.:

— Dispecerizarea sistemului de alimentare cu apă, aflată în prezent în studiu, și care va fi realizată în anii următori, va asigura o exploatare științifică, planificată, economică, în contextul creșterii siguranței și al realizării optime a programului de distribuire a apei potabile și industriale în municipiul București. Modernizarea dispecerizării alimentării cu apă se impune datorită teritoriului mare pe care se desfășoară activitatea întreprinderii (distanțele între unele puncte de lucru ajungînd pînă la 60 km) și mai ales a caracterului complex al sarcinilor care trebuie îndeplinite pentru buna alimentare a orașului, mai ales în contextul dezvoltării sale în perspectivă. Se studiază astfel problema realizării unui sistem informațional și a unui dispecerat complex în zona Grozăvești fiindcă aici există un spațiu pentru lucrările propuse și locul este situat favorabil în raport cu punctul de greutate al sistemului. Dispeceratul central va cuprinde complexul sistemului automat de culegere, transmitere și prelucrare a datelor specifice exploatării, abordabil, în prima etapă, la nivelul captărilor, stațiilor de tratare și al stațiilor de pompare orășenești. În etapa a doua complexul va prelua telecomenzi privind optimizarea funcționării stațiilor de tratare și pompare, va stabili manevrele menite să asigure o funcționare optimă a sistemului. Legat strict de rețeaua de distribuție se preconizează conectarea actualelor sedii de sector și a celor două secții de distribuție apă la dispeceratul central, avîndu-se în vedere îmbunătățirea posibilităților de urmărire și intervenție rapidă, încă de la aceste niveluri, în cazuri în care se înregistrează dereglarea debitului sau a presiunii

T. HORIA

Tribuna democrației

AZI ÎN SECTORUL 5

Azi, 12 ianuarie, începînd de la ora 13, la sala de festivități a Întreprinderii Monetăria Statului, de pe str. Fabrica de Chibrituri nr. 30, se vor desfășura lucrările **Tribunei democrației** organizate de Consiliul Frontului Democrației și Unității Socialiste din sectorul 5.

MÎINE ÎN SECTORUL 6

Mîine, 13 ianuarie, începînd de la ora 15, la Centrul de creație și cultură socialistă „Cîntarea României" al I.C.T.B., din bd. Armata Poporului nr. 11, se vor desfășura lucrările **Tribunei democrației** organizate de Consiliul Frontului Democrației și Unității Socialiste din sectorul 6.

Prestații la dispoziția dv.

● COSITORIRE. De curînd, sub firma cooperativei „Metalocasnica" funcționează, în str. Coriolan Marcius nr. 27, o unitate care primește comenzi pentru cositorire și cazangerie.

● CHEI YALE. Printre unitățile cu profil de lăcătușărie se numără și cea din șos. Chitilei nr. 67, unde, pe lîngă lucrări de tinichigerie, se efectuează ajustarea cheilor yale. Aceeași prestație poate fi solicitată și la unitatea din șos. Pantelimon nr. 283.

● ANTENE COLECTIVE. Montarea și întreținerea anteneIor TV individuale și colective sînt asigurate de unitățile din șos. Pipera nr. 21—23 și șos. Pantelimon nr. 309.

● LĂMPI TV. Tehnicienii cooperativei „Radioprogres" au asimilat în fabricație, în vederea prelungirii duratei de funcționare a aparatelor TV, înlocuitori tranzistorizați pentru lămpile tip PV 88 și PFL 200. În curînd, vor dispune de acestea toate unitățile cooperativei.

● TERMOSTATE. Cîteva dintre unitățile cooperativei „Instalatorul" sînt specializate în repararea termostatelor de la boilere. Adresele lor: bd. Constantin Brîncoveanu nr. 116, tel. 84.74.25, bd. Ghencea nr. 29, tel. 78.20.44.

● ÎMBRĂCĂMINTE. Durata de folosință a cojoacelor poate fi mărită datorită îmbrăcării lor cu diferite materiale. Printre unitățile care execută această prestație se numără cele din str. Colței nr. 36 și nr. 96.

● GEAMURI. Unitățile cooperativei „Tehnica sticlei" situate în șos. Berceni nr. 49 și Complex Titan nr. 4 efectuează pe lîngă lucrări de montare a geamurilor și înrămare a tablourilor, șlefuiri de geamuri.

METROU '89 Ritmuri susținute pe șantierul stației din Piața Ianculului

Inginerul Mihai Verbiță este un om al șantierelor. La terminarea facultății — 1974 — a fost repartizat la Canalul Dunăre — Marea Neagră. „Școală aspră, bărbătească, cu mari valori formative", spune el. Apoi, din 1976, la metrou, în antrepriza pe atunci abia înființată în cadrul Centralei Antrepriză Generală de Construcții Industriale București. A urcat, rînd pe rînd, „treptele profesiunii" — ele s-au numit stațiile Unirii I („debut"), Politehnica, Pieptănari, Tineretului, Unirii II, Aviatorilor, Universitate („examenul cel mai dificil"), acum fiind șeful Brigăzii 1 — cea căreia i-a revenit responsabilitatea execuției stației de metrou din Piața Ianculului.

— Localizarea ei exactă este la intersecția șoselei Ianculului cu șoseaua Mihai Bravu. Accesele se fac astfel: unul — la întretăierea bulevardului Republicii cu șoseaua Mihai Bravu (avînd și funcția de subtraversare a bulevardului), iar celălalt este orientat spre bulevardul Dimitrov.

— *Care este stadiul execuției stației?*

— Sîntem, față de grafic, în avans cu circa 60 de zile. Am încheiat structurile de beton și ne aflăm în etapa de compartimentare a nivelului tehnic. Scuturile, pentru săparea tunelurilor, au plecat de la noi, spre Obor și, în același timp, de la Piața Muncii, altele două, se îndreaptă către noi. Stația din Piața Ianculului este situată pe magistrala a III-a a metroului, magistrală care va avea următoarele stații: Gara de Nord (unde se face confluența magistralei 1 cu 3) — Victoriei II — Ștefan cel Mare (în dreptul stadionului Dinamo) — Obor — Ianculului — Muncii — Dristor II (legată de Dristor I și cu comunicație pietonală între ele). Cea pe care o executăm noi are peron central, iar nivelurile tehnice sînt deasupra acestuia. Publicul va avea accese pe la capetele vestibulului, între ele funcționînd compartimentele la care m-am referit.

...Nu este, desigur, întîmplător faptul că oamenii metroului au vechime mare pe șantier. Mihai Verbiță nu este singurul exemplu. I se adaugă inginerul Marian Stanciu, maiștrii Trifon Haiman și Constantin Ionescu, specialiști în pereți mulați (turnarea pereților mulați reprezintă una dintre cele mai importante etape în execuția stațiilor), maistrul Costache Frunză — „responsabilul cu forajele și depresionările" (și exploatarea forajelor este esențială pentru asigurarea condițiilor de lucru la metrou), maiștrii Constantin Butan — șeful mecanizării, și Nicolae Clavițiu — al compartimentului de lăcătușărie și confecții metalice, Dumitru Barbu, Dumitru Iliescu, Gheorghe Mandiș și Ion Lixandru — șefii echipelor de fierari, betoniști, „pereți mulați", lăcătuși.

— Am plecat cu ei din '76 de la Piața Unirii — își amintește Mihai Verbiță — și am rămas de atunci împreună. O brigadă trebuie să fie sudată sufletește, să-și pună țeluri comune să facă totul spre a le atinge. Și mai este nevoie de o permanentă infuzie de tinerețe. De aceea ne bucurăm cînd ne vin stagiari. Se formează, de la bun început, ca oameni dirji, învățați să nu se teamă de greutăți, au inițiativă, sînt entuziaști, preocupați de soluții noi, de optimizarea organizării, de fapt de tot ce înseamnă viața unui șantier.

Realizarea stației din Piața Iancului a impus un volum de excavații de peste 60 000 mc. Lucrările au început în martie 1988. Cu experiența pe care o dețin, cu dăruirea care le este proprie, cu înaltul spirit de răspundere ce îi caracterizează pe cei călîți la „școala metroului", iată, oamenii Brigăzii 1 a Antreprizei Metrou din cadrul C.A.G.C. Ind. București se apropie de etapa de finisare propriu-zisă: 7000 mp placaje ceramice, 7000 mp pardoseli din gresie, tencuieli, plafoane false.

— Peste cîteva zile începem montarea peroanelor, iar la sfîrșitul lunii viitoare vom trece la turnarea fundației pentru calea de rulare. Deocamdată, avem „capetele" stației închise și de o parte și de alta de scuturi.

...Măreață ctitorie a acestei epoci de minunate împliniri socialiste, pe care, cu profundă mîndrie patriotică și aleasă gratitudine, o numim Epoca Nicolae Ceaușescu — metroul bucureștean își scrie în continuare epopeea. Născut din inițiativa secretarului general al partidului, rod al puterii de creație, al inventivității și capacității tehnice a specialiștilor noștri, el devine o prezență tot mai complexă, tot mai marcantă în viața metropolei.

Nimeni dintre cei ce au lucrat și lucrează pe șantierele sale nu poate afirma că a fost, că este ușor. O confruntare aspră cu probleme diverse s-a petrecut la fiecare punct de lucru, pe fiecare kilometru străbătut. Dar metroul bucureștean circulă. În 1988 a fost înregistrat primul miliard de călători, iar în curînd, va intra în obișnuit și anunțul: „Urmează stația Piața Ianculului. Peronul pe partea...".

Ileana COMAN

● CONFECȚII DE SEZON. Unitățile I.C.L. „Universal" au pus în vînzare noi loturi de confecții specifice sezonului rece. De menționat, între altele, atrăgătoarele scurte matlasate din tercot, realizate la Cooperativa „Munca colectivă" — Brașov (la magazinul din bd. Ing. Gh. Duca nr. 3—5), pardesiele purtînd marca I.C. Bacău (unitatea din calea Victoriei nr. 85), costumele realizate de I.C.T.B. (magazinele din bd. Păcii 29, calea Victoriei 85, calea Dorobanților, bloc 10, str. Lipscani 56 și, respectiv, 76, precum și la unitatea „Fantezia" din calea 13 Septembrie)

O imagine „la zi" de pe șantierul uneia din stațiile magistralei a III-a de metrou — cea din Piața Ianculului.

Foto: Lucian CRIȘAN

Realitățile noastre noi asigură forța creației artistice

– Convorbire cu regizorul **GEO SAIZESCU** –

— Afirmarea cinematografiei noastre în ultimele două decenii este strîns legată de implicarea creatorilor în tumultul epocii contemporane, urmînd îndemnurile tovarășului Nicolae Ceaușescu de a cunoaște și oglindi realitatea, „cu lumînile și umbrele ei", din perspectiva evoluției ascendente a patriei spre culmile civilizației materiale și spirituale. Ca unul dintre cineaștii reprezentativi din această perioadă, ce ne puteți spune despre modalitățile și mijloacele folosite în investigarea artistică a fenomenelor, proceselor, mutațiilor ce au loc în felul de a munci, a gîndi și a simți al contemporanilor ?

— Îndemnurile pline de căldură umană și patos patriotic ale secretarului general al partidului, adresate creatorilor de literatură și artă, sînt însușite în profunzime de toți slujitorii frumosului din țara noastră. Orientarea creației artistice spre sursele și resursele inepuizabile ale realităților patriei reprezintă, în concepția umanist revoluționară a tovarășului Nicolae Ceaușescu, o garanție a ancorării în miezul problematicii definitorii pentru existența colectivă și individuală a oamenilor ce făuresc socialismul pe pămîntul românesc. Avem șansa, oferită de însăși evoluția istorică a unor prefaceri fără precedent în toate sferele existenței noastre economice, sociale și spirituale „Izvorul de apă vie" de aici pulsează, din viața și munca oamenilor, din căutările, frămîntările și aspirațiile lor spre mai bine, spre mai frumos, spre mai înalt. Realitățile noastre noi asigură forța creației artistice. În filmele realizate pînă acum, de la cele de acțiune la comedii lirice sau satirice, am avut întotdeauna în vedere investiția de omenesc în fiecare personaj, dimensiunea umană a dezbaterii cinematografice.

— Cum s-a născut ideea serialului „Călătorie de neuitat", la care lucrați în prezent ?

— Ideea în sine are o vechime de un sfert de secol, dar concretizarea ei a început după ce am găsit un coscenarist inspirat, pe scriitorul Alexandru Struțeanu, care i-a dat concretețe literară, substanță de viață demnă să fie transpusă în imagini cinematografice. Conceput în 11 episoade, filmul „Călătorie de neuitat" este o producție a studioului de filme al Televiziunii Române realizată la Centrul de Producție Cinematografică „București". Un film cu tineri și despre tineri, axat pe ideea întîlnirii trecutului cu prezentul într-un singur loc, mereu altul. Eroii sînt elevi aflați în ultima vacanță înainte de absolvirea liceului, porniți să facă turul României cu bicicleta. Prilej de surprindere pe peliculă a unor aspecte dintre cele mai semnificative, a unei multitudini de situații, din toate zonele pe care le străbat, cu peripețiile inerente unei întreprinderi de amploarea și durata întîlnirii cu țara și cu oamenii ei.

— Resursele de inspirație, dată fiind formula cinematografică adoptată, sînt, într-adevăr, vaste. Orizontul larg al tematicii impune, desigur, o structurare a subiectului spre a se evita trecerea, în ritm de „excursie turistică", peste aspecte, fapte sau întîmplări încărcate de sensuri și semnificații.

— Primejdia „expediționismului" am avut-o mereu în vedere în conceperea acțiunii, în desfășurarea conflictului narativ. Tinerii trec probele multiple ale „examenului de maturitate" înaintea celui de bacalaureat. Mișcarea sufletească, verificarea de sine și de alții, emulația prietenească, ideea de apartenență organică la un loc și timp determinate, încărcate de energia dătătoare de forță spirituală a iubirii de țară, de popor, de partid alcătuiesc liniile de forță ale acțiunii cinematografice.

— Fiind un film tineresc la propriu și la figurat, interpreții aparțin, desigur, noilor promoții de slujitori ai ecranului...

— Unii dintre ei sînt cunoscuți din partituri cinematografice remarcate de spectatori și comentatori : Ștefan Bănică-junior, Mihai Constantin, Tudor Petruț, alături de George Ciubotaru, Bogdan Ghițulescu, Carmen Papa, Delia Nartea sau Elvira Deatcu. În distribuție figurează și actori consacrați, între care : Mircea Albulescu, Draga Olteanu, Ileana Stana Ionescu, Ion Besoiu, Rodica Mureșan, Gabriela Popescu, Ernest Maftei, C. Diplan, Dumitru Rucăreanu, Emilia Dobrin-Besoiu, Ovidiu Moldovan, Cristian Ștefănescu. Imaginea aparține lui Liviu Pojoni, iar muzica este compusă de Temistocle Popa și Dumitru Lupu, pe versurile Flaviei Buref. Decorurile sînt concepute de Mircea Răbînschi, iar costumele de Elena Forțu. Nutrim speranța că această „Călătorie de neuitat" însoțită de poezie, umor și cîntec tineresc, va deveni un serial... de neuitat !

Ion BUTNARU

ARTA — LA IZVOARELE VIEȚII

Un remarcabil recital actoricesc

● La Teatrul Mic : „Astă-seară stau acasă"

Teatrele bucureștene își îmbogățesc repertoriul din ce în ce mai des nu numai cu titluri noi, ci și cu forme noi de spectacol, sinteze între muzical și dramă, între pantomimă și recital actoricesc, între muzical și comedie lirică. La punctul de interferență a genurilor sînt spectacolele Naționalului „Ucenicul vrăjitor", cu Orchestra simfonică din Ploiești și Radu Gheorghe, sau montările lui Mihai Mălaimare „Actorul" și „Clovnii". Exemple grăitoare de spectacole aflate, de asemenea, la granița dintre genuri, se găsesc și în repertoriul Teatrului Mic și al Teatrului Foarte Mic, printre ele înscriindu-se și recenta premieră *„Astă-seară stau acasă"*, cu Ștefan Iordache ca unic interpret — actor, cîntăreț și dansator — în regia lui Silviu Purcărete, cu muzica lui Nicu Alifantis, în decorurile lui Niculae Ularu și cu mișcarea scenică semnată de Roxana Colceag. Este un spectacol de cabaret, pentru că se apropie cel mai mult de acest gen, în care stăpîn absolut este actorul cîntăreț, dansator, acrobat la nevoie, debitînd cu fantezie, cu spontaneitate, ingeniozitate și farmec cele mai neașteptate poante, intrînd în comunicare directă cu publicul, în cadrul unei convenții care nu se mai bazează pe iluzie, ci pe jocul deschis, declarat, pe bucuria unei participări reciproce.

Șansa acestui spectacol, care are la bază textul a doi autori debutanți pe marile scene, Toni Grecu Arhire și Doru Antonesi, a fost Ștefan Iordache, acest mare actor de dramă, interpret al lui Hamlet și Richard al III-lea, legat de luminoase chipuri de eroi pozitivi și pe ecran, și care-și încearcă forțele nu numai în comedie, ci și în dans și în cînt, în rolul atît de dificil al unui „actor total".

Spectacolul nu are o acțiune propriu-zisă, ci se constituie din comentariul ironic, amar, amuzat și amuzant al unui om obișnuit, care meditează singur, în apartamentul său, în timp ce soția cu copiii sînt plecați în vacanță, asupra existenței lui de fiecare zi. Nu lipsesc săgețile satirice la adresa unor lipsuri și neglijențe îndreptate, în acest caz, împotriva unor constructori grăbiți sau a unora ce nu întrețin cum trebuie locuințele. Nu lipsesc nici ironiile vizînd pe cei care falsifică folclorul (poate puțin cam lung acest moment din partea a II-a). Sînt, de asemenea, prezente cicălelile soției, generoasă sursă de situații comice. Admirabil este realizat acest moment, printr-un dialog plin de spirit între eroul principal, Teodor Chirvase, și soția sa, personificată de o păpușă multiplicată, parcă la infinit, ce apare în toate colțurile camerei, din dulap, din bibliotecă, din mașina de spălat ș.a.m.d.

Într-un decor format din paravane într-o continuă dinamică — alternînd ingenios interiorul unui apartament obișnuit cu panouri de oglinzi perfect potrivite pentru numerele coregrafic-muzicale, înlocuite în final de un fundal uriaș cu ferestre multiple — își desfășoară existența, între vis și realitate, eroul principal, interpretat de admirabilul Ștefan Iordache, proteic și surprinzător în fiecare clipă, și un grup format din zece fete metamorfozate, rînd pe rînd, în imaginea soției, a fetelor din sat sau a fetelor din „vis". În zadar îl căutăm în acest spectacol pe Ștefan Iordache din Hamlet sau din Maestrul și Bulgakov, pentru că aici el este actor de comedie și de musical, dansator de caracter, comentator spiritual, cîntăreț plin de nuanțe, într-un cuvînt Actorul, căruia îi face o imensă bucurie jocul și comunicarea directă cu publicul.

Cu vervă și revărsare generoasă de fantezie, recital actoricesc de clasă, cu melodii din cele ce-l reprezintă perfect pe Nicu Alifantis, cu o mișcare scenică expresivă ce o dezvăluie pe Roxana Colceag ca o bună cunoscătoare a teatrului și pe regizor ca un bun realizator de montări-sinteză, „Astă-seară stau acasă", în ciuda unui text inegal ca valoare, deschide cu succes drum spectacolului de cabaret românesc.

ILEANA BERLOGEA

Jurnalul galeriilor

Reafirmîndu-și pasiunea de a evoca atmosfera poetică a peisajelor, a unor imagini rustice sau citadine, *Spiru Vergulescu* prezintă la Galeriile de Artă ale Municipiului o selecție de desene și picturi dedicate locurilor eminesciene. Notația documentară, esențializată de emoția reconstituirii locurilor străbătute de marele poet, se îmbină cu o puternică forță afectivă. Artistul elimină spectaculosul și senzaționalul, nimic nu apare extraordinar și nemaivăzut în lucrările sale, dar în această modestie, în atitudinea de respect față de ceea ce vede, el reușește, prin cîteva linii și culori, să înnobileze imaginea, făcînd ca peisajul, casele și locurile pe unde a poposit Eminescu, din Moldova pînă la Viena, să devină caligrame ce conțin o valoare artistică intrinsecă. Spiru Vergulescu are mînă sigură cînd desenează, el știe să discearnă și să înlăture detaliile nesemnificative, rămînînd fidel spontaneității surprinderii farmecului locului evocat. Elementul grafic primordial este ritmul, reliefat prin vivacitatea liniei și dinamismul imaginii. Întotdeauna lucrările lui au emoționat prin inedit, prin redescoperirea unor imagini aproape uitate, cărora le-a imprimat valoarea unicității. De data aceasta, în panoramicul locurilor în care a trăit și a creat Eminescu, aflăm o încărcătură poetică, un veritabil document sufletesc. Aici apare, în toată sinceritatea, pasiunea autorului pentru evocarea trecutului, aici apare înclinația sa romantică, aici descifrăm tainele artei sale, puterea de a se implica în subiectul abordat, procedeele stilistice echilibrînd poezia concretului cu inspirația artistică.

Sculptorul *Bucur Pavel*, care s-a impus prin numeroase monumente ridicate în ultimele decenii și, nu de mult, prin o amplă expoziție cu lucrări în lemn, expune acum, la Galeria Orizont, sculpturi în bronz. Lucrările, mărturisind virtuțile vizuale ale artistului, cuprind simboluri și adînci semnificații umane. Unele reflectă o forță solemnă, altele sînt supuse unei bogate fantezii sau tind spre monumentalizarea volumelor. Cîteva lucrări sînt chiar schițe de monumente sau reduceri a celor ridicate la Buzău, Calafat, Straja sau la Bologna, Milano ori Lodz. Puterea expresivă a bronzului, îndeosebi cînd este polizat pentru a reflecta strălucitor lumina, se afirmă, grație stilului lui Bucur Pavel, ca element sugestiv de artă modernă, ca o sinteză între realitate și abstracție. Majoritatea creațiilor sale au un profil pur grafic, dominat de un ritm alert. Formele au o structură destinată să aprofundeze efectele umbrei și luminii și să exalte un farmec poetic decorativ. Temele preferate sînt legate de imaginea păsării, de siluete înaripate sugerînd desprinderea și zborul în spațiu. Nu lipsește nici preocuparea pentru portret, aceasta fiind o demonstrare a științei sale de interpretare expresivă a chipului uman. În ansamblu sculptura sa tinde să domine spațiul și se caracterizează prin unitate și puritate de stil.

În aceeași sală, *Sanda Bucur* expune tapiserii. Calitatea creației sale constă în armoniile decorative. Tehnica tapiseriei, pe care o stăpînește în deplinătatea meșteșugului artizanal, i-a permis să exploateze posibilitățile oferite de bogăția motivelor din natură.

Majoritatea lucrărilor sugerează structuri vegetale sau păsări. Din asemenea motive, artista face un univers spiritual în care elementul dinamic este ritmul bazat pe geometrizarea liniilor și a suprafețelor de culoare. Fantezia, care are un rol de seamă, contribuie și ea la închegarea unei viziuni proprii, originale, de intens efect decorativ.

MIRCEA DEAC

CULTURĂ MUZICALĂ. Duminică 15 ianuarie, în sala Dalles vor avea loc două manifestări din ciclul „Cultura muzicală". La ora 10, tema „Muzica — arhitectură sonoră" va fi ilustrată printr-un recital susținut de elevi ai Liceului de Artă „George Enescu". La ora 11.30, se va vorbi despre „Culorile picturii — culorile muzicii". Va urma un concert la care-și vor da concursul pianistul Constantin Sandu, violista Julieta Elena Curteanu și violonista Anca Ioniță.

TUR DE ORIZONT

Muzica românească în actualitate

Sub acest generic, Filarmonica „George Enescu" a inițiat un ciclu menit să prezinte publicului cele mai valoroase creații camerale din muzica autohtonă, de-a lungul veacurilor, un accent deosebit punîndu-se pe operele compozitorilor contemporani. Al zecelea concert din această veritabilă istorie a muzicii românești de cameră va avea loc la Ateneul Român, luni 23 ianuarie, ora 18. Programul va include lucrări de autori clasici și contemporani, de la Paul Constantinescu la Anatol Vieru, Vasile Timiș, pînă la Doina Nemțeanu, Cristea Zalu și Sorin Lerescu. Vor interpreta orchestra „Camerata", condusă de Iosif Ion Prunner și soliști instrumentiști.

Pe ecrane, în ianuarie

Intitulat *„București — file de epopee"*, filmul realizat de Casa Unu, în regia lui Virgil Calotescu, după un scenariu semnat de poetul Lucian Avramescu, este un lungmetraj documentar-artistic despre Capitala zilelor noastre, despre marile prefaceri edilitar-urbanistice ale metropolei moderne. Aceeași casă producătoare girează pelicula *„Expediția"* (scenariul: Petre Ghelmez; regia, Mircea Moldovan), inspirată din viața tineretului școlar. Între filmele străine intrate deja pe ecranele bucureștene (*„Sonata Kreutzer"*, *„Călătorie peste mări"*, *„Sentința suspendată"* și *„Moment glorios"*), menționăm coproducția sovieto-suedezo-norvegiană *„Neînfricatul Mio și Kato cel Rău"*, ecranizarea unei povești de Astrid Lindgren. Tot o ecranizare (după Agatha Christie) este pelicula *„Zece negri mititei"* producție a studiourilor din Odessa (scenariul și regia : Stanislav Govoruhin). O comedie de caracter se anunță filmul bulgar *„Uită, dacă poți"*, în regia lui Nikolai Bosilkov.

Expoziție de grafică

Una din sălile complexului expozițional de la Teatrul Foarte Mic (bd. Republicii nr. 21) va găzdui astăzi, ora 17, vernisajul expoziției de grafică reunind lucrări ale proiectantei Doina Chelariu State. Tînăra artistă, fostă elevă, la Liceul de artă „Nicolae Tonitza", a unor reputați artiști, ca D. Șetran, Gh. Tofan, Gh. Anghel, prezintă cu precădere peisaje, realizate în tehnica graficii de șevalet. După cum subliniază criticul Virgil Mocanu în cataloagul expoziției, „desenele Dorinei Chelariu State se dovedesc segmentele unei deveniri certe, sub tutela capacității de a privi și a știința de a sintetiza lapidar în definitiv chiar elementele ce definesc un desen bun, un desenator dotat"

Spectacole pentru tineret

Venind în întîmpinarea publicului tînăr, Centrul de creație și cultură socialistă „Cîntarea României" al sectorului 5 organizează periodic, la Palatul Sporturilor și Culturii, spectacole muzical-distractive în care evoluează, cu precădere, tineri interpreți. În ultima reprezentație — din cele opt — realizate în 1988, le-am aplaudat pe cîntărețele Eva Kiss, Viorela Filip, Ileana Șipoteanu, Natalia Guberna, Monica Anghel, pe cunoscutul solist Nicu Dumitrescu, abordînd cu dezinvoltură diferite genuri muzicale, într-o mișcare scenică originală și adecvată fiecărei melodii, pe actorii Stela Popescu și Al. Arșinel. Merită subliniat faptul că prezentatorul tuturor spectacolelor realizate de amintitul centru, Octavian Ursulescu, aduce, în dialogul cu publicul, o bogată informație despre muzica ușoară românească contemporană, date despre activitatea compozitorilor și interpreților. Un nou concert-spectacol cu tineri soliști și actori, se află în pregătire și va fi prezentat la Palatul Sporturilor și Culturii la 11 februarie.

Întîlniri cu personajele lui Creangă

În cursul acestui an, cînd se împlinesc o sută de ani de la moartea marelui nostru scriitor Ion Creangă, teatrul bucureștean care-i poartă numele va monta, sub îndrumarea regizorilor Emil Mandric și Cornel Todea, dramatizări după mai multe din nemuritoarele sale povești. Cîteva colective actoricești vor întreprinde deplasări în grădinițe, școli și licee, prilejuind celui mai tînăr public reîntîlniri cu personajele îndrăgitului scriitor humulești.

În repetiții, la Teatrul „Bulandra"

O piesă din literatura universală de astăzi a intrat în repetiții la Teatrul „Bulandra" : „Meriin" de dramaturgul vest-german Tankred Dorst, o parabolă istorică cu implicații contemporane. Regizoarea Cătălina Buzoianu — care montează spectacolul în cadrul scenografic conceput de Romulus Feneș (decoruri) și Lia Mantoc (costume) — a încredințat rolurile actorilor Marcel Iureș, Mariana Mihuț, Răzvan Vasilescu, Doru Ana, Oana Pellea, Răzvan Ionescu, în reprezentație Gheorghe Dinică, de la Teatrul Național.

LEGEA să o cunoaștem, să o respectăm

Colocviul juridic al „Informației"

Cunoașterea legii constituie un imperativ primordial al educației civice. În consens cu această cerință, în întreprinderi și instituții, în cartierele Capitalei sînt organizate numeroase și diverse acțiuni de propagandă juridică, ce urmăresc — prin intermediul popularizării conținutului actelor normative, prin sublinierea semnificațiilor prevederilor legale, a importanței lor sociale — formarea unei atitudini înaintate, prevenirea abaterilor de la normele de comportament ce definesc societatea noastră, context în care se înscrie și dialogul pe teme juridice purtate de ziarul nostru cu cititorii.

Răspunzînd unor scrisori ce ne-au fost adresate, ne oprim, și astăzi, cu prioritate, asupra acelor probleme care, prin conținutul lor de larg interes civic, folosesc informării juridice a unor categorii mai mari de cetățeni.

● Să începem cu scrisoarea unui cititor din bd. Metalurgiei care ridică o problemă aparent simplă: *unde și cum se face înregistrarea nașterii unui copil.* O problemă, cum spuneam elementară la prima vedere, dar care, din cauza necunoașterii exacte a prevederilor, a produs corespondentului nostru unele necazuri (deplasări inutile, timp pierdut) Este motivul pentru care considerăm utile precizările de mai jos.

— Nașterea unui copil se înregistrează pe baza declarației verbale, date în fața delegatului de stare civilă, la comitetul (biroul) executiv al consiliului popular al municipiului (al sectorului din municipiul București), al orașului sau comunei unde s-a produs nașterea. Prin urmare, înregistrarea nașterii se face nu în raport de domiciliul părinților (cum a crezut corespondentul nostru), ci în raport de locul nașterii copilului. Declarația verbală în fața delegatului de stare civilă, a oricăruia dintre părinți trebuie să fie însoțită de certificatul constatator al nașterii (eliberat de maternitate), de actele de identitate ale părinților și de actul de căsătorie. Încă o precizare: înregistrarea nașterii trebuie realizată în cel mult 15 zile de la data nașterii, nerespectarea acestui termen constituind o contravenție.

● O cititoare din aleea Străduinței formulează o întrebare mai puțin obișnuită: *poate fi folosită o prevedere legală pentru a... ocoli o altă dispoziție a legii?* Concret se aduce în discuție tentativa unei persoane de a eluda legea folosindu-se, în scop ilicit, de un mijloc legal: o vînzare-cumpărare în toată regula — ni se relatează — a fost mascată printr-o donație (scopul, se pare, fiind acela de a prejudicia o altă persoană interesată).

— Este vorba, prin urmare, de o fraudă la lege, adică de o încălcare intenționată a unor dispoziții legale imperative, prin utilizarea unor mijloace permise de lege, dar folosite într-un scop ilicit cu ocazia încheierii ori executării unui act juridic. Frauda la lege se sancționează cu anularea oricăror acte încheiate.

● *În ce condiții* — ne întreabă un cititor din șoseaua Olteniței — *se poate cere radierea din circulație a unui autovehicul?*

— Deținătorii de autovehicule înmatriculate sînt obligați să ceară radierea acestora din evidența organelor de miliție în următoarele cazuri: la trecerea autovehiculului în patrimoniul altui proprietar (dovedită cu actul de transmitere a proprietății — contract de vînzare-cumpărare încheiat de notariat, hotărîre judecătorească, certificat de moștenitor etc.); la schimbarea domiciliului deținătorului în raza altui organ de miliție decît acela la care se află înmatriculat autovehiculul; în cazul în care autovehiculul a devenit impropriu din punct de vedere tehnic pentru a circula pe drumurile publice; în caz de transformare a autovehiculului prin carosare. De precizat că autovehiculele proprietate personală pot fi radiate și în cazul cînd deținătorii lor nu vor să le mai mențină în circulație. În toate cazurile, cererea de radiere împreună cu certificatul de înmatriculare se depun la organul miliției care a înmatriculat autovehiculul, în termen de 10 zile de la data la care a intervenit vreuna dintre situațiile menționate (excepție de la acest termen face, evident, retragerea voluntară din circulație). Neefectuarea radierii — pe lîngă sancționarea cu amendă — se poate transforma — practica a dovedit-o deseori — în sursa unor mari neplăceri pentru vechii proprietari care, pînă la lămurirea lucrurilor, răspund pentru „faptele" fostelor mașini.

PE SCURT, ALTE RĂSPUNSURI

● Încetarea consecințelor juridice care decurg din aplicarea unei sancțiuni disciplinare (reabilitarea disciplinară) poate interveni fie prin efectul legii (dacă timp de un an de la executarea sancțiunii persoana încadrată în muncă nu a mai săvîrșit o altă abatere — reabilitare de drept), fie prin decizia conducătorului unității (înainte de expirarea termenului de 1 an, dar nu mai devreme de 6 luni de la executarea sancțiunii, dacă persoana încadrată în muncă nu a mai săvîrșit o altă abatere — reabilitare facultativă).

● Fapta de a sustrage certificatul de înmatriculare a unui autovehicul constituie infracțiune de furt, deoarece, potrivit prevederilor Codului penal, înscrisurile sînt considerate bunuri mobile.

● Acceptarea unei succesiuni poate fi și tacită în cazul în care moștenitorul acționează astfel cum nu ar putea să o facă decît în calitatea de succesor și din care — condiție esențială — rezultă neîndoielnic intenția de a accepta moștenirea (de pildă, constituie acceptare tacită faptul de a intra în posesia bunurilor succesorale).

● În cazul părinților divorțați, alocația de stat pentru copii se acordă părintelui care îi are în îngrijire.

Rubrică realizată de
Val. VOICULESCU

INFORMAȚIA publicitate

Schimburi de locuințe

SCHIMB garsonieră confort 1, zona Fizicienilor, cu similar, sau două camere, zona Berceni. Tel. 83.50.89. (1429)

Închirieri

INTELECTUAL încadrat caut garsonieră mobilată, telefon, zonă centrală. Tel. 26.90.60 orele 8—13. (1642)

LINGĂ Universitate — ofer cămăruță separată, condiții bloc. Prefer student (ă). 50.74.48.

ÎNCHIRIEZ cameră mobilată. la fete încadrate. Tel. 67.69.09.

OFER apartament Moșilor — Fănari, termen lung, chirie anticipat. Tel. 81.09.86.

OFER cameră zonă centrală, unei încadrate. Tel. 35.86.54. (5099)

TINERI căsătoriți închiriem urgent garsonieră (apartament) (semi) mobilat, termen lung. Tel. 35.48.86.

CAUT urgent pentru închiriere, garsonieră sau cameră decomandată zonă acces metrou. Tel. 34.07.48 — 85.39.10. (5611)

ÎNCHIRIEZ cameră nemobilată chiria anticipat, zona Mihai Bravu. Tel. 47.58.33. (6145)

OFER cameră mobilată la tineri căsătoriți cartier Titan. Tel. 44.98.56. (7073)

ÎNCADRATĂ caut garsonieră. Telefon 20.83.74, după orele 16.30

Vînzări

VIND Skoda 120 L, magnetofoane Akay G × 4000 D, Kashtan, boxe 2 × 100 W 60.66.10.

VIND Dacia 1300, stare foarte bună. Tel. 81.80.04. (1407)

VIND urgent apartament 3 camere confort 2. Tel. 85.41.05. (1714)

VIND garsonieră confort I, achitată, Titan (Big). Tel. 44.76.76. — 43.56.61. (1436)

BOILER Siemens, fotă, aparate muzicale, casete, aparat filmat, îmbrăcăminte. 65.41.36.

SUFRAGERIE Ruxandra, casetă linguriță, combină radio, pickup, casetofon stereo, rochie albă, bibliotecă, covoare persane, aragaz, lină plapumă, mobilă, lustre, diverse obiecte. Tel. 78.77.17. (1350)

RECAMIER cu bibliotecă, masă rotundă-ovală și Fram 70, toate în bună stare. Tel. 23.16.55. (2125)

VIND fotolii, bar, etajeră note, barcă pneumatică, terezie. Tel. 47.80.30. (2182)

VIND urgent două covoare persane mecanice, aragaz cu 4 ochiuri, diverse articole mobilier, foarte convenabil. Tel. 61.30.21.

VIND convenabil caroserie Dacia 1300, autoturism Dacia 1100 stare bună și planină. Tel. 59.13.85 — 53.05.72, după ora 18. (3113)

VIDEO Player Samsung V × 927 absolut nou. Tel. 85.73.59.

VIND rochie albă deosebită cu podoabe și pietre semiprețioase, diferite bluze, fuste și rochii deosebite. Tel. 23.64.34, ora 8—22.

VIDEORECORDER JVC, HQ telecomandă, infraroșii — model 1988, absolut nou. 42.26.44.

Cumpărări

CUMPĂR mașină tricotat cu cartelă, prefer nouă. Tel. 72.41.24 — 69.90.40. (1401)

CUMPĂR volantă motor Opel 1700, carcasă volantă, pinioane de distribuție, un piston bielă. Tel. 4.22.64. Galați. (1268)

DACIA 1310 nouă, scurtă vulpe roșie mărsură 46. Tel. 42.14.36.

Legitimații declarate nule prin pierdere

pe numele : Medar Daniel, Soreanu Aurelia, Tomescu Constantin, Gheorghe Octavian, Trusculescu Felicia, Popovici Emanuela, Stanca Moise, Burlacu Floriana Adriana, Ionață Georgeta, Iosip Toader, Rădulescu Georgeta, Drăgan Costel, Iacob Ioana, Mihai Maria, Simon Istvan, Cristodor Tanța, Cristodor Mircea, Bălcescu Nicolae, Drăgănescu Marius, Mușat Zamfira, Predescu Mihai, Velicu Ion, Haivel Carmen, Gheorghe Carmen, Ion Florian, Dina Marilena Dina Nicoleta, Brat Aurelia, Dăbuleanu Liliana, Buzan Monica, Nistor Nicolae, Călin Ileana Anca, Iordache Ștefan, Popescu Octavian, Florea Maria, Chiriță Florea, Ene Mariana, Anghel Valentin, Ștefan Iuliana, Macovei Georgeta, Vlad Dorica, Vladimir Gheorghe, Iordache Ion, Giju Carmen, Nicolae Marinela, Popa Lucia, Marcu Timofei. Oprolu Florin, Burtea Daniel, Cotofană Gheorghe, Bumbeș Lucian. Brad Teodor, Gherghina Gheorghița, Eufrinia Caprian, Pătrinoiu Nicolae, Ilie Marian, Pircu Nuța, Sandu Radu-Adelin, Rădoi Nicolae, Sumarocov Vasile. Stoica Florica Stancu Traian, Necoară Constantin, Chiper Ion, Ionescu Emilia, Ioanovici Doru Cristian, Postelnicu Ion. Costin Vladimir, Ungureanu Vintilă, Marin Vasilica, Bărbuceanu Marin, Negoită Maria, Strătescu Carmen, Ciobanu Georgeta, Zorcă Dora Magdalena, Curelea Mircea, Beoceanu Trăienel, Cruceru Anca, Roman Maria.

Pierderi

PIERDUT contract închiriere eliberat de ICRAL Colentina pe numele Șerban Mihai. Îl declar nul. (1539)

PIERDUT contract închiriere eliberat de ICRAL Herăstrău pe numele Grigorie Dumitru. Îl declar nul.

PIERDUT comandă Comturist 107982/31.08. 1988 pe numele Pop Grigore. O declar nulă.

PIERDUT certificat de calificare în meseria de lăcătuș pe numele Păun Eugen. Îl declar nul. (1471)

PIERDUT contract închiriere emis de ICRAL Colentina pe numele Andronic Constantin. Îl declar nul.

PIERDUT chitanță vamală pe numele Tudosca Elena. O declar nulă. (1404)

PIERDUT tichet butelie pe numele Lazăr Venus. Îl declar nul.

PIERDUT tichet aragaz pe numele Gherghinescu Elisabeta. Îl declar nul. (1311)

PIERDUT bon Tehnometal 58204 pe numele Morteciu Ștefan. Îl declar nul. (1298)

PIERDUT contract închiriere ICRAL Giulești pe numele Tirtan Octavian. Îl declar nul.

PIERDUT tichet aragaz pe numele Radu Elena. Îl declar nul.

PIERDUT diplomă calificare vînzător pe numele Crețu Cristian. O declar nulă. (7964)

PIERDUT certificat calificare seria D. nr. 53329 în meseria prelucrător prin așchiere pe numele Bădescu Cristian. Îl declar nul.

PIERDUT carnet părți sociale pe numele Dudescu Mariana. Îl declar nul. (2208)

PIERDUT cîine lup maro spicat cu negru, pată albă pe piept răspunde la numele Tuculina, dispărut în zona Ozana, Macaralei în 29 decembrie 1988. Aducătorului recompensă. Tel. 39.11.13. (3604)

INSTITUTUL Agronomic Nicolae Bălcescu declară nulă fiind pierdută fila CEC nr. A. 41—230419. (1332)

ÎNTREPRINDEREA 23 August București declară nulă fiind pierdută ștampila de părți sociale nr. 237. (1140)

ACM nr. 2 declară nulă fiind pierdută ștampila simbol „Mecanizare". (1580)

ICRAL Giulești declară nule fiind pierdute două file aviz de expeditie cu nr. 171100.

ILF Berceni declară nule fiind pierdute foile de parcurs 122762 și 120923. (1546)

PIERDUT permis intrare serviciu și legitimație serviciu pe numele Radu M. Gheorghe. Le declar nule.

PIERDUT sigiliu nr. 14 IMI — București. Îl declar nul. (8777)

PIERDUT fișe de butelie și tichet pe numele Sima Ion. Le declar nule. (8477)

IDEB declară nule fiind pierdute copiile facturilor cu seriile : 54805 cu pozițiile 1, 2, 3 și 4, iar facturile cu seriile 54805/5 și 54805/6 original și copii în alb.

Diverse

MII de mulțumiri dr. chirurg Radu Cornel cu mîini de aur, de la Spitalul Cantacuzino, împreună cu tot colectivul care m-a îngrijit. Pop Elena Matilda.

ÎNTREPRINDEREA de Administrare a Grupurilor Sociale și Cantinelor din București, str. Calomfirescu nr. 6, sector 3 încadrează paznici cu buletin identitate de Capitală. (4264)

BAZA de aprovizionare pentru industria alimentară cu sediul în București, str. Dr. Marcovici, nr. 2, sector 1 etaj 6 încadrează următorul personal muncitor cu domiciliul stabil în București :
— șofer automacara ;
— timplar ;
— mecanic auto ;
— electro-motostivuitoriști ;
— instalator sanitar ;
— muncitori necalificați.

Relații telefon 14.22.10 int. 309.

A. S. Energopetrol Bragadiru încadrează de urgență cu domiciliul în municipiul București sau S.A.I.
— doi mecanici auto categ. III—VI,
— automacaragiu ;

Relații suplimentare aflați la telefon : 80.65.26.

OPERA Română din București încadrează în condițiile Legii nr. 12/1971 următoarele categorii de personal :
— croitor
— inginer instalator.

Relații suplimentare la telefon 14.69.80.

COOPERATIVA „Radio Progres" încadrează — urgent — conform Legii 12/1971, cu domiciliul stabil în București :
— Primitor-distribuitor cu gestiune piese electronice ;
— Șef depozit piese electronice ;
— Paznici.

Relații la Biroul Pers. Inv. Ad-tiv, telefon : 13.27.94. între orele 8—12.

CENTRUL DE CREAȚIE ȘI CULTURĂ SOCIALISTĂ „CÎNTAREA ROMÂNIEI"
AL SECTORULUI 1
str. Slătineanu nr. 16
(zona Piața Romană)
telefon : 11.98.68

Primește înscrieri pentru cursurile:
— Dans modern
— Gimnastică (adulți și copii)
— Instrumente muzicale (pian, acordeon, chitară)
— Cosmetică
— Dactilografie-secretariat (la zi și prin corespondență)
— Design vestimentar
— Calculatoare
— Limba engleză adulți
— Regie-operatorie

CENTRUL DE CREAȚIE ȘI CULTURA SOCIALISTĂ „CÎNTAREA ROMÂNIEI" al sectorului 5 calea Rahovei nr. 151 anunță deschiderea la 15 ianuarie a.c. a următoarelor cursuri tehnico-aplicative intensive :
— Dactilografie-secretariat
— Contabilitate
— Depanare radio-tv.
— Desen tehnic
— Proiectanți
— Îngrijirea feței și a părului
— Estetică vestimentară
— Foto-cineclub

Informații zilnic între orele 9—18 la telefon nr. 23.66.61.

Decese

CU aceeași tristețe și neîmpăcare anunțăm împlinirea a 2 ani de la cumplita despărțire de scumpul nostru coleg **BOGDAN BURI.** Colegii nu-l vor uita niciodată și-i vor păstra o dragă amintire. (6168)

SOCRII Mayer Mișu și Olga, sora Eva, veșnic îndurerați anunțăm că la 13 ianuarie se împlinește un an de la moartea dragului nostru ginere și frate dr. **STÖSSE GHIURI** pe care nu-l vom uita.

MARIA soție cu adîncă durere anunță că s-au împlinit 7 ani pe 12 ianuarie de cînd a dispărut bunul meu soț cu chipul frumos și blînd căruia îl voi păstra o veșnică amintire, **BADEA NICOLAE** fost inspector în direcția personal și învățămînt la MICM.

ȘERBĂNESCU Traian și Polixenia cu aceeași durere în suflet anunță împlinirea unui an de dor și lacrimi de cînd unicul lor fiu **BOGDAN ANGHEL** nu mai este printre cei vii. Lacrimi și flori pe tristul lui mormînt. Comemorarea 14 ianuarie 1989 Sinaia. (5362)

CU aceeași nemărginită durere, Ileana mamă, Tatiana și Doroteia surori, Alexe cumnat, Virgil și Florentina nepoți, reamintim că la 9 ianuarie s-a împlinit un an de grea suferință de cînd ne-a părăsit adoratul nostru fiu, frate, cumnat și unchi lt. col. **POMPILIU DAFINOIU.** Pentru noblețea și căldura sufletească cu care ne-a ocrotit întotdeauna, nu-l vom uita niciodată. (5584)

CU aceeași adîncă durere, Syca Ștefănescu anunță că la 8 ianuarie 1989 s-au împlinit 9 ani de la dispariția soțului său col. ing. **ȘTEFĂNESCU AUREL.** (3814)

LOCATARII blocului Calea Griviței 39 anunță cu regret decesul colocatarei **AGEMOGLU SIMONA.** Sincere condoleanțe familiei îndurerate.

COLEGII din Catedra Siderurgie — Facultatea Metalurgie București sînt alături de șef lucrări ing. Negulescu Ionel în marea durere prin care trece la decesul mamei sale. (5972)

COLEGII din IITPIC colectiv P 2 sînt alături de Cristescu Dana la durerea suferită prin pierderea tatălui său. **MORĂRESCU NICOLAE.**

TINA, Aurel, Monica și Dănuț, adînc îndurerați regretăm pierderea **CLAREI ALEXIU,** buna, iubita și înțeleapta noastră prietenă. (5943)

LOCATARII din bloc I. 7 Arinii Dornei 12 anunță cu regret decesul locatarului prof. **MUGUR GEORGE ANASTASIU** și transmit condoleanțe familiei. (6045)

PROFUND îndurerați de decesul fulgerător și prematur al distinsului nostru prieten, ing. chimist **I. CIOLAN,** sîntem alături de Cornelia și Dan Ciolan în aceste clipe de grea încercare. Familiile Costin și Diulescu.

COLEGII, cadre medico-sanitare din Dispensarul de Pediatrie 13 Septembrie împărtășesc durerea tov. dr. Sosin Andorina pricinuită de moartea fulgerătoare a iubitei sale mame. Sincere condoleanțe familiei îndurerate. (6098)

SURORILE, frații, cumnații, cumnatele, nepoții, nepoatele și copiii anunță cu durere pierderea scumpei lor **PROFIRA ANICULAIESEI** ființă blîndă, suflet nobil și de mare omenie, căreia îi vor păstra o veșnică amintire și nu o vor uita niciodată. (6127)

PIOS și îndurerat omagiu la trecerea în veșnicie a colegului și prietenului nostru **MIȘU IONESCU.** Moartea l-a răpus fulgerător. Colegii și prietenii din colectivul de investiții SOT 1 — IGFCOT îi vor păstra neștearsă amintirea, iar în drumurile lor prin locurile dragi lui vor lăsa o lacrimă pentru sufletul său generos. (6062)

MIHAELA și Alexandru Albulescu mulțumesc tuturor celor care i-au ajutat în marea și trista încercare prin care au trecut la despărțirea de micuțul **PAUL.**

MIA și copiii anunță cu durere încetarea din viață a scumpului lor **FLORICĂ BLINDU,** om cu o înaltă ținută morală și deosebită dragoste pentru familie. (6771)

MULȚUMIRI celor care au fost alături de noi la greaua despărțire de dragul nostru **GRAUR NICULACHE AGAPIE.** Soția și copiii.

LOCATARII blocului 8 din Caporal Ruică 12 regretă profund încetarea din viață a colocatarei **EȘANU MARIA,** persoană cunoscută și distinsă. Sincere condoleanțe. (5843)

Locuri pitoreşti ale patriei

Invitaţie în renumite zone turistice

În pas cu ritmurile înalte în care se dezvoltă toate ramurile economiei noastre naţionale, *Cooperaţia de producţie, achiziţii şi desfacere a mărfurilor* îşi aduce o contribuţie importantă la dezvoltarea şi amplificarea continuă a diverselor servicii solicitate de populaţie. Pe lîngă activitatea comercială, producţia industrială, prestările de servicii, achiziţiile şi contractările de produse agroalimentare, cooperaţia de consum dispune şi de o întinsă reţea turistică. Situate în cele mai pitoreşti zone ale ţării, în vecinătatea unor vestite staţiuni balneoclimaterice, ale unor monumente de larg interes istoric şi artistic, hanurile şi hotelurile cu emblema „Coop" — înglobind în înfăţişarea lor note proprii arhitecturii populare locale — răspund, majoritatea, celor mai moderne criterii de confort. Pentru a veni cu informaţii utile în sprijinul cititorilor care doresc să petreacă, în aceste frumoase zile de iarnă, vacanţe de neuitat în unităţi turistice „Coop", ne-am deplasat la *Agenţia de turism a Întreprinderii de reclamă şi publicitate „Recoop"*, situată în str. 13 Decembrie nr. 26 (în holul casei de bilete nr. 2 a Sălii Palatului R.S.R.), tel. 14.52.09.

— Ce servicii pune la dispoziţia populaţiei Capitalei agenţia dv.?, l-am întrebat pe economistul Adrian Popa, din cadrul „Recoop".

— Agenţia noastră de turism asigură rezervarea de spaţii de cazare şi locuri la mese în hanurile şi hotelurile aparţinînd Cooperaţiei de producţie, achiziţii şi desfacere a mărfurilor. Organizăm sejururi cu durata de la trei zile în sus, vacanţe combinate în două sau trei staţiuni balneoclimaterice apropiate, cu o perioadă de trei-patru zile în fiecare staţiune, excursii pe diverse trasee turistice. În unităţile noastre reprezentative, oaspeţii au la dispoziţie posibilităţi largi de petrecere a timpului : terenuri de sport, participarea la drumeţii şi excursii în zonele apropiate, la muzee, case memoriale, ateliere ale unor creatori de artă populară ori grandioase înfăptuiri ale prezentului. De asemenea, turiştii au la dispoziţie puncte de desfacere a unor articole cosmetice şi produse de artizanat, de închiriere a diferite jocuri şi echipamente sportive ş.a. Aş sublinia, ca un avantaj, şi faptul că în costul biletului achitarea mesei nu este obligatorie.

— Ţinînd seama şi de faptul că ne aflăm în plină iarnă, precizaţi concret cîteva dintre hotelurile şi hanurile unde se pot petrece plăcute vacanţe în acest sezon

— Bucureştenii interesaţi pot obţine de la agenţia noastră, pentru primul trimestru al anului, bilete de odihnă în unităţi hoteliere amplasate în zone turistice de mare faimă. Mă refer, între altele, la *hanurile PIATRA CRAIULUI* (şi înalţă armonios silueta la kilometrul 90, pe şoseaua naţională Piteşti — Cîmpulung Muscel — Braşov, într-un cadru natural de o mare frumuseţe ; dispune de camere elegante cu încălzire centrală, restaurant şi bar ; de aici se poate urca spre munţii Iezer, Păpuşa şi Piatra Craiului), *CHEIA* (în staţiunea climaterică omonimă ; zonă bogată în pitoresc, cu importante vestigii ale trecutului şi aşezări de cert interes etnografic ; posibilităţi de schi şi săniuş), *URSUL NEGRU* (unitate de categoria I, situată în localitatea Sovata ; în afara tratamentelor balneare, de care se poate beneficia în cunoscuta staţiune, oaspeţii pot participa la atrăgătoare excursii în zonă, la Tîrgu Mureş, Reghin ş.a.), *NEHOIU* (aflat la 75 kilometri nord de Buzău ; renovat şi modernizat, cu un an în urmă ; de aici se organizează excursii la barajul de la Siriu, la stînele de pe muntele Penteleu şi în pitoreşti sate din jur, adevărate muzee etnografice în aer liber), *TISMANA* (construcţie modernă, cu interioare decorate în stil oltenesc şi încălzire centrală ; atracţiile turistice din împrejurimi — ctitoria domnitorului Radu I, Cheile Tismanei, Vîrtoapele de la Pocruia ş.a. — sînt argumente pentru o şedere mai îndelungată în acest minunat colţ de ţară), la *hotelurile SILAGIU* (situat în oraşul-staţiune Buziaş, pe terasa superioară a rîului Timiş ; climă deosebit de plăcută) şi *CIUCAŞ* (modernă unitate dată în funcţiune cu cîţiva ani în urmă, în localitatea turistică Vălenii de Munte).

Aceste adrese sînt tot atîtea nume ale ospitalităţii, îndemnuri la drumeţie şi reconfortare, la cunoaşterea directă a frumuseţilor patriei.

Rubrică redactată de
Vasile GROZA

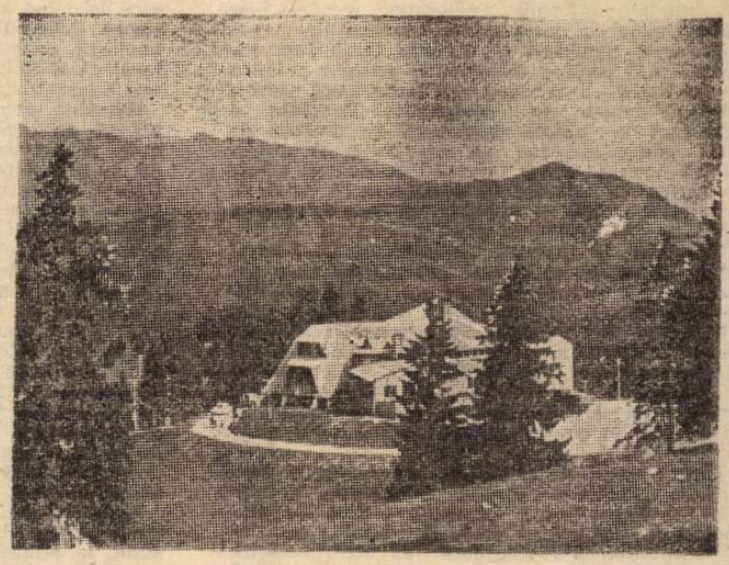

Hanul Piatra Craiului

SPORT Rapidul — la prima întîlnire cu susţinătorii săi

Prima divizionară A care şi-a reluat pregătirile pentru noul sezon competiţional este Rapidul. Începînd din 4 ianuarie, „alb-vişiniii" pot fi văzuţi zilnic antrenîndu-se în Giuleşti

— Pînă la 15 ianuarie — ne-a spus antrenorul secund *Ioan Pop* — ne vom antrena, zilnic, acasă. Între 16 şi 23 ianuarie, vom efectua un turneu de pregătire în Maroc, după care, între 25 ianuarie şi 4 februarie, preparativele se vor derula la Buşteni. În toată această perioadă, firesc, vom susţine numeroase jocuri amicale, pe parcursul cărora sperăm ca noul „11" al Rapidului să se „lege" cît mai bine...

— Să înţelegem că Rapidul va aborda returul cu o altă formaţie ?

— În linii mari, da. Cîţiva jucători folosiţi în sezonul trecut au solicitat transferul la alte echipe (Bozeşan şi Ştefan Popa, spre exemplu), iar Bacoş nu s-a prezentat la pregătiri. În aceste condiţii, clubul nostru speră să transfere o serie de jucători de la echipele ceferiste din eşaloanele inferioare. Spun „speră" pentru că pînă acum (n.n., ieri) situaţia acestor transferuri nu este încă lămurită. De aceea nici nu voi avansa nici un nume. Oricum, atît noii, cît şi vechii componenţi ai lotului vor fi prezenţi la o primă întîlnire cu suporterii lor simbătă, cu începere de la ora 14, cu prilejul turneului de sală pe care îl vom organiza la Rapid.

— Apropo de jucătorii şi, deopotrivă, suporterii Rapidului. Cu ce gînduri se pregăteşte echipa ?

— Deşi situaţia noastră în clasament nu este deloc „roză", vom căuta — şi ne pregătim în acest sens — să oferim suporterilor jocuri cît mai spectaculoase şi cît mai eficace. Rapidul a fost şi va rămîne adepta unor spectacole fotbalistice. Şi sîntem hotăriţi să respectăm această frumoasă tradiţie, chiar şi acum, cînd acest —4 la „adevăr" ne ridică atîtea probleme. În acelaşi timp, îi asigurăm pe susţinătorii noştri că, atît în această perioadă cît şi în cea competiţională, nu vom mai face nici un fel de concesie în ceea ce priveşte disciplina şi respectarea riguroasă a programului de pregătire. Cine iubeşte cu adevărat Rapidul, sîntem convinşi, va rămîne la noi, se va pregăti aşa cum trebuie. Cine nu acceptă acest program este liber să opteze pentru altă formaţie. Cît îi priveşte pe suporterii noştri, sperăm ca ei să fie alături de noi — aşa cum au fost şi în alte momente la fel de dificile şi — prin încurajări sportive, nu prin reproşuri la cea mai mică greşeală — să contribuie efectiv la realizarea revirimentului dorit.

Marian GHIOLDUŞ

● *NOI ANTRENORI LA SPORTUL STUDENŢESC.* În retur, formaţia Sportul studenţesc va avea la conducerea tehnică pe *Ion V. Ionescu.*

Sportivi români în întreceri internaţionale

AU FOST stabilite grupele turneelor preliminare de calificare pentru C.E. — 1991 la baschet masculin. Echipa României va evolua în grupa D, alături de selecţionatele Cehoslovaciei, Austriei şi Finlandei. Întrecerile vor avea loc în localitatea cehoslovacă Olomouc, între 10 şi 12 mai. Echipele clasate pe primele două locuri în cele patru grupe preliminare se vor califica pentru grupele semifinale.

ÎN CADRUL turneului internaţional de handbal masculin de la Paris, echipa României a învins cu 25—20 formaţia cehoslovacă Barma Karvina.

ÎN PRIMA MANŞĂ a turului 3 al „C.C.E." la volei feminin, Olimpia Ravenna (campioana Italiei, deţinătoarea trofeului) a învins, pe teren propriu, cu 3—0 (6, 3, 9) pe Universitatea C.F.R. Craiova. Meciul retur va avea loc miercurea viitoare, la Craiova.

LA TURNEUL internaţional de handbal feminin de la Halle (R.D.G.), Ştiinţa Bacău s-a clasat pe locul 3.

LA DOUĂ TURNEE internaţionale au participat şi handbaliştii de la H.C. Minaur Baia Mare. Ei s-au clasat pe locul 1 la întrecerile din Berlinul Occidental şi pe locul 3 la cele de la Magdeburg.

Performanţele în volei nu se obţin jucînd cum (şi cînd) vrea fiecare echipă...

...De ani de zile, voleiul nostru — acelaşi care, vă amintiţi, desigur, îşi disputa „în familie" (şi nu doar într-o singură ediţie) finalele Cupei Campionilor Europeni — nu ne-a mai oferit o performanţă, cît de cît notabilă, pe plan internaţional. Şi cînd afirmăm acest lucru ne gîndim, în primul rînd, la echipele reprezentative de seniori şi senioare. Explicaţii ? „Nu mai avem jucători şi jucătoare care să obţină rezultate «de vîrf»"; „nivelul jocurilor din campionatele interne este scăzut" ; „componenţii (şi, deopotrivă, componentele) diviziilor A, chiar şi ale celor fruntaşe, nu dispun de cunoştinţele tehnico-tactice necesare pentru a face faţă cu succes voleiului practicat (şi cerut) astăzi la nivelul marii performanţe..." — ni s-a spus nu o dată. Asemenea „motivaţii" ocolesc însă una dintre cauzele principale care au dus (şi duc) la această nedorită situaţie, „alimentată" cu o neînţeleasă consecvenţă chiar de către federaţia de specialitate. Să ne explicăm.

Valoarea echipei naţionale depinde — ştim bine cu toţii —, în primul rînd, de valoarea campionatului intern, de nivelul şi (nu în ultimul rînd) de constanţa cu care acesta se desfăşoară. Ce se întîmplă în campionatele noastre ? Să ne oprim, de pildă, la etapa programată la sfîrşitul săptămînii trecute — prima din retur. Patru partide au fost aminate, iar una nu s-a disputat pentru că formaţia gazdă (? ! ?) nu s-a... prezentat la sala de joc. Dacă exemplul dat de noi nu vi se pare suficient de convingător, vă propunem să revedeţi cum s-a derulat prima parte a întrecerii (spaţiul nu ne permite să menţionăm toate meciurile aminate, reprogramate ori devansate) din actuala ediţie. Ori, din anii precedenţi, cînd situaţia a fost cam aceeaşi. Să ne mai mire atunci faptul că jucătorii (şi jucătoarele) susceptibili a fi selecţionaţi în echipele reprezentative nu fac faţă cerinţelor existente astăzi în voleiul de mare performanţă ? Ca să joci bine la „naţională" — nu spunem o noutate, dar avem impresia că la F.R.V. s-a uitat acest lucru — trebuie să vii bine pregătit de la echipa de club. Or, numai de o bună (şi *constantă*) pregătire nu poate fi vorba într-o competiţie (cea mai importantă pe plan intern) care se desfăşoară cum (şi cînd) vrea fiecare... Şi aceasta, în majoritatea cazurilor, cu acordul federaţiei, care „validează" atîtea şi atîtea amînări şi reprogramări de meciuri.

G. MARIAN

FOTBAL PE MERIDIANE. ● *Referindu-se la şansele actualei deţinătoare a titlului de campioană mondială, Argentina, la turneul final al C.M. din 1990, fostul său titular Jorge Valdano apreciază că : „În Italia echipele sud-americane, între care şi Argentina, vor suporta o concurenţă mult mai acerbă din partea europenilor. Nivelul tehnic ridicat al ultimului turneu final al campionatului european a demonstrat că formaţiile de pe vechiul continent au înregistrat progrese rapide şi spectaculoase, pe fondul tradiţionalei pregătiri fizice şi tactice aproape fără cusur". Reamintim că, după ce a evoluat cîţiva ani la Real Madrid, Valdano a fost nevoit să se retragă din activitatea competiţională datorită unui accident, în prezent fiind consilier al clubului madrilen şi comentator de fotbal la un ziar spaniol.* ● *Cunoscutul antrenor olandez Johan Cruyff şi-a înnoit contractul cu echipa spaniolă F.C. Barcelona pentru o perioadă de încă doi ani.*

TEATRE ● Ateneul Român : CONCERT SIMFONIC. Dirijor Ludovic Baci — ora 18 ● Opera Română (13.18.57) : DON QUIJOTE — ora 13 ● Teatrul de Operă (în sala Mică a Teatrului Naţional, tel. 13.63.48) : CASA CU TREI FETE — ora 18 ● Teatrul Naţional (14.71.71). Sala Mare : CALIGULA — ora 18 ; sala Amfiteatru : VASSA JELEZNOVA — ora 18 ; sala Atelier : AUTOGRAF — ora 18 ● Teatrul „Bulandra". Sala din bd. Schitu Măgureanu nr. 1 (14.75.46) : SECRETUL FAMILIEI POSKET — ora 18 ● Teatrul Mic (14.70.81) : O SCRISOARE PIERDUTĂ — ora 18.30 ; Teatrul Foarte Mic (14.09.05) : NOAPTE BUNA, MAMĂ — ora 19 ● Teatrul „Nottara" (59.60.70). Sala Magheru : SCAPINO — ora 18 ; sala Studio : IVA-DIVA — ora 18.30 ● Teatrul Giuleşti. Sala Giuleşti (18.04.85) : REGINA BALULUI — ora 18 ● Teatrul de Comedie (16.64.60) : SCAIUL (premieră) — ora 18 ● Teatrul „C. Tănase". Sala Savoy (15.56.78) : TEMPO, TEMPO — ora 18 ● Teatrul „Ion Creangă" (50.26.55) : UITE-L, NU E ! — ora 18 ; VRĂJITORUL DIN OZ — mîine, ora 9 ● Teatrul „Tăndărică". Sala Victoria (15.23.77) : AVENTURI CU SCUFIŢA ROŞIE — mîine, ora 12 ● Ansamblul Artistic „Rapsodia Română" (13.13.00) : DE TINE DORUL MĂ LEAGĂ — ora 18 ● Circul „Bucureşti" (10.41.95) : STELELE CIRCULUI — ora 18.30.

● Teatrul „C. Tănase" anunţă că spectacolul **„Savoy, Savoy"**, programat în zilele de 12, 13, 14, 18, 19 şi 20 ianuarie, orele 18, în sala Savoy se înlocuieşte cu spectacolul **„Tempo, Tempo"**. Biletele vîndute rămîn valabile. Relaţii suplimentare la tel. 15.56.78.

● Teatrul Giuleşti anunţă că spectacolul „Cursa de Viena", programat astăzi în sala Majestic se amînă pentru 21 ianuarie, ora 18. Biletele vîndute rămîn valabile.

FILME ● CHIRIŢA ÎN IAŞI — Giuleşti (17.55.46) — 9, 11, 13, 15, 17, 19 : Aurora (35.04.66) — 9, 11, 13, 15, 17, 19 ● MIRACOLUL — Ferentari (80.49.85) — 9, 11, 13, 15, 17, 19 : Munca (21.50.97) — 15, 17, 19 ● EVADAREA — Floreasca (33.29.71) — 9, 11, 13, 15, 17, 19 ● SĂ-ŢI VORBESC DESPRE MINE — Union (13.49.04) — 9, 11, 13, 15, 17, 19 ● CANTEMIR — Drumul Sării (31.28.13) — 15, 17, 19 ● HANUL DINTRE DEALURI — Popular (35.15.17) — 15, 17, 19 ● UNDE EŞTI COPILĂRIE — 9, 11, 13 ; MUZICA E VIAŢA MEA — 15, 17, 19 — Doina (13.35.38) — CĂLĂTORIE PESTE MĂRI — Patria (11.86.25) — 9, 12, 15.15, 18.30 ● MOMENT GLORIOS — Scala (11.03.72) — 9, 11, 13, 15, 17, 19 ● SONATA KREUTZER — Sala Mică a Palatului (15.73.72) — 17.30 ● BICIUL FERMECAT — 9, 11, 13 ; SONATA KREUTZER — 16, 18 ; Festival (15.63.84) ● LOCURI ÎN INIMĂ — Victoria (16.28.79) — 9, 11, 13, 15, 17, 19 ● SENTINŢA SUSPENDATĂ — Lumina (14.74.16) — 9, 11, 13, 15, 17, 19 ; Favorit (45.31.79) — 9, 11, 13, 15, 17.15, 19.15 ● SORA 13 — Luceafărul (15.87.67) — 8.30, 10.30, 12.45, 15, 17.15, 19.15 ; Bucureşti (15.61.54) — 9, 11.30, 14, 16.30, 19 ; Melodia (11.13.49) — 9, 11, 13, 15, 17.15, 19.15 ● UNDE RIURILE CURG REPEDE — Griviţa (17.08.58) — 9, 11, 13, 15, 17, 19 ● STRADA CHITARIŞTILOR — Buzeşti (50.43.58) — 15, 17, 19 ● TRANSPORT SECRET — Cotroceni (81.66.88) — 15, 17, 19 ● PATRULA DE NOAPTE — Viitorul (10.67.40) — 15, 17, 19 ● SACRIFICIU SUPREM — Cultural (83.50.13) — 9, 11, 13, 15, 17, 19. ● VĂ PLACE BRAHMS ? — Studio (59.53.15) — 10, 12.15, 14.30, 16.45, 19.

T.V. 19,00 Telejurnal ; 19,25 Agricultura — programe prioritare ; 19,45 File de glorioasă istorie (color) ; ● O multimilenară cronică a unităţii 20,05 Laureaţi ai Festivalului naţional „Cîntarea României (color) ; 20,35 Tribuna experienţei înaintate (color). Stil de muncă dinamic, eficient, revoluţionar ; 20,55 Film serial (color). „Jane Eyre" ; 21,50 Telejurnal.

Buletin meteorologic

Vreme caldă pentru această perioadă a anului. Cer degajat. Temperatura maximă va oscila între 8 şi 10 grade, iar minima de la noapte între minus 3 şi minus 2 grade. Dimineaţa, ceaţă slabă.

TEHNICE

ORIZONTAL : 1) Ramură a mecanicii care studiază mişcarea corpurilor independent de cauzele ce o produc 2) Rezervor de energie electrică 3) Dispozitive care împiedică o mărime fizică să depăşească anumite valori 4) Nume masculin armenesc — Şopron (reg.) 5) Riglă cu diviziuni speciale care serveşte la măsurarea indirectă a distanţelor sau a înălţimilor — Atmosferă (abr.) — Afirmaţie 6) Corectură tipografică — A înşira 7) Testări 8) Instrument de măsurarea dimensiunilor pieselor fabricate în serie 9) Întreprinderea „Optica Română" (siglă) — Osie ! 10) Indicator la aparatele de măsură — Nemişcaţi. **VERTICAL :** 1) Ştiinţa estimării cît mai exacte a calităţii produselor 2) Aici (reg.) — Întreprindere de reparaţii auto (siglă) — Octavian Cotescu 3) Termen al unei fracţii 4) Dispozitiv electromagnetic 5) A deplasa — Cartea de vizită a întreprinderii 6) Aliaj din cupru şi zinc — Diftong 7) Tot (reg.) — Presat 8) Aţos — Zi... antică 9) A rugini — Ciocnire de piese 10) Partea laterală a maşinii — Au convingeri materialiste. (PUIU MOICEANU).

Dicţionar : ATAM.

Dezlegarea careului apărut în 11 ianuarie. Orizontal : 1) POLITICOŞI 2) RAI — ASALTA 3) ISCUSINŢA 4) ETICA — TEMA 5) TETE — CITIT 6) E — ANTET — NM 7) NATIV — ARA 8) EPIC — ATU — O 9) ŞTIINŢIFIC 10) CA — ELEVATA.

DECLARAȚIA

Guvernului Republicii Socialiste România în legătură cu adoptarea documentului final al Conferinței de la Paris

În legătură cu proiectul de Declarație finală al actualei conferințe, delegația română este împuternicită să declare următoarele :

România consideră că actuala Conferință internațională privind interzicerea armelor chimice de la Paris are o deosebită importanță pentru procesul general de dezarmare. România a participat la această conferință cu dorința de a-și aduce întreaga sa contribuție și sprijin pentru oprirea cursei înarmărilor, pentru eliminarea tuturor armelor de distrugere în masă și, în primul rînd, a armelor nucleare, pentru eliminarea și lichidarea armelor chimice.

De aceea, în legătură cu proiectul Declarației finale, România subliniază necesitatea unor acțiuni ferme pentru interzicerea producerii, depozitării și folosirii armelor chimice, pentru înlăturarea lor deplină din arsenalele militare ale statelor. În acest context, România declară că rămîne fidelă semnăturii date pe Protocolul de la Geneva din 1925 privind interzicerea folosirii armelor chimice în timp de război și va acționa în conformitate cu prevederile acestui Protocol.

Ținînd seama de evoluțiile intervenite în producerea armelor de distrugere în masă, de apariția unor noi arme cu mare putere de distrugere și, în primul rînd, de apariția armelor nucleare, România consideră că orice hotărîre privind interzicerea armelor chimice trebuie să fie parte componentă a unui ansamblu de măsuri care să vizeze interzicerea, producerea, depozitarea și folosirea oricăror arme de distrugere în masă și, în primul rînd, a armelor nucleare. Măsurile privind dezarmarea chimică, nucleară, convențională trebuie să fie în strînsă legătură și aplicate simultan, sub un strict control internațional.

România consideră că în adoptarea oricăror măsuri de eliminare a armelor nucleare, chimice și convenționale trebuie să se pornească de la asigurarea securității egale pentru toate statele, de la înlăturarea oricăror posibilități de șantaj cu folosirea unei arme sau alteia, cu folosirea forței și amenințării cu forța și să se asigure pe deplin suveranitatea și independența fiecărei țări, pe baza unor angajamente corespunzătoare ale tuturor statelor.

România se pronunță ferm pentru încheierea unui tratat sau acord general de interzicere a producerii, folosirii și depozitării armelor chimice și a unui tratat general universal privind lichidarea armelor nucleare și a oricăror arme de distrugere în masă, încetarea producției și experimentării acestora, care să intre în vigoare în același timp cu Convenția pentru interzicerea producției, folosirii și depozitării armelor chimice.

România reafirmă și în acest cadru hotărîrea sa de a contribui și în viitor, împreună cu alte state, la atingerea scopului nobil al dezarmării, al înlăturării pericolului distrugerii vieții pe planeta noastră și asigurării păcii și securității popoarelor.

Ședința de încheiere

PARIS. — Miercuri după-amiază au luat sfîrșit în capitala Franței lucrările Conferinței internaționale privind interzicerea armelor chimice, deschisă la 7 ianuarie. Cele 149 de delegații participante — reprezentînd statele care au aderat la Protocolul de la Geneva din 1925 privind interzicerea folosirii armelor chimice în timp de război, precum și alte state interesate — au adoptat, în ședința de închidere, textul unei declarații finale în șase puncte.

La lucrările conferinței a participat secretarul general al O.N.U., Javier Perez de Cuellar.

În plenara conferinței au luat cuvîntul 108 delegații, care, în majoritatea lor, au fost conduse de miniștri ai afacerilor externe. Vorbitorii s-au referit la pericolul pe care îl prezintă existența armelor chimice, ca arme de distrugere în masă, subliniind necesitatea unor măsuri efective de nefolosire a acestor arme, în conformitate cu Protocolul de la Geneva din 1925. Majoritatea vorbitorilor au subliniat importanța negocierilor care se desfășoară de mai mulți ani la Geneva, în vederea încheierii unei convenții de interzicere a conceperii, producerii, stocării și folosirii oricăror arme chimice și de distrugere a acestora.

Dezbaterile care au avut loc s-au înscris în preocuparea generală față de existența pe suprafața globului a unor cantități uriașe de arme de distrugere în masă, chimice, nucleare și de altă natură, capabile să distrugă de mai multe ori omenirea, însești condițiile existenței vieții pe planeta noastră.

Delegațiile unor țări nealiniate au subliniat condițiile noi în care se desfășoară conferința de la Paris, în raport cu situația existentă în lume în urmă cu 63 de ani, cînd s-a adoptat Protocolul de la Geneva, cînd arma chimică era singura armă de distrugere în masă. De atunci au apărut arme și mai distrugătoare și periculoase, îndeosebi arma nucleară. De aceea — au menționat vorbitorii — problematica armelor chimice trebuie examinată în contextul actual, cînd arma nucleară constituie cel mai mare pericol pentru omenire. În același timp, alte delegații, în special ale țărilor care posedă arma nucleară, s-au pronunțat pentru limitarea dezbaterilor în conferință numai la problemele armelor chimice și la reconfirmarea valabilității protocolului din 1925, precum și la negocierile de la Geneva pentru elaborarea convenției menționate.

În paralel cu dezbaterile generale, s-au desfășurat lucrările unui comitet plenar, cu participarea reprezentanților tuturor delegațiilor, însărcinat cu elaborarea proiectului declarației finale a conferinței. Discuțiile din acest comitet au pus în evidență deosebirile de vederi în ceea ce privește obiectivele conferinței. Țările nealiniate, precum și alte țări au insistat pentru menținerea priorităților existente în domeniul negocierilor de dezarmare, așa cum au fost stabilite prin documentul final al primei sesiuni speciale a Adunării Generale a O.N.U. consacrată dezarmării din anul 1978, în care se prevede necesitatea negocierii cu prioritate a interzicerii și eliminării armelor nucleare.

Dezbaterile care au avut loc, atît în plenară, cît și în comitet, au pus în evidență stările de încordare și conflict din unele zone ale lumii, care fac să existe pericolul utilizării unor arme de distrugere în masă, cu consecințe incalculabile pentru pacea și securitatea popoarelor. S-a subliniat imperativul unor eforturi continue pentru soluționarea pe cale pașnică, prin tratative, a tuturor situațiilor conflictuale, pentru eliminarea din viața internațională a forței și amenințării cu forța.

În cursul definitivării textului declarației, în cadrul lucrărilor comitetului, reprezentanții Siriei, Tanzaniei, Indoneziei, Libiei, Columbiei, Irakului, Zimbabwe, Algeriei, Egiptului au exprimat, fiecare separat, opinia că declarația finală a conferinței ar fi trebuit să prezinte mai pregnant legătura existentă între interzicerea armelor chimice și dezarmarea nucleară, care trebuie abordată cu prioritate, să reflecte necesitatea asigurării securității tuturor statelor în condiții de deplină egalitate, cu respectarea independenței și suveranității lor.

În ședința de închidere a conferinței, înainte de adoptarea declarației finale, a luat cuvîntul ministrul român al afacerilor externe, Ioan Totu, care a prezentat **Declarația Guvernului Republicii Socialiste România în legătură cu adoptarea documentului final al conferinței de la Paris.**

A luat, de asemenea, cuvîntul șeful delegației Siriei, care a menționat că ar fi fost necesar ca în declarația finală să se fi evidențiat relația dintre armele chimice și armele nucleare și că țara sa interpretează referirea la documentul final al primei sesiuni extraordinare a Adunării Generale a O.N.U., consacrată dezarmării, din 1978, așa cum este prevăzut la articolul 45, prioritate avînd dezarmarea nucleară.

În cuvîntul de închidere, președintele conferinței, ministrul francez al relațiilor externe, Roland Dumas, a apreciat că reuniunea de la Paris a reprezentat o etapă în opera mai vastă de înfăptuire a dezarmării în toate domeniile.

În declarație se relevă — între altele — că statele participante la Conferința de la Paris sînt hotărîte să acționeze în direcția instaurării păcii și securității internaționale în întreaga lume în conformitate cu Carta Națiunilor Unite și să înfăptuiască măsuri efective de dezarmare. În acest context, statele participante sînt ferm hotărîte să preîntîmpine orice recurgere la armele chimice prin completa lor distrugere. Ele își afirmă solemn angajamentul de a nu folosi armele chimice și condamnă utilizarea lor.

Totodată, în declarația finală se arată că statele participante, reafirmînd solemn interzicerea folosirii armelor chimice, așa cum a fost ea stabilită prin Protocolul de la Geneva din 1925, cheamă toate țările care nu au făcut încă acest lucru să adere la protocolul respectiv.

În declarație se subliniază, în continuare, necesitatea încheierii, la o dată cît mai apropiată, a unei Convenții globale, atotcuprinzătoare și verificabilă efectiv — pe durată nelimitată — privind interzicerea conceperii, producerii, stocării și utilizării tuturor tipurilor de arme chimice, precum și distrugerea lor. În acest scop, se cere Conferinței pentru dezarmare de la Geneva să-și sporească eforturile pentru rezolvarea rapidă a problemelor încă în suspensie și pentru încheierea Convenției în cel mai scurt timp. Statele participante cheamă toate statele lumii să adere la Convenție imediat după încheierea acesteia. Pînă la încheierea unei asemenea convenții, se arată în declarația finală, statele participante la Conferința de la Paris consideră necesar ca fiecare să dea dovadă de reținere și să acționeze cu simț de răspundere.

Declarația finală menționează sprijinul deplin acordat Organizației Națiunilor Unite în înfăptuirea obiectivelor sale, în conformitate cu Carta O.N.U., și afirmă că Organizația Națiunilor Unite reprezintă acel cadru și acel instrument care permit comunității internaționale să-și manifeste vigilența în ce privește interzicerea și utilizarea armei chimice.

Statele participante subliniază necesitatea continuării cu hotărîre a eforturilor în vederea asigurării dezarmării generale și totale, sub un control internațional eficient, astfel încît să se asigure dreptul tuturor statelor la pace și securitate.

INFORMAȚIA pe tot globul

„Sancțiunile atotcuprinzătoare și obligatorii constituie singurele măsuri care pot duce la abolirea pe cale pașnică a apartheidului"

DAR ES SALAAM. — Comitetul de eliberare al Organizației Unității Africane a cerut comunității internaționale să adopte sancțiuni economice împotriva regimului rasist de la Pretoria. Într-o declarație a secretarului executiv al Comitetului, Hasshim Mbita, se arată că „sancțiunile atotcuprinzătoare și obligatorii constituie singurele măsuri care pot duce la abolirea pe cale pașnică a apartheidului". El a cerut R.S.A. să renunțe la această politică, să recunoască Congresul Național African, să ridice starea de urgență și să-l elibereze pe Nelson Mandela și pe toți deținuții politici din țară. Hasshim Mbita s-a pronunțat, de asemenea, pentru începerea de negocieri cu reprezentanții autentici ai populației majoritare pentru crearea în sudul Africii a unui stat democratic.

BRAZZAVILLE. — La Brazzaville se desfășoară, între 12 și 14 ianuarie, lucrările adunării pentru constituirea mișcării africane antiapartheid. Participă comitete și mișcări antiapartheid de pe continent, precum și organizații neguvernamentale similare din Europa, America și Asia.

PRETORIA — Uniunea Națională a Minerilor (NUM), una din cele mai mari centrale sindicale ale negrilor din R.S.A. a dat publicității un document în care se denunță practicile discriminatorii la care sînt supuși în continuare muncitorii de culoare în unitățile de producție controlate de Compania minieră anglo-americană.

În document se arată că minerii negri ce fac parte din acest sindicat constituie obiectul unor măsuri de intimidare din partea conducerii companiei, printre care concedieri nejustificate și amenzi date în mod arbitrar, precum și discriminări în ce privește promovarea. Toate acestea dovedesc faptul că rasismul și discriminarea constituie elementele de bază ale politicii acestei companii.

Agerpres — ORELE 6-11

ÎNTRE 13 ȘI 16 IANUARIE, în Cipru se va organiza o reuniune ministerială specială a țărilor nealiniate menită să studieze căile și mijloacele vizînd sporirea eficienței mișcării pe plan internațional. În cadrul reuniunii va fi pregătit un raport conținînd recomandări ce vor fi prezentate reuniunii la nivel înalt a țărilor nealiniate, care se va desfășura la Belgrad în septembrie 1989.

CANCELARUL VEST-GERMAN, Helmut Kohl, va efectua o vizită în Spania, în zilele de 5 și 6 februarie, în cursul căreia va conferi, la Sevilla, cu premierul Felipe Gonzalez. Printre temele abordate se vor afla probleme privind Piața Comună, îndeosebi sprijinirea de către C.E.E. a soluționării pe cale pașnică a situației din Orientul Mijlociu, precizează agenția D.P.A.

PLATFORMA COMUNĂ a partidelor social-democrate și socialiste din cadrul C.E.E., elaborată pentru viitoarele alegeri în Parlamentul (vest-)european, prevede ca una dintre temele principale lupta energică împotriva rasismului — s-a afirmat în cadrul unei ședințe a reprezentanților partidelor socialiste și social-democrate din țările membre ale C.E.E.

LA 16 ȘI 17 FEBRUARIE va avea loc la Casablanca o reuniune consacrată dezvoltării comerțului, la care vor participa delegați din țările membre ale Organizației Conferinței Islamice. Ei vor analiza probleme privind posibilitățile existente de sporire a nivelului schimburilor comerciale între țările O.C.I., în vederea reducerii dependenței lor pe piața occidentală, relevă agenția M.A.P.

WILLIAM WALDEGRAVE, secretar de stat la Ministerul de Externe al Marii Britanii, însărcinat cu problemele Africii de Nord și Orientului Mijlociu, sosește astăzi la Tunis într-o vizită oficială. El va prezida o reuniune a ambasadorilor britanici acreditați în zonă; anterior, Foreign Office-ul a anunțat că Waldegrave va avea de asemenea întrevederi cu reprezentanți ai guvernului tunisian și ai conducerii Organizației pentru Eliberarea Palestinei.

POTRIVIT DATELOR OFICIALE disponibile la 8 ianuarie în urma cutremurului de pămînt produs în Armenia la 7 decembrie 1988 și-au pierdut viața 24 920 persoane. Au fost spitalizați 11 859 locuitori, dintre care au fost deja externați 8 644. Din zona afectată de seism au fost evacuate 112 077 persoane. Situația epidemiologică în zona sinistrată este normală — a declarat un purtător de cuvînt al M.A.E. al U.R.S.S., citat de agenția T.A.S.S.

ANUL 1988 a fost în Thailanda un an record în ce privește atît inundațiile, cît și seceta. Nici pînă acum nu au fost lichidate urmările inundațiilor produse în 12 provincii din sudul țării, unde au fost distruse locuințe, drumuri, poduri. În același timp, 17 provincii din nord-estul țării au fost afectate de secetă pentru al patrulea an consecutiv.

SECETA ce durează de mai multă vreme și un val de căldură cu temperaturi de pînă la 35 de grade Celsius amenință să provoace o penurie de apă potabilă în Uruguay. Nivelul apelor marilor fluvii Uruguay și Rio Negro se situează în prezent mult sub nivelurile lor normale pentru această perioadă a anului.

ÎN ULTIMII PATRU ANI, numărul cazurilor de S.I.D.A. a crescut în lume de 15 ori, potrivit unui studiu al Consiliului Executiv al Organizației Mondiale a Sănătății (O.M.S). Peste 100 de state au semnalat existența unor cazuri de S.I.D.A., numărul bolnavilor înregistrați oficial fiind de 132 976. În documentul amintit au fost de asemenea trecute în revistă eforturile întreprinse pe plan mondial pentru vindecarea acestei boli.

PROBLEMA LUPTEI ÎMPOTRIVA CRIMEI ORGANIZATE ȘI A NARCOMANIEI s-au aflat în centrul atenției ședinței Comitetului pentru păstrarea ordinii publice, desfășurate la Roma sub președinția ministrului de interne a Italiei, Antonio Gava. S-a relevat că în ultimele 12 luni autoritățile au desfășurat 46 de operațiuni de amploare împotriva mafiei, fiind arestați peste 9 000 infractori. Cu toate acestea, participanții la ședință au admis că în perioada menționată numărul infracțiunilor a crescut în medie cu 15 la sută. În același timp a crescut narcomania. În cursul anului 1988, din cauza unor doze excesive de stupefiante și-au pierdut viața 176 de persoane, ceea ce este cu 43 la sută mai mult decît în anul 1987. Poliția și carabinierii au confiscat 9 tone de diferite substanțe halucinogene și au arestat circa 23 000 de persoane sub acuzație de trafic de droguri.

Redacția și administrația : cod 70711, str. Brezoianu nr. 23—25, sector 1, of. PTTR 1, Centrala telefonică 13.27.77. Secția scrisori — juridic : 13.27.73. Publicitatea cod 70709 str. 13 Decembrie 24, sector 1, of. PTTR 1, telefon 14 75 16. Abonamentele se fac la toate oficiile poștale și difuzorii din întreprinderi și instituții. Cititorii din străinătate se pot abona prin ROMPRESFILATELIA, Sectorul export-import presă P.O. Box 12—201, telex 10376 prsfir, București, calea Griviței nr. 64—66. Tiparul I.P. „Informația" 1 2 3 4

PROLETARI DIN TOATE ȚĂRILE, UNIȚI-VĂ!

INFORMAȚIA Bucureștiului

ZIAR AL COMITETULUI MUNICIPAL BUCUREȘTI AL P.C.R. ȘI AL CONSILIULUI POPULAR AL MUNICIPIULUI BUCUREȘTI

ANUL XXXVI – Nr. 10 950 | 4 PAGINI – 50 BANI | Vineri 13 ianuarie 1989

În spiritul sarcinilor și orientărilor formulate de tovarășul NICOLAE CEAUȘESCU la Consfătuirea de lucru de la C.C. al P.C.R.

ACȚIUNI SUSȚINUTE PENTRU REALIZAREA PRODUCȚIEI DE EXPORT

LA „AUTOBUZUL" Pe benzile de montaj, noi produse destinate partenerilor externi

Un dispozitiv masiv, denumit tehnic gabarit de asamblare — ce aduce a pod rulant — se rotește încet pe niște role mari. În puternice guri de prindere se află o caroserie de microbuz, căptușită cu lonjeroane. Cînd rotirea încetează se adaugă noi lonjeroane, apoi mai multe automate de sudură intră în funcțiune. Mișcările se repetă pînă cînd structura caroseriei autoportantă, monococă, este gata. Dispozitivul de asamblare se deschide și semifabricatul este preluat pe conveior pînă la următoarea fază tehnologică. Secvența reprezintă unul din momentele „nașterii" pe fluxul de fabricație la *Întreprinderea „Autobuzul"* a unei premiere — minibuzul „ROCAR 106". Sînt primele produse aflate pe liniile de montaj ce fac parte dintr-o serie de cîteva sute, destinate exportului. După cum ne spune inginerul Horia Boian, din cadrul compartimentului de export al întreprinderii, pentru toate produsele destinate pieței externe au fost organizate linii tehnologice dotate cu mijloace tehnice moderne, la care lucrează cei mai buni dintre muncitorii secțiilor. În cazul descris asistăm la activitatea echipelor conduse de șeful de atelier, comunistul Ghencea Iancu. Consemnăm deci o bună organizare menită să asigure o înaltă specializare pe produs, în vederea obținerii unui ritm superior de fabricație, în condițiile de calitate cerute. La fel se lucrează și pentru celelalte produse destinate exportului: troleibuze, autocare, autoutilitare și furgonete. Semifabricatele rînduite cu grijă în preajma locurilor unde sînt puse în operă, tactul

Victor CONSTANTINESCU

(Continuare în pag. a II-a)

În secția de produse termotehnice de la Întreprinderea de mecanică fină se execută cu deosebită precizie operații de reglare și etalonare la un nou lot de termostate.

Foto: **Lucian SIMION**

Pe șantierele noilor ansambluri urbanistice, constructorii își concentrează eforturile pentru folosirea cît mai bună a timpului prielnic de lucru asigurînd ritmuri susținute de execuție. Imagine din zona Crîngași, unde brigăzi din cadrul Centralei Antrepriză Generală de Construcții Industriale lucrează la noile blocuri de locuințe care întregesc acest nou și modern cartier al Capitalei.

Noua fabrică de pîine din zona Lujerului a început să producă

● Unitatea face parte din cel mai mare complex de morărit și panificație, a cărui construcție se află în plină desfășurare

Mai întîi, o scurtă retrospectivă. În cursul actualului plan cincinal, în industria de panificație din Capitală s-a trecut la aplicarea unui amplu și complex program de extindere și modernizare a capacităților de producție, astfel încît unitățile în cauză să poată răspunde în tot mai bune condiții solicitărilor populației. Dintre realizările obținute consemnăm construirea și punerea în funcțiune a trei fabrici de pîine, amplasate în cartiere aflate în plină înnoire edilitar-urbanistică, precum și faptul că, anul trecut, la fabricile „Titan" și „Pajura" au fost montate două linii tehnologice automate pentru sortimente mărunte de panificație.

Elaborat pe baza indicațiilor și orientărilor secretarului general al partidului, programul vizînd modernizarea și sporirea capacităților productive în această importantă ramură a industriei alimentare prevede, între altele, construirea de unități de panificație în diverse zone ale orașului, unde, prin darea în folosință a numeroase blocuri de locuințe, densitatea populației a crescut mult.

O asemenea unitate o reprezintă Complexul de morărit și panificație din perimetrul Lujerului, care, la încheierea lucrărilor, va fi nu doar cel mai mare obiectiv de acest fel din

R. GROAPĂ

(Continuare în pag. a III-a)

Patriotismul – trăsătură definitorie a creației spirituale

În literatura și arta românească, patriotismul reprezintă o valoare de structură, conținută în operele marilor scriitori și artiști din trecut și din vremi mai apropiate nouă, în creațiile reprezentative ale celor din zilele noastre. Conștiința datoriei și simțămîntul responsabilității patriotice și civice s-au manifestat firesc la scriitorii și artiștii noștri prin actul angajat-militant al creației, generînd opere actuale pentru timpul lor și, prin înaltul lor sentiment patriotic, durabile peste vreme. Înaintașii noștri și-au gîndit opera ca un act născut din adevărul vieții și integrat în spiritul existenței românești dintotdeauna, făcut să releve și să perpetueze legi și datini, îndatoriri supreme față de patria eternă, de multimilenara vatră strămoșească. În acest spirit au fost create de către Alecsandri, Hasdeu, Bolintineanu, Davila sau Delavrancea și alții opere care au stimulat slujirea unor înalte comandamente ale istoriei. Prin aceste creații, ei au fost contemporani cu vremea lor, prin valoarea de permanență a mesajului, prin încărcătura de nobile semnificații a comportamentului personajelor, a faptelor de natură să cultive responsabilitatea civică și patriotică, autorii de atunci sînt și ai vremurilor noastre și vor fi, prin operele lor, și ai celor ce au să vină după noi.

În trecut, sursa de inspirație a creațiilor literar-artistice cu mesaj patriotic a fost dominant istoria, pilda istoriei fiind destinată să stimuleze contemporaneitatea. Istoria rămîne, evident, și astăzi sursă specifică de valori educativ-patriotice. Dar izvor viu, nesecat, sursă bogată de inspirație pentru scriitori și artiști este actualitatea socialistă

Aspecte noi și înțelesuri profunde privind patriotismul le conferă vieții socialismul, filosofia materialist-dialectică și istorică, ideologia și politica partidului nostru. În acest spirit, este evident că patriotismul se manifestă cu noblețe în avîntul muncii constructive, în uzine, pe șantiere, pe ogoare, în institute de cercetări și laboratoare, pretutindeni unde oamenii noii Românii gîndesc și creează

VIRGIL BRĂDĂȚEANU

(Continuare în pag. a III-a)

Cetate a științei

Arcul voltaic al creației științifice și tehnice românești înscrie o cuprinzătoare parabolă ce are ca punct inițial în secolul trecut Școala de Poduri, Șosele, Mine și Arhitectură, 1864, și, ca loc de întîlnire în zilele noastre, noul Institut politehnic din București, cel mai important ansamblu de învățămînt superior al țării, ctitorit în 1966 și dezvoltat continuu în anii efervescenți ai devenirii socialiste.

Dimensiunile acestei prestigioase cetăți a științei autohtone, amplasată între noua Dîmbovița și bulevardul Armata Poporului, sînt impresionante: suprafața construită atinge aproape 400 000 mp, în perimetrul căreia funcționează 10 facultăți, 44 de catedre, cu 25 000 studenți și peste 1 500 de cadre didactice.

De la un amfiteatru la altul, de la modernele laboratoare, la multiplele unități didactice, pașii te poartă peste tot prin lumea fascinantă a diferitelor profiluri de învățămînt mecanic, electrotehnic-energetic, metalurgic, transporturi, electronic și chimic, toate dispuse în jurul unui nucleu dominant, constituit din corpul de învățămînt general, rectorat, aula mare și biblioteca centrală.

Numeroasele funcții instructive ale impunătorului edificiu bucureștean au făcut posibile din partea arhitecților, proiectanților și constructorilor obținerea unor distincte volume fragmentare, încadrate totuși într-o perspectivă unitară, impusă de armonia ansamblului. S-a obținut în cele din urmă o încadrare optimă, în spirit contemporan, din care nu lipsesc accentele arhitecturii tradiționale.

Prin destinația lui emblematică de factor dinamizator al creației științifice și tehnice românești, prin amploarea și semnificația căpătată în anii de relevante împliniri ai Epocii Nicolae Ceaușescu, la care se mai adaugă și organizarea armonioasă a cadrului urbanistic, noul Institut politehnic din București este considerat, în prezent, printre marile realizări din acest domeniu în Europa.

DUMITRAN FRUNZĂ

SARCINILE ECONOMICE — ÎNDEPLINITE EXEMPLAR!

Acţiuni susţinute pentru realizarea producţiei de export

(Urmare din pag. 1)

egal al conveioarelor, ordinea şi curăţenia prezente chiar şi la posturile cele mai aglomerate sînt alte dovezi ale preocupării pentru realizarea în cele mai bune condiţii a producţiei de export.

— Lucrăm din plin pentru a onora comenzile partenerilor străini chiar din primele zile ale acestui an — ne spune inginerul Antoniu Olteanu, director cu problemele de export. Sarcinile planului pe acest an sînt substanţial sporite faţă de 1988; pe lîngă partenerii tradiţionali — firme din U.R.S.S., Ungaria, Bulgaria etc. — faţă de care trebuie să ne consolidăm prestigiul cîştigat, trebuie să ne impunem pe noi pieţe. Acţionînd în lumina indicaţiilor şi orientărilor secretarului general al partidului, am luat şi continuăm să luăm măsuri menite să crească volumul şi eficienţa exportului. Două sînt direcţiile principale aflate permanent în atenţia specialiştilor noştri, a întregului colectiv: creşterea competitivităţii produselor oferite pe piaţa externă şi sporirea în continuare a portofoliului de comenzi.

Reţinem mai multe elemente concrete ale unor asemenea preocupări. Competitivitatea se bazează, după cum se ştie, pe calităţile tehnico-funcţionale ale produselor, pe gradul lor de fiabilitate şi, nu în ultimul rînd, pe aspectul estetic. De aceea, un accent deosebit se pune în întreprindere pe proiectarea şi asimilarea de produse noi, care să răspundă exigenţelor mereu sporite în acest domeniu al fabricării de autovehicule. În acest an gradul de înnoire va atinge 80 la sută din valoarea producţiei marfă şi asigură ca toate produsele de export să fie aliniate la cerinţele normelor internaţionale.

„ROCAR 106" — derivă din noul minibuz aflat în exploatare pe cîteva linii de maxitaxi din Capitală — este o confortabilă şi plăcută maşină pentru transportul în oraş sau pentru drumeţii. Autocarul 212 TL, destinat transportului de turişti pe distanţe lungi este înzestrat de proiectanţii săi cu aer condiţionat, geamuri panoramice, grup sanitar, instalaţii de sonorizare stereo şi monitor cu video, scaune ergonomice, suspensii îmbunătăţite. Şi acestea sînt doar două dintre cele opt produse noi ce îmbogăţesc în acest an nomenclatorul de fabricaţie al întreprinderii, deci şi oferta la export.

La proiectarea sau reproiectarea constructivă şi tehnologică se au în vedere, firesc, şi condiţiile de eficienţă — privite, în primul rînd, prin prisma cerinţelor reducerii consumurilor materiale, a costurilor. Şi aici, ofensiva noului este prezentă. Troleibuzul 316 E este echipat cu variator de curent continuu, o soluţie tehnică modernă, de „ultimă oră", care reduce consumul energetic în exploatare cu 30 la sută şi „injectează" curent electric în reţea pe principiul recuperativ. Prin reproiectare la troleibuzul 217 M s-a obţinut o nouă formă exterioară şi un habitaclu îmbunătăţit, reducîndu-se consumurile de materiale şi manoperă cu circa 80 de mii lei pe fiecare produs. Se acţionează şi asupra perfecţionării tehnologiilor. Să reţinem în acest sens că s-a trecut la generalizarea termoformării elementelor de acoperire şi decoraţiune prin care se elimină costisitoarele lucrări de confecţii şi tapiţerie, se reduce consumul de materii prime.

Volumul sporit al activităţii de export la care ne-am referit este, totodată, fundamentat şi pe promovarea unor noi forme de comerţ. În acest an se va trece la, sau se va extinde, livrarea de componente independente (carcase, elemente de caroserie, livrarea de subansambluri) în vederea montării în produse definitive de către parteneri, creşterea activităţii de service.

— Exportul se află în centrul preocupărilor întregului nostru colectiv — ne spune Ion Nenciu, secretarul comitetului de partid. Analizînd în cadrul organului colectiv de conducere modul în care ne-am realizat sarcinile de export pe 1988 şi modalităţile de a ne îndeplini exemplar planul pe acest an am stabilit noi măsuri pentru îmbunătăţirea eficienţei întregii activităţi. Planul de export reprezintă o mare pondere în valoarea totală a producţiei marfă, aceasta reprezentînd o contribuţie însemnată la dezvoltarea economiei naţionale, şi reflectă, totodată, faptul că ne-am cîştigat cu perseverenţă un renume pe piaţa internaţională. Vom face totul pentru a răspunde cu cinste investiturii de mesageri peste hotare ai industriei româneşti.

Livrări ritmice, potrivit obligaţiilor contractuale

Puternic mobilizaţi pentru a transpune în fapte orientările şi indicaţiile formulate de secretarul general al partidului, tovarăşul Nicolae Ceauşescu, oamenii muncii de la Întreprinderea de fire şi ţesături din fire de sticlă depun eforturi susţinute pentru îndeplinirea ritmică, la toţi indicatorii, a sarcinilor de plan, onorarea ireproşabilă a contractelor perfectate cu beneficiarii. Prin asigurarea unei cadenţe înalte de lucru pe întregul flux de fabricaţie, primele loturi de produse realizate în acest an au fost deja expediate, în conformitate cu graficele de livrare stabilite. Între produsele finalizate aici se cuvine menţionată partida de 5 tone de fire speciale pentru poliamide, furnizată întreprinderilor prelucrătoare din industria chimică, fire realizate pe baza unui procedeu tehnologic de înaltă complexitate şi precizie. Pentru a răspunde în cît mai bune condiţii solicitărilor sporite ale beneficiarilor din industria electrotehnică în întreprindere au fost realizate — în colaborare cu specialiştii de la IMATEX Tîrgu Mureş — şi sînt în curs de montaj 12 războaie de ţesut fire de sticlă, utilaje de mare randament şi tehnicitate, care vor asigura sporirea capacităţii de producţie la acest sortiment. **(O. B.).**

Materiile prime, judicios folosite, superior valorificate

Dezvoltînd bunele rezultate înregistrate în mod constant pe linia valorificării superioare a materiilor prime, colectivul întreprinderii „Flamura Roşie" a introdus în fabricaţie şase articole noi de ţesături imprimate ce se înscriu în clasele de calitate lux şi extra. Prin îmbogăţirea structurii sortimentale cu aceste noi articole, care asigură creşterea cu 10 la sută a gradului de valorificare a firelor de viscoză, ponderea produselor noi în valoarea producţiei marfă a întreprinderii a ajuns la 65 la sută, cu aproape 20 de procente peste sarcina de plan prevăzută pentru începutul acestui an. La solicitările beneficiarilor, care apreciază calităţile deosebite ale noilor articole, s-au luat măsuri pentru ca din trimestrul II să se realizeze o producţie lunară dublă faţă de cea prevăzută în ianuarie. În acest scop, în prezent, se află în stadii avansate de montaj încă o maşină de mare randament, de răsucit fire. **(C. NICOLAE).**

Actualitatea culturală

COLOCVIU DE EMINESCOLOGIE. *Biblioteca Centrală Pedagogică organizează, mîine, ora 9, la sediul din str. Zalomit nr. 12, un „Colocviu de eminescologie", la care vor prezenta comunicări eminescologi, cadre didactice şi bibliotecari de la universităţi şi şcoli din Capitală şi din ţară. „Ginduri despre Mihai Eminescu" îşi vor împărtăşi acad. Radu Voinea, preşedintele Academiei Republicii Socialiste România, profesorii universitari Eugen Todoran şi Gheorghe Mihăilă, dr. D. Vatamaniuc şi dr. Mihai Zamfir. Duminică, ora 12,30, va avea loc un recital din lirica eminesciană susţinut de actori ai scenelor bucureştene.*

PREMIERĂ CINEMATOGRAFICĂ. *Începînd de luni, la cinematografele „Scala", „Favorit" şi „Gloria" va fi proiectată o nouă producţie a Casei Unu, „Expediţia", după un scenariu de Petre Ghelmez, în regia lui Mircea Moldovan. Acţiunea are în centru un grup de elevi porniţi pe urmele unor vestigii istorice, valorificînd resursele formativ-educative ale cunoaşterii frumuseţilor patriei. Cum este şi firesc, majoritatea interpreţilor au vîrsta eroilor. Decorurile sînt concepute de Călin Papură, muzica e compusă de Ionel Tudor; autorii imaginii: Marian Stanciu, Basarab Smărăndescu.*

APARIŢII EDITORIALE. *In Editura Minerva au văzut lumina tiparului volumele „Cîntece de vitejie" şi „Fire de tort" de George Coşbuc. Contribuţia intitulată „Scriitorii români şi unitatea naţională" de Teodor Vârgolici a apărut în Editura Eminescu; în „Biblioteca Eminescu" a intrat antologia „Poezii" de Lucian Blaga. Culegerea de proză scurtă „În văpaia lunii" de Fănuş Neagu poartă girul Editurii Albatros. Colecţia „Biblioteca pentru toţi" s-a îmbogăţit cu selecţia de poeme „Cîntarea munţilor" de Magda Isanos. Pentru cei mici, „Surprize de vacanţă" de Petre Hladchi-Bucovineanu (Editura „Ion Creangă").*

RECITAL DE PIAN. *Studioul de concerte al Radioteleviziunii (str. Nuferilor nr. 62) găzduieşte (duminică, ora 18) un recital de pian susţinut de Carol Baron din Republica Zimbabwe; în program, lucrări de Mozart, Beethoven, Chopin, Albeniz, Haciaturian.*

„UNIVERSUL ARTEI VOCALE". *Este ciclul în care muzicologul dr. Grigore Constantinescu va vorbi, luni, ora 17, la sala Dalles, despre „Variante romantice ale liedului; melodia, romanţa".*

B. IOAN

Curier cetăţenesc

● *COMENZI PENTRU MOBILĂ.* În pas cu dezvoltarea construcţiilor de locuinţe, în Capitală s-a extins, treptat, şi reţeaua magazinelor de mobilă, alături de cele cu alte profiluri. Astfel, în noile ansambluri de blocuri din cartierele Militari, Metalurgiei, 1 Mai, N. Titulescu, Pantelimon, 13 Septembrie, Cringaşi funcţionează magazine de mobilă moderne, care satisfac cerinţele locatarilor din aceste zone. Venind în sprijinul cumpărătorilor, I.C.L. „Mobila" a organizat — la magazinul „Apartamentul" din str. 30 Decembrie nr. 52 şi la cel cu mobilier pentru tineret şi copii, din str. Ştirbei Vodă nr. 4 — vînzarea mobilei pe bază de comenzi anticipate, livrarea efectuîndu-se în termen de 30—45 de zile de la depunerea comenzii. În aceeaşi arie de preocupări se înscrie şi amenajarea unor raioane şi puncte cu accesorii pentru mobilă la magazinele de profil din cartierul Cringaşi, şos. Pantelimon 256, bd. 1 Mai 44 şi bd. Gheorghi Dimitrov 95 ● *STOMAGINGIV* este denumirea unui nou medicament românesc, realizat la I.M.F. Bucureşti, produs antimicrobian, care poate fi utilizat cu eficienţă în tratamentul inflamaţiei mucoasei gingivale şi bucale ● *ACCESORII PENTRU SPORTURILE DE IARNĂ.* De la magazinul automoto-velo-sport din şos. Ştefan cel Mare nr. 30 se pot cumpăra în aceste zile sănii metalice şi pneumatice, schiuri „Topaz", „Naţional", „Rubin", „Combi", legături pentru schiuri, ochelari de protecţie. Tot aici, conducătorii auto interesaţi găsesc lanţuri antiderapante. Apropo de sporturile sezonului alb: montatul legăturilor pe schiuri şi ascuţitul patinelor pot fi solicitate unităţii Cooperativei „Prestarea" din Pasajul Francez nr. 3 ● *EXTINDERE DE PRESTAŢII.* Recent, Cooperativa „Prestarea" a deschis în bd. Republicii nr. 169 un atelier specializat în confecţionarea de chei yale ● *CONFECŢII DE SEZON.* Magazinele I.C.L. „Universal" din şos. Mihai Bravu nr. 296, bloc 6, bd. 1848 nr. 44, bd. Păcii nr. 85, str. Lipscani nr. 55, au primit, în aceste zile, noi modele de costume, paltoane şi sacouri din stofă, realizate la I.C.T.B. ● *BIROUL DE INFORMAŢII* privind starea şoselelor naţionale — serviciu aparţinînd Ministerului Transporturilor şi Telecomunicaţiilor — răspunde la numărul de telefon 17.62.88 ● *PENTRU FEMEI,* la magazinul din calea Victoriei nr. 25 s-a pus în vînzare un nou model de bluză din bumbac matlasat — denumită „Romanţa" şi realizată la Cooperativa „Drum Nou" din Cluj-Napoca. Tot aici s-au adus jachete pentru femei, lucrate la I.C. Arad şi rochii din stofă, confecţionate la „Contex" — Oradea ● *LANTERNE CU... MUZICĂ.* Nu, nu este vorba de vreun produs sofisticat, ci de o „inovaţie" a vînzătorilor de la raionul cu articole electrice al magazinului „Muntenia" din Piaţa Cosmonauţilor, care condiţionau vînzarea lanternelor de achitarea contravalorii unui disc cu muzică populară... „Inovaţia" — pe care ne-o adusese la cunoştinţă M. Florescu, din str. Rotundă nr. 45 — n-a rămas fără ecou, ea fiind „omologată" de către Inspectoratul comercial cu severe sancţiuni contravenţionale.

Rubrică redactată de **Vasile GROZA**

Legea şi instanţa civismului

„ŞI-A ACORDAT O DEROGARE" ŞI S-A ALES CU O... CONDAMNARE. *După ce a efectuat la domiciliu o serie de reparaţii la motocicleta sa, Ion Lupu (str. Dumbrava Nouă nr. 19) şi-a propus — declară el — să constate cum funcţionează aceasta în condiţii de trafic. În consecinţă a circulat pe diferite străzi, pînă ce a fost oprit de organele de miliţie. Dacă în acel moment conducea motocicleta fără a-şi face probleme, respectiva întîlnire l-a lămurit repede că cel care îşi acordă singur derogări de la normele legale în vigoare — în cazul de faţă de la prevederile Decretului nr. 328/1966 — îşi asumă şi riscul de a suferi rigorile legii. Pentru că Lupu nu poseda permis de conducere, iar motocicleta nu avea număr de înmatriculare.*

A regretat comportarea uşuratică, este adevărat, dar a făcut-o abia cînd şi-a dat seama că trebuie să răspundă în faţa legii. „Derogarea" pe care şi-a permis-o s-a soldat, cum era de aşteptat, cu o inevitabilă condamnare penală.

L. N.

081 NE INFORMEAZĂ — Neglijenţe... inflamabile

Universul casnic reprezintă, pentru unii dintre noi, un perimetru în care, din păcate, încetează să acţioneze regulile prudenţei elementare. Paradoxal, oameni care la locul de producţie respectă riguros regulile de protecţie a muncii, oameni care traversează corect, precaut, strada şi sînt foarte atenţi să nu alunece pe trotuarul îngheţat, devin, odată intraţi pe uşa propriului apartament, insensibili la riscurile — deloc minore — ale neglijenţei. „Este butelia de aragaz prea apropiată de maşina de gătit? Fleacuri. Funcţionează aşa de multă vreme şi nu s-a întîmplat nimic". „Dacă am curăţat coşul sobei? ! Nu-mi amintesc, dar n-are importanţă. Ce poate să se întîmple, atîta timp cît eu văd bine că soba funcţionează?". Cu firestile aproximaţii de limbaj, cam aşa se exprimă „punctul de vedere" al celor care subapreciază pericolul, gravul pericol, al „neglijenţelor inflamabile".

Consecinţele? Vom apela la cîteva exemple, sperăm, concludente. Iată, o sobă cu petrol *nesupravegheată* (cîţi dintre posesorii de asemenea surse de încălzire nu privesc cu răspunderea cuvenită această noţiune, avînd impresia că ar fi vorba de un exces de vigilenţă) s-a supraîncălzit, producînd, nu de mult, în strada Mihai Viteazul nr. 20, un incendiu. Cauze asemănătoare, dar consecinţe mai severe, în comuna Afumaţi, la locuinţa lui Cornel M., unde flăcările au transformat în scrum mobilă şi diverse obiecte de uz casnic. „Jocul" cu riscul poate avea — atenţie! — urmări mult, mult mai grave decît pagubele materiale. În comuna Chiajna, de pildă, un coş neizolat corespunzător de materialele combustibile ale clădirii (o imprudenţă „clasică") a dus la incendierea unei case, împrejurare în care şi-a pierdut viaţa un copil. O tragedie pornită de la o „mică", o „neînsemnată" neglijenţă.

Imprudenţa, temeritatea („las' că n-o să mi se întîmple chiar mie!") pot marca, aşadar, adînc, uneori ireparabil, viaţa unor familii. Cîte traume, chiar tragedii, de la o „banală", aparent insignifiantă, comoditate. De pildă, aceea de a nu verifica dacă butelia de aragaz a fost bine închisă după utilizare. Aşa cum s-a întîmplat într-un apartament din strada R. Constantin nr. 2, unde prin robinetul buteliei s-au strecurat gaze. A fost de ajuns o scînteie (produsă de frigider) ca deflagraţia să aducă în stadiul de cenuşă bunuri de valoare. Acelaşi gen de neglijenţă — în strada Teiul Doamnei nr. 15, unde un aragaz uitat deschis a constituit, în final, cauza avarierii mai multor locuinţe.

Neglijenţa se conjugă, uneori, şi cu iresponsabilitatea crasă, manifestată de unii care cred că, prin „priceperea lor tehnică", pot eluda elementare reguli de protecţie împotriva accidentelor. Mihai N., de exemplu, din comuna Baloteşti, îşi construise o butelie pentru gaz lichefiat dintr-un... rezervor de aer comprimat folosit la sistemul de frînare al autocamioanelor. Improvizaţia a culminat cu o tragedie, explozia produsă provocînd uciderea a două persoane, dintre care un copil de 3 ani...

Imprudenţa, „jocul cu focul" sînt, mai devreme sau mai tîrziu, scump, absurd de scump, plătite. Să reflectăm cu maturitate asupra acestui adevăr, eliminînd din atitudinea noastră, din deprinderile noastre cotidiene orice ar putea favoriza incendiul, nedoritul accident.

Val. VOICULESCU

INFORM publicit

SCHIMB apar camere, Fizicie partament 3 mere, Drumu Tel. 26.64.48.

SCHIMB garso fort I, et. 2, zo cu apartament mere, acelaşi co na Titan, Sălă 73.52.12, după ora

SCHIMB două Militari, pentru Colentina, Obor lui. Tel. 60.94.65,

SCHIMB apar camere comand Titan, pentru ră zonele Dimitu Obor, Moşilor, lentă. Tel. 16. 13.14.68.

VÎND Dacia 1 km., culoare a 76.71.11.

VÎND Fiat 1 bună. Tel. 89.62

VÎND Dacia 1 blană măsura 30.07.64.

VÎND convena tament două ca comandat, Ber talurgiei. Tel. pă ora 16.

VÎND garson fort II sporit, Ion Şulea. 80.37

VÎND apartar mere, etaj 4, cului. Tel. 24.16

VÎND motor nou, sigilat. Tel.

VÎND sintetiz fesionist nou, 3000. Tel. 991/4.

VÎND mobilă picup NZC. 130, antenă, a 82.91.50.

VÎND maşină Ileana nefolosit zor foto-color.

VÎND radio 1 nicalculator TI 71.55.07.

VÎND magnet lips N. 4420 şi 4000 D. Tel. 86.

VÎND maşină tat Veritas 360. Aştept provinci

VÎND maşini nouă, marcă selecţie electro Măgurele. Tel.

VÎND guler, trahan, guler, pure, gulere nu cuvertură în, manşete imitaţ cusut Pfaf, toa 59.79.80.

VÎND sobă internă, panta frac, joben. Tel

VÎND magne 2405, amplifica boxe, lumină vioară, Pegas canci măsura obiecte. 73.14 16—20.

PREDAU cor tament 3 cam 70%, zona Fav zitorilor. Tel. 2

CUMPĂR Ar zină, eventual ga. Tel. 75.54.

CUMPĂR Da variată sau g de uzură. Tel.

CUMPĂR cu maşină de s Alba Lux 2 (storcător), eve pentru spălat şi curea pentr tor auto Skod 77.68.34.

CUMPĂR r mono, eventu fon Electronic convenabil. 81.

I.C.R.E.T., c Bucureşti, şos deelor nr. 39 încadrează Legii nr. 12/19 rele categorii — ingineri el — frezori catego — strungari " — lăcătuşi " — vopsitori "

Doritorii tre domiciliul st nicipiul Bucu la telefon 40.1

COOP. AV BRĂCĂMINTE REŞTI, Calea 67—69, sector urgent primit tori specialita şi paznici, co nr. 12/1971 şi Municipiul B laţii la telef

A.S. Energo gadiru încadr genţă cu do Municipiul Bu Sect. Ag. Ilfo — doi meca teg. III-IV; — automacaz Relaţii sup flaţi la telef